



คำรับรองการปฏิบัติราชการ  
ประจำปีงบประมาณ พ.ศ. ๒๕๖๗  
สำนักบริหารพื้นที่อนุรักษ์ที่ ๑๕ (เชียงใหม่)



คำรับรองการปฏิบัติราชการ  
ประจำปีงบประมาณ พ.ศ. ๒๕๖๗  
สำนักบริหารพื้นที่อนุรักษ์ที่ ๑๕ (เชียงใหม่)  
กรมอุทยานแห่งชาติ สัตว์ป่า และพันธุ์พืช

๑. คำรับรองระหว่าง

นายนรินทร์ ประทวนชัย รองอธิบดีกรมอุทยานแห่งชาติ สัตว์ป่า และพันธุ์พืช ผู้รับคำรับรอง  
และ  
นายชุตติเดช กมนนชุนต์ม ผู้อำนวยการสำนักบริหารพื้นที่อนุรักษ์ที่ ๑๕ ผู้ทำคำรับรอง

๒. คำรับรองนี้เป็นคำรับรองฝ่ายเดียวมิใช่สัญญา และใช้สำหรับระยะเวลา ๑ ปี เริ่มตั้งแต่วันที่ ๑ ตุลาคม ๒๕๖๖ ถึงวันที่ ๓๐ กันยายน ๒๕๖๗

๓. รายละเอียดของคำรับรอง ได้แก่ แผนปฏิบัติราชการของสำนักบริหารพื้นที่อนุรักษ์ที่ ๑๕ (เชียงใหม่) กรอบการประเมินผล ประเด็นการประเมิน ตัวชี้วัด เป้าหมาย เกณฑ์การให้คะแนน และรายละเอียดอื่น ๆ ตามที่ปรากฏอยู่ในเอกสารประกอบท้ายคำรับรองส่วนราชการฯ นี้

๔. ข้าพเจ้านายนรินทร์ ประทวนชัย ในฐานะรองอธิบดีกรมอุทยานแห่งชาติ สัตว์ป่า และพันธุ์พืช ได้พิจารณา และเห็นชอบกับแผนปฏิบัติราชการของสำนักบริหารพื้นที่อนุรักษ์ที่ ๑๕ (เชียงใหม่) กรอบการประเมินผล ประเด็นการประเมิน ตัวชี้วัด เป้าหมาย เกณฑ์การให้คะแนน และรายละเอียดอื่น ๆ ตามที่กำหนดในเอกสาร ประกอบท้ายคำรับรองนี้ และข้าพเจ้ายินดีจะให้คำแนะนำ กำกับ และตรวจสอบผลการปฏิบัติราชการ ของนายชุตติเดช กมนนชุนต์ม ผู้อำนวยการสำนักบริหารพื้นที่อนุรักษ์ที่ ๑๕ ให้เป็นไปตามคำรับรองที่จัดทำขึ้นนี้

๕. ข้าพเจ้านายชุตติเดช กมนนชุนต์ม ผู้อำนวยการสำนักบริหารพื้นที่อนุรักษ์ที่ ๑๕ ได้ทำความเข้าใจคำรับรอง ตามข้อ ๓ แล้ว ขอให้คำรับรองกับรองอธิบดีกรมอุทยานแห่งชาติ สัตว์ป่า และพันธุ์พืชว่าจะมุ่งมั่นปฏิบัติราชการ ให้เกิดผลงานที่ดี ตามเป้าหมายของตัวชี้วัดแต่ละตัวในระดับสูงสุด เพื่อให้เกิดประโยชน์สุขแก่ประชาชนตาม ที่ให้คำรับรองไว้

๖. ผู้รับคำรับรองและผู้ทำคำรับรองได้เข้าใจคำรับรองการปฏิบัติราชการและเห็นพ้องกันแล้ว จึงได้ลงลายมือชื่อ ไว้เป็นสำคัญ

(นายนรินทร์ ประทวนชัย)

รองอธิบดีกรมอุทยานแห่งชาติ สัตว์ป่า และพันธุ์พืช

(นายอรรถพล เจริญชันษา)

อธิบดีกรมอุทยานแห่งชาติ สัตว์ป่า และพันธุ์พืช

(นายชุตติเดช กมนนชุนต์ม)

ผู้อำนวยการสำนักบริหารพื้นที่อนุรักษ์ที่ ๑๕

**สรุปตัวชี้วัดตามคำรับรองการปฏิบัติราชการ**  
**ประจำปีงบประมาณ พ.ศ. ๒๕๖๗**  
**สำนักบริหารพื้นที่อนุรักษ์ที่ ๑๕ (เชียงใหม่)**

ตัวชี้วัดที่	ชื่อตัวชี้วัด	น้ำหนัก (ร้อยละ)	หน่วยงานรับผิดชอบหลัก	หน่วยงานสนับสนุน
๔	ร้อยละความสำเร็จของการจัดทำรายงานลักษณะสำคัญขององค์การ	๕	คณะทำงานจัดทำรายงานลักษณะสำคัญขององค์การของสำนักบริหารพื้นที่อนุรักษ์ที่ ๑๕ (เชียงใหม่)	ทุกส่วน/กลุ่ม/ศูนย์
๖	จำนวนพื้นที่การปลูกฟื้นฟูป่า (ป่าอนุรักษ์)	๕	ส่วนฟื้นฟูและพัฒนาพื้นที่อนุรักษ์	- ส่วนอุทยานแห่งชาติ - ส่วนอนุรักษ์สัตว์ป่า
๑๓	ร้อยละความสำเร็จของการเบิกจ่ายงบประมาณรายจ่ายภาพรวม	๓	ส่วนอำนวยการ (ฝ่ายการเงินและบัญชี)	ทุกส่วน/กลุ่ม/ศูนย์
๑๔	ความสำเร็จของการส่งเสริมและพัฒนาคุณภาพชีวิตของราษฎรในโครงการพระราชดำริ ของกรมอุทยานแห่งชาติ สัตว์ป่า และพันธุ์พืช	๒๓	ส่วนประสานโครงการพระราชดำริและกิจการพิเศษ	หน่วยงานในสังกัดส่วนประสานโครงการพระราชดำริและกิจการพิเศษ
๑๕	ความสำเร็จของการส่งเสริมการอนุรักษ์ทรัพยากรธรรมชาติตามแนวพระราชดำริ "ปลูกป่าในใจคน"	๒๓	ส่วนประสานโครงการพระราชดำริและกิจการพิเศษ	หน่วยงานในสังกัดส่วนประสานโครงการพระราชดำริและกิจการพิเศษ
๑๙	ร้อยละที่ลดลงของจำนวนจุดความร้อน (Hotspot)	๕	ส่วนควบคุมและปฏิบัติการไฟป่า	ทุกส่วน/กลุ่ม/ศูนย์
๒๐	จำนวนจังหวัดที่มีค่าเฉลี่ยรายปีของปริมาณฝุ่นล่อขนาดไม่เกิน ๒.๕ ไมครอน (PM <sub>๒.๕</sub> ) ในพื้นที่ภาคเหนือลดลง	๓	ส่วนควบคุมและปฏิบัติการไฟป่า	ทุกส่วน/กลุ่ม/ศูนย์
๒๑	ความสำเร็จของการจัดการคดีการกระทำผิดกฎหมายเกี่ยวกับการป่าไม้	๕	ส่วนอนุรักษ์และป้องกันทรัพยากร	- ส่วนอุทยานแห่งชาติ - ส่วนอนุรักษ์สัตว์ป่า - ส่วนฟื้นฟูและพัฒนาพื้นที่อนุรักษ์ - ส่วนจัดการต้นน้ำ - กลุ่มงานวิชาการ
๒๒	จำนวนพื้นที่ที่ได้รับการป้องกันและลดการชะล้างพังทลายของดิน (ไร่) ในพื้นที่ป่าอนุรักษ์	๕	ส่วนจัดการต้นน้ำ	หน่วยงานในสังกัดส่วนจัดการต้นน้ำ
๒๙	การติดตามการเปลี่ยนแปลงพื้นที่ป่าไม้ในพื้นที่ป่า	๑๐	ศูนย์ปฏิบัติการ	- ส่วนอุทยานแห่งชาติ

ตัวชี้วัดที่	ชื่อตัวชี้วัด	น้ำหนัก (ร้อยละ)	หน่วยงานรับผิดชอบหลัก	หน่วยงานสนับสนุน
๓๓	ความสำเร็จของการจัดทำร่างแผนการอนุรักษ์และ คุ้มครองพื้นที่อนุรักษ์สัตว์ป่า	๓	ส่วนอนุรักษ์สัตว์ป่า	หน่วยงานในสังกัดส่วน อนุรักษ์สัตว์ป่า
๓๘	ระดับความสำเร็จการบริหารจัดการพื้นที่อนุรักษ์ แบบบูรณาการ กรมอุทยานแห่งชาติ สัตว์ป่า และพันธุ์พืช	๑๐	พื้นที่อนุรักษ์แบบ บูรณาการในสังกัด (๒๑ หน่วยงาน)	หน่วยงานร่วมบูรณาการ ในสังกัด
น้ำหนักรวม		๑๐๐		



ตัวชี้วัดที่ ๔ : ร้อยละความสำเร็จของการจัดทำรายงานลักษณะสำคัญขององค์กร

หน่วยวัด : ร้อยละ

น้ำหนัก : ร้อยละ ๕

ความเชื่อมโยง :

- ยุทธศาสตร์ชาติ ๒๐ ปี ยุทธศาสตร์ที่ ๖ ด้านการปรับสมดุลและพัฒนาระบบการบริหารจัดการภาครัฐ
- แผนแม่บทภายใต้ยุทธศาสตร์ชาติ ประเด็นที่ ๒๐ การบริการประชาชนและประสิทธิภาพภาครัฐ
- แผนพัฒนาเศรษฐกิจและสังคมแห่งชาติ ฉบับที่ ๑๓ หมายความว่าที่ ๑๓ ไทยมีภาครัฐที่ทันสมัย

มีประสิทธิภาพ และตอบโจทย์ประชาชน

- แผนการปฏิรูปประเทศ ด้านทรัพยากรป่าไม้และสัตว์ป่า ข้อที่ ๑.๑ พัฒนาองค์กรภาครัฐ

เพื่อสนับสนุนการปฏิรูปทรัพยากรป่าไม้และสัตว์ป่าทั้งระบบ

- แผนปฏิบัติราชการ อส. ด้านที่ ๔ การนำองค์กรให้เป็นที่ยอมรับของสังคม

ประเด็นยุทธศาสตร์สำนักบริหารพื้นที่อนุรักษ์ที่ ๑๕ (เชียงใหม่) ข้อที่ ๖ พัฒนาและปรับปรุงเครื่องมือและกลไกในการบริหารจัดการทรัพยากรธรรมชาติในพื้นที่อนุรักษ์ให้มีประสิทธิภาพ

- ภารกิจ และอำนาจหน้าที่ ของสำนักบริหารพื้นที่อนุรักษ์ที่ ๑๕ (เชียงใหม่)

ข้อที่ ๔ ปฏิบัติงานร่วมกับหรือสนับสนุนการปฏิบัติงานของหน่วยงานอื่นที่เกี่ยวข้องหรือที่ได้รับมอบหมาย

- อื่น ๆ

- พระราชกฤษฎีกาว่าด้วยหลักเกณฑ์และวิธีการบริหารกิจการบ้านเมืองที่ดี (เพิ่มเติม) ตามมาตรา ๕๐ แห่งพระราชกฤษฎีกาว่าด้วยหลักเกณฑ์และวิธีการบริหารกิจการบ้านเมืองที่ดี พ.ศ. ๒๕๔๖

- เกณฑ์การประเมินสถานะของหน่วยงานภาครัฐในการเป็นระบบราชการ ๔.๐ (PMQA 4.0)

ฉบับปรับปรุง พ.ศ. ๒๕๖๖

คำอธิบาย :

๑. เป็นการวัดความสำเร็จของการจัดทำลักษณะสำคัญขององค์กร ของกรมอุทยานแห่งชาติ สัตว์ป่า และพันธุ์พืช และวัดร้อยละของบุคลากรที่เข้าใจทิศทางองค์กร

๒. หน่วยงาน หมายถึง สำนัก/กอง/กลุ่ม/ศูนย์ ภายในกรมอุทยานแห่งชาติ สัตว์ป่า และพันธุ์พืช

๓. บุคลากร หมายถึง ข้าราชการ ลูกจ้างประจำ และพนักงานราชการ

๔. ลักษณะสำคัญขององค์กร หมายถึง การอธิบายภาพรวมในปัจจุบันของส่วนราชการ สภาพแวดล้อมในการปฏิบัติภารกิจของส่วนราชการ ความสัมพันธ์ที่สำคัญกับประชาชนผู้รับบริการส่วนราชการ อื่นและประชาชนโดยรวม ความท้าทายเชิงยุทธศาสตร์ รวมทั้งแนวทางในการปรับปรุงผลการดำเนินการ ซึ่งเป็นข้อมูลสารสนเทศพื้นฐานในการนำไปใช้ในการพัฒนาตามเกณฑ์คุณภาพการบริหารจัดการภาครัฐ (PMQA) เพื่อให้ส่วนราชการเข้าใจและนำไปใช้ประกอบการวางแผนพัฒนาองค์กร รวมทั้งประกอบการดำเนินการต่าง ๆ ได้อย่างครอบคลุมทุกประเด็นที่สำคัญ

๕. ลักษณะสำคัญขององค์กร ประกอบด้วยส่วนสำคัญ ๒ ส่วน ได้แก่

๕.๑ ลักษณะองค์กร เป็นการกล่าวถึงสภาพแวดล้อมการดำเนินงานของส่วนราชการ และความสัมพันธ์ที่สำคัญกับผู้รับบริการและผู้มีส่วนได้ส่วนเสีย ส่วนราชการอื่น และประชาชนโดยรวม ประกอบด้วย ๒ ส่วน คือ สภาพแวดล้อมของส่วนราชการ และความสัมพันธระดับองค์กร

๕.๒ สภาพการณ์ขององค์กร เป็นการอธิบายถึงสภาพแวดล้อมด้านการแข่งขัน ความท้าทาย ความได้เปรียบเชิงยุทธศาสตร์ที่สำคัญและระบบการปรับปรุงผลการดำเนินการของส่วนราชการ ประกอบด้วย ๓ ส่วน คือ สภาพแวดล้อมด้านการแข่งขัน บริบทเชิงยุทธศาสตร์ และระบบปรับปรุงผลการดำเนินการ



๖. การจัดทำลักษณะสำคัญของกิจการ ดำเนินการตามแนวทาง ๑๓ คำถาม ในคู่มือการประเมินสถานะของหน่วยงานภาครัฐในการเป็นระบบราชการ ๔.๐ และวัดร้อยละของบุคลากรที่เข้าใจทิศทางการ

๗. ทิศทางการ หมายถึง วิสัยทัศน์ พันธกิจ ค่านิยมองค์กร วัฒนธรรมองค์กร ประเด็นยุทธศาสตร์และเป้าประสงค์ของกรมอุทยานแห่งชาติ สัตว์ป่า และพันธุ์พืช

๘. การวัดร้อยละของบุคลากรที่เข้าใจทิศทางการ พิจารณาจากการกำหนดทิศทางการ และมีการสื่อสารให้บุคลากรภายในกรมอุทยานแห่งชาติ สัตว์ป่า และพันธุ์พืช ทราบ โดยเปรียบเทียบกับจำนวนบุคลากรที่เข้าใจทิศทางการกับจำนวนบุคลากรทั้งหมดของกรมอุทยานแห่งชาติ สัตว์ป่า และพันธุ์พืช

**ขั้นตอนการดำเนินงาน :**

ขั้นตอนที่	รายละเอียดการดำเนินงาน
๑	จัดทำคำสั่ง/มอบหมายผู้รับผิดชอบในการจัดทำลักษณะสำคัญของกิจการ ของกรมอุทยานแห่งชาติ สัตว์ป่า และพันธุ์พืช
๒	จัดประชุมเพื่อทบทวนลักษณะสำคัญของกิจการ และทบทวนทิศทางการ ของกรมอุทยานแห่งชาติ สัตว์ป่า และพันธุ์พืช
๓	จัดทำลักษณะสำคัญของกิจการ ของกรมอุทยานแห่งชาติ สัตว์ป่า และพันธุ์พืช เพื่อเสนออธิบดีฯ ให้ ความเห็นชอบ
๔	แจ้งเวียน/สื่อสารลักษณะสำคัญของกิจการ และทิศทางการ อย่างน้อย ๓ ช่องทาง เช่น หนังสือเวียน, เว็บไซต์ และบอร์ดประชาสัมพันธ์
๕	จัดทำแบบประเมินผลร้อยละของบุคลากรที่เข้าใจทิศทางการ ของกรมอุทยานแห่งชาติ สัตว์ป่า และพันธุ์พืช

**สูตรการคำนวณ :**

$\frac{\text{จำนวนบุคลากรที่เข้าใจทิศทางการของ อส.}}{\text{*จำนวนบุคลากรกลุ่มตัวอย่างที่ตอบแบบประเมินผล}} \times 100 = \text{ร้อยละของบุคลากรที่เข้าใจทิศทางการของ อส.}$
--

\* จำนวนบุคลากรกลุ่มตัวอย่างที่ตอบแบบประเมินผล ต้องไม่น้อยกว่าตามสูตรการคำนวณ

$$n = \frac{N}{1 + N(e)^2}$$

n = ขนาดของกลุ่มตัวอย่างที่คำนวณได้

N = จำนวนประชากรที่ทราบค่า

e = ค่าความคลาดเคลื่อนที่ยอมรับได้ (ใช้ค่า ๐.๐๕)



ข้อมูลพื้นฐาน :

ข้อมูลพื้นฐานประกอบตัวชี้วัด	๒๕๖๑	๒๕๖๒	๒๕๖๓	๒๕๖๔	๒๕๖๕	๒๕๖๖
ร้อยละของบุคลากรที่เข้าใจ ทิศทางองค์การ ของกรม อุทยานแห่งชาติ สัตว์ป่า และพันธุ์พืช	ไม่น้อยกว่า ร้อยละ ๘๐	ร้อยละ ๘๕.๒๐	ร้อยละ ๘๖.๓๓	ร้อยละ ๘๔.๒๖	ร้อยละ ๘๖.๑๖	ร้อยละ ๘๖.๒๕
ร้อยละของบุคลากรที่เข้าใจ ทิศทางองค์การของ สำนัก บริหารพื้นที่อนุรักษ์ที่ ๑๕ (เชียงใหม่)	ร้อยละ ๘๒	ร้อยละ ๙๙.๕๑	ร้อยละ ๑๐๐	ร้อยละ ๙๙.๗๐	ร้อยละ ๙๘.๙๐	ร้อยละ ๘๖.๒๕

เกณฑ์การประเมิน รอบ ๖ เดือน

หน่วยงาน	เป้าหมายขั้นต่ำ (๕๐ คะแนน)	เป้าหมายมาตรฐาน (๗๕ คะแนน)	เป้าหมายขั้นสูง (๑๐๐ คะแนน)
สำนักบริหารพื้นที่ อนุรักษ์ที่ ๑๕ (เชียงใหม่)	ดำเนินการ ในขั้นตอนที่ ๑ - ๒	ดำเนินการ ในขั้นตอนที่ ๑ - ๓	ดำเนินการ ในขั้นตอนที่ ๑ - ๔

เกณฑ์การประเมิน รอบ ๑๒ เดือน

หน่วยงาน	เป้าหมายขั้นต่ำ (๕๐ คะแนน)	เป้าหมายมาตรฐาน (๗๕ คะแนน)	เป้าหมายขั้นสูง (๑๐๐ คะแนน)
สำนักบริหารพื้นที่ อนุรักษ์ที่ ๑๕ (เชียงใหม่)	ดำเนินการในขั้นตอนที่ ๕ และบุคลากรมีความเข้าใจ ทิศทางองค์การของ อส. ไม่น้อยกว่าร้อยละ ๘๕.๕๖	ดำเนินการในขั้นตอนที่ ๕ และบุคลากรมีความเข้าใจ ทิศทางองค์การของ อส. ไม่น้อยกว่าร้อยละ ๘๖.๒๕	ดำเนินการในขั้นตอนที่ ๕ และบุคลากรมีความเข้าใจ ทิศทางองค์การของ อส. ไม่น้อยกว่าร้อยละ ๘๖.๙๔

เงื่อนไข/หมายเหตุ :

๑. การปรับเปลี่ยนรายละเอียดและเวลาการดำเนินการ ให้ปรับตามที่กลุ่มพัฒนาระบบบริหาร  
มีหนังสือแจ้งให้ดำเนินการ

๒. การรายงานผลการดำเนินงานในรอบ ๖ เดือน (๑ ต.ค. ๖๖ - ๓๑ มีนาคม ๖๗) เป็นการติดตาม  
ความก้าวหน้าการดำเนินงาน และรอบ ๑๒ เดือน (๑ ต.ค. ๖๖ - ๓๐ ก.ย. ๖๗) เป็นการประเมินผลความเข้าใจ  
ทิศทางองค์การ ของกรมอุทยานแห่งชาติ สัตว์ป่า และพันธุ์พืช

๓. แบบประเมินผลร้อยละของบุคลากรที่เข้าใจทิศทางองค์การ ของกรมอุทยานแห่งชาติ สัตว์ป่า  
และพันธุ์พืช จะใช้แบบประเมินผลฯ ผ่านระบบออนไลน์

๔. การประเมินผลร้อยละของบุคคลที่เข้าใจทิศทางองค์การ ของกรมอุทยานแห่งชาติ สัตว์ป่า  
และพันธุ์พืช ให้ใช้ผลการประเมินตั้งแต่ระดับปานกลาง - ระดับมากที่สุด







ตัวชี้วัดที่ ๖ : จำนวนพื้นที่การปลูกฟื้นฟูป่า (ป่าอนุรักษ์)

หน่วยวัด : ไร่

น้ำหนัก : ร้อยละ ๕

ความเชื่อมโยง :

ยุทธศาสตร์ชาติ ๒๐ ปี ยุทธศาสตร์ที่ ๕ การสร้างความเติบโตบนคุณภาพชีวิตที่เป็นมิตรกับสิ่งแวดล้อม ประเด็น ๑. สร้างการเติบโตอย่างยั่งยืนบนสังคมเศรษฐกิจสีเขียว

แผนแม่บทภายใต้ยุทธศาสตร์ชาติ ประเด็นที่ ๑๘ การเติบโตอย่างยั่งยืน แผนย่อยการสร้างการเติบโตอย่างยั่งยืนบนสังคมเศรษฐกิจสีเขียว

แผนพัฒนาเศรษฐกิจและสังคมแห่งชาติ ฉบับที่ ๑๓ หมายความว่า ๑๐ ไทยมีเศรษฐกิจหมุนเวียนและสังคมคาร์บอนต่ำ เป้าหมายที่ ๒ การอนุรักษ์ ฟื้นฟูและใช้ประโยชน์จากทรัพยากรธรรมชาติอย่างยั่งยืน ตัวชี้วัดที่ ๒.๒ พื้นที่ป่าไม่เพิ่มขึ้น โดยเป็นป่าไม้ธรรมชาติ ร้อยละ ๓๓ และพื้นที่ป่าเศรษฐกิจเพื่อการใช้ประโยชน์ ร้อยละ ๑๒ ของพื้นที่ประเทศ ภายในปี ๒๕๗๐

นโยบายรัฐบาล ด้านคุณภาพชีวิต อันดับที่สอง คือ ชีวิตที่มีสิ่งแวดล้อมที่สะอาดสำหรับทุกคน รัฐบาลจะดูแลรักษาทรัพยากรและสิ่งแวดล้อมของประเทศซึ่งเป็นปัจจัยที่สำคัญในการพัฒนาประเทศ และส่งผลต่อสุขภาพของประชาชน ส่งเสริมและเร่งฟื้นฟูความสมบูรณ์ของดินและน้ำคืนสู่ธรรมชาติ รักษาความสมดุลของระบบนิเวศและอนุรักษ์ความหลากหลายพันธุ์สัตว์ป่าแก้ไขปัญหาความเสื่อมโทรมและมลภาวะเพื่อคืนสิ่งแวดล้อมที่ดีให้แก่คนไทย พร้อมทั้งวางแผนรับมือและป้องกันวิกฤตด้านสิ่งแวดล้อมที่กำลังจะเกิดขึ้นในอนาคต รัฐบาลจะแก้ปัญหาด้านสิ่งแวดล้อมที่เป็นวาระแห่งชาติโดยเฉพาะเรื่องฝุ่นควัน PM ๒.๕ ที่ทวีความรุนแรงขึ้นทุกปีและส่งผลกระทบต่อสุขภาพของประชาชนทุกคนด้วยการสร้างแรงจูงใจทางเศรษฐกิจทั้งทางบวกและทางลบในภาคเกษตรกรรม ใช้ข้อมูลจากดาวเทียมเพื่อประเมินผลและติดตามการบังคับใช้กฎหมาย รวมถึงการสร้างความร่วมมือกับประเทศเพื่อนบ้านในการแก้ไขปัญหาดังกล่าว

แผนปฏิบัติราชการ อส. ข้อที่ ๒ ด้านอนุรักษ์ ปกป้องรักษาและฟื้นฟูพื้นที่ป่าอนุรักษ์

ประเด็นยุทธศาสตร์สำนักบริหารพื้นที่อนุรักษ์ที่ ๑๕ (เชียงใหม่) ข้อที่ ๑ อนุรักษ์ คุ้มครอง ฟื้นฟู และบริหารจัดการทรัพยากรป่าไม้และสัตว์ป่าอย่างมีประสิทธิภาพที่ตอบสนองต่อการพัฒนาที่ยั่งยืน

ภารกิจ และอำนาจหน้าที่ ของสำนักบริหารพื้นที่อนุรักษ์ที่ ๑๕ (เชียงใหม่)

ข้อที่ ๒ ปฏิบัติงานเกี่ยวกับการจัดการทรัพยากรในพื้นที่ป่าไม้และการจัดการพื้นที่ป่าไม้อนุรักษ์ ในลักษณะงานสงวนและคุ้มครองสัตว์ป่า งานอุทยานแห่งชาติ งานอนุรักษ์พื้นที่ต้นน้ำลำธาร งานจัดการไฟป่า งานป้องกันและปราบปรามการบุกรุกทำลายในพื้นที่อนุรักษ์ งานควบคุมตามกฎหมายป่าไม้ และงานตามกฎหมายอื่นที่เกี่ยวข้อง

คำอธิบาย :

ยุทธศาสตร์ชาติ ระยะ ๒๐ ปี ได้กำหนดยุทธศาสตร์ด้านการสร้างการเติบโตบนคุณภาพชีวิตที่เป็นมิตรกับสิ่งแวดล้อม เพื่อเร่งอนุรักษ์ฟื้นฟูและสร้างความมั่นคงของฐานทรัพยากรธรรมชาติและมีความมั่นคงด้านน้ำ รวมทั้งมีความสามารถป้องกันผลกระทบและปรับตัวต่อการเปลี่ยนแปลงสภาพภูมิอากาศ และภัยพิบัติธรรมชาติ และพัฒนามุ่งสู่การเป็นสังคมสีเขียว นโยบายป่าไม้แห่งชาติได้กำหนดให้มีพื้นที่ป่าไม้ให้ได้ร้อยละ ๔๐ ของพื้นที่ประเทศ เพื่อสร้างความมั่นคงของฐานทรัพยากรธรรมชาติ ในการดังกล่าว จำเป็นต้องเร่งฟื้นฟูพื้นที่ป่าไม้ที่ถูกบุกรุกและเสื่อมสภาพให้กลับฟื้นคืนสภาพสมบูรณ์โดยเร็ว โดยให้ความสำคัญกับการอนุรักษ์และฟื้นฟูพื้นที่ป่า ป้องกันการบุกรุกพื้นที่ป่า ป้องกันการบุกรุกแผ้วถางพื้นที่ป่า พัฒนาศักยภาพ พื้นที่ป่า พัฒนาศภาพแวดล้อมที่เอื้อต่อการมีพื้นที่สีเขียวเพิ่มขึ้น และการส่งเสริมการเพิ่มพื้นที่สีเขียว



การปลูกฟื้นฟูป่าตามหลักวิชาการ หมายถึง การดำเนินการจัดการปลูกฟื้นฟูป่าในพื้นที่ป่าที่ถูกบุกรุกทำลายและป่าที่เสื่อมสภาพให้เป็นไปอย่างมีประสิทธิภาพและสอดคล้องกับหลักวิชาการป่าไม้ โดยดำเนินการฟื้นฟูพื้นที่ป่าอนุรักษ์ที่อยู่ในความรับผิดชอบ ประกอบด้วย อุทยานแห่งชาติ เขตรักษาพันธุ์สัตว์ป่า เขตห้ามล่าสัตว์ป่า วนอุทยาน สวนพฤกษศาสตร์ และสวนรุกขชาติ โดยจำแนกการฟื้นฟูสภาพป่าในแต่ละบริบทของพื้นที่ออกเป็น ๒ รูปแบบ ได้แก่

๑. การปลูกป่าทั่วไป ในอัตราไม่น้อยกว่า ๒๐๐ ต้นต่อไร่ โดยใช้พันธุ์ไม้ป่าดั้งเดิมไม่น้อยกว่า ๕ ชนิด ซึ่งมีการพิจารณาบริบทของพื้นที่ซึ่งมีสภาพเป็นป่าเสื่อมโทรมหรือพื้นที่ที่ถูกบุกรุกทำลายโดยสิ้นเชิง ยกต่อการฟื้นคืนสภาพป่าได้เองตามธรรมชาติหรือการฟื้นคืนสภาพป่าต้องใช้ระยะเวลาที่ยาวนาน เช่น พื้นที่ไร่ร้าง เขาหัวโล้น เป็นต้น

๒. การปลูกปรับปรุงระบบนิเวศต้นน้ำหรือปลูกเสริมป่า ในอัตราไม่น้อยกว่า ๒๕ ต้นต่อไร่ โดยใช้พันธุ์ไม้ป่าดั้งเดิมไม่น้อยกว่า ๕ ชนิด ซึ่งมีการพิจารณาบริบทของพื้นที่ซึ่งมีสภาพเป็นป่าเสื่อมสภาพ มีไม้ยืนต้นหรือลูกไม้เหลืออยู่จำนวนน้อย จนยากต่อการพัฒนาให้เป็นป่าที่มีความสมบูรณ์ได้ในระยะเวลาอันสั้น ทั้งนี้ เป้าหมาย/แผนงานฯ ของปีงบประมาณทางราชการปีที่ N มาจากการแจ้งความประสงค์ของประชาชน/เอกชน ในปีงบประมาณทางราชการปีที่ N - ๑ (เนื่องจากภาคประชาชน/เอกชน จะแจ้งความประสงค์ตั้งแต่เดือนตุลาคม - มีนาคม และดำเนินการปลูกตามเวลาที่เหมาะสม ไปจนถึงเดือนธันวาคม ซึ่งข้ามปีงบประมาณทางราชการ)

ในปีงบประมาณ พ.ศ. ๒๕๖๖ กรมอุทยานแห่งชาติ สัตว์ป่า และพันธุ์พืช ได้เห็นชอบแผนงานการปลูกฟื้นฟูพื้นที่ป่า (ป่าอนุรักษ์) โดยใช้งบประมาณจากหน่วยงานภายนอก และการปลูกฟื้นฟูพื้นที่ป่าอนุรักษ์ในลักษณะการมีส่วนร่วมของประชาชน จำนวน ๗๖,๘๗๑.๗๐ ไร่ ดังนี้

๑. โครงการพัฒนาพื้นที่ปลูก บำรุงรักษา และระบบนิเวศป่าไม้ โดยกรมอุทยานแห่งชาติ สัตว์ป่า และพันธุ์พืช ร่วมกับ บริษัท ปตท. จำกัด (มหาชน) จำนวน ๗๐,๑๔๑.๗๐ ไร่

๒. โครงการพัฒนาพื้นที่ปลูก บำรุงรักษา และระบบนิเวศป่าไม้ เพื่อประโยชน์จากคาร์บอนเครดิต โดยกรมอุทยานแห่งชาติ สัตว์ป่า และพันธุ์พืช ร่วมกับ บริษัท ปตท.สำรวจและผลิตปิโตรเลียม จำกัด (มหาชน) จำนวน ๖,๗๓๐ ไร่

**ข้อมูลพื้นฐาน :**

ข้อมูลพื้นฐานประกอบตัวชี้วัด	๒๕๖๒	๒๕๖๓	๒๕๖๔	๒๕๖๕	๒๕๖๖
แผนงาน การปลูกฟื้นฟูพื้นที่ป่า (ป่าอนุรักษ์) โดยใช้งบประมาณจากหน่วยงานภายนอก และการปลูกฟื้นฟูพื้นที่ป่าอนุรักษ์ในลักษณะการมีส่วนร่วมของประชาชน (ไร่) (เห็นชอบโครงการฯ ในปีงบประมาณ N - ๑)	-	-	-	-	๑,๑๑๐
ผลการดำเนินงาน การปลูกฟื้นฟูพื้นที่ป่า (ป่าอนุรักษ์) โดยใช้งบประมาณจากหน่วยงานภายนอก และการปลูกฟื้นฟูพื้นที่ป่าอนุรักษ์ในลักษณะการมีส่วนร่วมของประชาชน (ไร่)	-	-	-	-	๑,๑๑๐



เกณฑ์การประเมิน รอบ ๖ เดือน

หน่วยงาน	เป้าหมายขั้นต้น (๕๐ คะแนน)	เป้าหมายมาตรฐาน (๗๕ คะแนน)	เป้าหมายขั้นสูง (๑๐๐ คะแนน)
สำนักบริหารพื้นที่อนุรักษ์ที่ ๑๕ (เชียงใหม่)	- สำนักบริหารพื้นที่อนุรักษ์ แจ้งให้หน่วยงานในสังกัด สำรวจพื้นที่เป้าหมาย ปลูกป่ารองรับหน่วยงาน ภายนอกร่วมโครงการ	- สำนักบริหารพื้นที่อนุรักษ์ แจ้งให้หน่วยงานในสังกัด สำรวจพื้นที่เป้าหมาย ปลูกป่ารองรับหน่วยงาน ภายนอกร่วมโครงการ - สำนักบริหารพื้นที่อนุรักษ์ ตรวจสอบพื้นที่และเสนอ พื้นที่เป้าหมายให้กรม อุทยานแห่งชาติ สัตว์ป่า และพันธุ์พืช พิจารณา ภายใน ๓๐ วัน หลังจาก มีหนังสือแจ้งหน่วยงาน ในสังกัด	- สำนักบริหารพื้นที่อนุรักษ์ แจ้งให้หน่วยงานในสังกัด สำรวจพื้นที่เป้าหมาย ปลูกป่ารองรับหน่วยงาน ภายนอกร่วมโครงการ - สำนักบริหารพื้นที่อนุรักษ์ ตรวจสอบพื้นที่และเสนอ พื้นที่เป้าหมายให้กรม อุทยานแห่งชาติ สัตว์ป่า และพันธุ์พืช พิจารณา ภายใน ๓๐ วัน หลังจาก มีหนังสือแจ้งหน่วยงาน ในสังกัด - หากมีหน่วยงานภายนอก แจ้งความประสงค์เข้าร่วม ปลูกฟื้นฟูป่า (ป่าอนุรักษ์) ให้สำนักบริหารพื้นที่ อนุรักษ์ ตรวจสอบพื้นที่ และเสนอโครงการให้กรม อุทยานแห่งชาติ สัตว์ป่า และพันธุ์พืช พิจารณา ภายใน ๖๐ วัน หลังจาก ได้รับหนังสือจากกรม อุทยานแห่งชาติ สัตว์ป่า และพันธุ์พืช

เกณฑ์การประเมิน รอบ ๑๒ เดือน

หน่วยงาน	เป้าหมายขั้นต้น (๕๐ คะแนน)	เป้าหมายมาตรฐาน (๗๕ คะแนน)	เป้าหมายขั้นสูง (๑๐๐ คะแนน)
สำนักบริหารพื้นที่อนุรักษ์ที่ ๑๕ (เชียงใหม่)	- พื้นที่ป่าได้รับการปลูก ฟื้นฟูป่า (ป่าอนุรักษ์) ใน ลักษณะการปลูกฟื้นฟูป่า อนุรักษ์โดยใช้งบประมาณ จากหน่วยงานภายนอก และการปลูกฟื้นฟูป่า อนุรักษ์ในลักษณะการ มีส่วนร่วมของประชาชน ดำเนินการแล้วเสร็จ	- พื้นที่ป่าได้รับการปลูก ฟื้นฟูป่า (ป่าอนุรักษ์) ใน ลักษณะการปลูกฟื้นฟูป่า อนุรักษ์โดยใช้งบประมาณ จากหน่วยงานภายนอก และการปลูกฟื้นฟูป่า อนุรักษ์ในลักษณะการ มีส่วนร่วมของประชาชน ดำเนินการแล้วเสร็จ	- พื้นที่ป่าได้รับการปลูก ฟื้นฟูป่า (ป่าอนุรักษ์) ใน ลักษณะการปลูกฟื้นฟูป่า อนุรักษ์โดยใช้งบประมาณ จากหน่วยงานภายนอก และการปลูกฟื้นฟูป่า อนุรักษ์ในลักษณะการ มีส่วนร่วมของประชาชน ดำเนินการแล้วเสร็จ



หน่วยงาน	เป้าหมายขั้นต้น (๕๐ คะแนน)	เป้าหมายมาตรฐาน (๗๕ คะแนน)	เป้าหมายขั้นสูง (๑๐๐ คะแนน)
	น้อยกว่า แผนงานฯ ที่กรมอุทยานแห่งชาติ สัตว์ป่า และพันธุ์พืช เห็นชอบในงบประมาณ N - ๑ ร้อยละ ๒ (จำนวน ๑๕,๗๒๔.๑๐ ไร่ )	เท่ากับ แผนงานฯ ที่กรมอุทยานแห่งชาติ สัตว์ป่า และพันธุ์พืช เห็นชอบในงบประมาณ N - ๑ (จำนวน ๑๖,๐๔๕ ไร่)	มากกว่า แผนงานฯ ที่กรมอุทยานแห่งชาติ สัตว์ป่า และพันธุ์พืช เห็นชอบในงบประมาณ N - ๑ ร้อยละ ๒ (จำนวน ๑๖,๓๖๕.๕๐ ไร่)

**เงื่อนไข/หมายเหตุ :**

- การปลูกฟื้นฟูป่าอนุรักษ์โดยใช้งบประมาณจากหน่วยงานภายนอก และการปลูกฟื้นฟูป่าอนุรักษ์ในลักษณะการมีส่วนร่วมของประชาชน ต้องดำเนินการปลูกไม่น้อยกว่า ๒๕ ต้นต่อไร่
- ในงบประมาณ พ.ศ.๒๕๖๒ - ๒๕๖๖ เป็นการปลูกป่าทั่วไป (๒๐๐ ต้นต่อไร่) ส่วนในงบประมาณ พ.ศ. ๒๕๖๗ เป็นการปลูกป่าทั่วไป (๒๐๐ ต้นต่อไร่) และปลูกปรับปรุงระบบนิเวศต้นน้ำหรือปลูกเสริมป่า ในอัตราไม่น้อยกว่า ๒๕ ต้นต่อไร่
- ค่า interval ปี ๒๕๖๔ - ๒๕๖๖ เท่ากับ ร้อยละ ๒

**หน่วยงานรับผิดชอบหลัก :**

ส่วนฟื้นฟูและพัฒนาพื้นที่อนุรักษ์

เบอร์โทรศัพท์ ๐ ๕๓๗๑ ๑๔๐๒ ต่อ ๕๐๐

**หน่วยงานผู้สนับสนุน :**

ส่วนอุทยานแห่งชาติ

เบอร์โทรศัพท์ ๐ ๕๓๗๑ ๑๔๐๒ ต่อ ๗๐๐

ส่วนอนุรักษ์สัตว์ป่า

เบอร์โทรศัพท์ ๐ ๕๓๗๑ ๑๔๐๒ ต่อ ๒๐๐

สรุปแผนงานจำนวนพื้นที่การปลูกฟื้นฟูป่า (ป่าอนุรักษ์) ประจำปีงบประมาณ ๒๕๖๗ ของกรมอุทยานแห่งชาติ สัตว์ป่า และพันธุ์พืช  
โดยใช้งบประมาณจากหน่วยงานภายนอก และการปลูกฟื้นฟูป่าอนุรักษ์ในลักษณะการมีส่วนร่วมของประชาชน

ลำดับที่	หน่วยงาน	บริษัท ปตท. จำกัด (มหาชน)	บริษัท ปตท.สำรวจและผลิตปิโตรเลียม จำกัด (มหาชน)	รวม (ไร่)
		โครงการพัฒนาพื้นที่ปลูก บำรุงรักษา และระบบนิเวศป่าไม้	โครงการพัฒนาพื้นที่ปลูก บำรุงรักษา และระบบนิเวศป่าไม้ เพื่อประโยชน์จากคาร์บอนเครดิต	
๑	สำนักบริหารพื้นที่อนุรักษ์ที่ ๑	๙๗๐		๙๗๐
๒	สำนักบริหารพื้นที่อนุรักษ์ที่ ๓	๗,๙๕๔.๗๐		๗,๙๕๔.๗๐
๓	สำนักบริหารพื้นที่อนุรักษ์ที่ ๗	๗,๓๑๖		๗,๓๑๖
๔	สำนักบริหารพื้นที่อนุรักษ์ที่ ๘	๙,๐๐๐		๙,๐๐๐
๕	สำนักบริหารพื้นที่อนุรักษ์ที่ ๙	๖,๘๕๘	๑,๖๐๐	๘,๔๕๘
๖	สำนักบริหารพื้นที่อนุรักษ์ที่ ๑๐	๔,๔๐๐	๕,๑๓๐	๙,๕๓๐
๗	สำนักบริหารพื้นที่อนุรักษ์ที่ ๑๑	๒,๐๐๐		๒,๐๐๐
๘	สำนักบริหารพื้นที่อนุรักษ์ที่ ๑๕	๑๖,๐๔๕		๑๖,๐๔๕
๙	สำนักบริหารพื้นที่อนุรักษ์ที่ ๑๖	๘,๐๐๐		๘,๐๐๐
๑๐	สำนักบริหารพื้นที่อนุรักษ์ที่ ๑๖ สาขาแม่สะเรียง	๗,๕๙๘		๗,๕๙๘
	รวม	๗๐,๑๔๑.๗๐	๖,๗๓๐	๗๖,๘๗๑.๗๐



ตัวชี้วัดที่ ๑๓ : ร้อยละความสำเร็จของการเบิกจ่ายงบประมาณรายจ่ายภาพรวม

หน่วยวัด : ร้อยละ

น้ำหนัก : ร้อยละ ๓

ความเชื่อมโยง :

- ยุทธศาสตร์ชาติ ๒๐ ปี ยุทธศาสตร์ที่ ๖ ด้านการปรับสมดุลและพัฒนาระบบการบริหารจัดการภาครัฐ
- แผนแม่บทภายใต้ยุทธศาสตร์ชาติ ประเด็นที่ ๒๐ การบริการประชาชนและประสิทธิภาพภาครัฐ
- แผนพัฒนาเศรษฐกิจและสังคมแห่งชาติ ฉบับที่ ๑๓  
หมุดหมายที่ ๑ ไทยเป็นประเทศชั้นนำด้านสินค้าเกษตรและเกษตรแปรรูปมูลค่าสูง  
หมุดหมายที่ ๑๐ ไทยมีเศรษฐกิจหมุนเวียนและสังคมคาร์บอนต่ำ  
หมุดหมายที่ ๑๑ ไทยสามารถลดความเสี่ยงและผลกระทบจากภัยธรรมชาติ และการเปลี่ยนแปลงสภาพภูมิอากาศ  
หมุดหมายที่ ๑๓ ไทยมีภาครัฐที่ทันสมัย มีประสิทธิภาพ และตอบโจทย์ประชาชน
- นโยบายรัฐบาล คำแถลงนโยบายของคณะรัฐมนตรี นายเศรษฐา ทวีสิน นายกรัฐมนตรี แถลงต่อรัฐสภา เมื่อวันที่ ๑๑ กันยายน ๒๕๖๖ มีแนวนโยบายที่เกี่ยวข้องกับภารกิจของกรมอุทยานแห่งชาติ สัตว์ป่า และพันธุ์พืช อาทิ การอนุรักษ์ ดูแลรักษา ส่งเสริม และเร่งฟื้นฟู ความอุดมสมบูรณ์ของทรัพยากรธรรมชาติและสิ่งแวดล้อม ความสมดุลของระบบนิเวศและความหลากหลายทางชีวภาพ
- แผนการปฏิรูปประเทศ ด้านทรัพยากรธรรมชาติและสิ่งแวดล้อม เรื่อง ทรัพยากรทางบก (ทรัพยากรป่าไม้และสัตว์ป่า)
- แผนปฏิบัติราชการ อส. ประกอบด้วย  
เรื่องที่ ๑ อนุรักษ์ ปกป้องรักษา และฟื้นฟูพื้นที่ป่าอนุรักษ์  
เรื่องที่ ๒ ส่งเสริมการใช้ประโยชน์เพื่อสร้างเศรษฐกิจจากนิเวศบริการอย่างยั่งยืน  
เรื่องที่ ๓ บริหารจัดการทรัพยากรป่าไม้และสัตว์ป่าอย่างสมดุลในทุกมิติ  
เรื่องที่ ๔ การนำองค์กรให้เป็นที่ยอมรับของสังคม
- ประเด็นยุทธศาสตร์สำนักบริหารพื้นที่อนุรักษ์ที่ ๑๕ (เชียงใหม่) ข้อที่ ๖ พัฒนาและปรับปรุงเครื่องมือและกลไกในการบริหารจัดการทรัพยากร ธรรมชาติในพื้นที่อนุรักษ์ให้มีประสิทธิภาพ
- ภารกิจ และอำนาจหน้าที่ ของสำนักบริหารพื้นที่อนุรักษ์ที่ ๑๕ (เชียงใหม่)  
ข้อที่ ๔ ปฏิบัติงานร่วมกับหรือสนับสนุนการปฏิบัติงานของหน่วยงานอื่นที่เกี่ยวข้องหรือที่ได้รับมอบหมาย
- อื่นๆ ๑. พระราชบัญญัติวินัยการเงินการคลังของรัฐ พ.ศ. ๒๕๖๑  
๒. พระราชบัญญัติวิธีการงบประมาณ พ.ศ. ๒๕๖๑  
๓. ระเบียบว่าด้วยการบริหารงบประมาณ พ.ศ. ๒๕๖๒ และหลักเกณฑ์ว่าด้วยการใช้งบประมาณรายจ่าย การโอนเงินจัดสรรหรือการเปลี่ยนแปลงเงินจัดสรร พ.ศ. ๒๕๖๒  
๔. แผนปฏิบัติงานและแผนการใช้จ่ายเงินประจำปีงบประมาณ พ.ศ. ๒๕๖๖ ไปพลางก่อน  
๕. มาตรการเร่งรัดการเบิกจ่ายงบประมาณและการใช้จ่ายภาครัฐ ประจำปีงบประมาณ พ.ศ. ๒๕๖๗



**คำอธิบาย :**

ร้อยละความสำเร็จของการเบิกจ่ายงบประมาณรายจ่ายภาพรวม จะพิจารณาจากผลรวมของการเบิกจ่ายเงินงบประมาณรายจ่ายภาพรวมของหน่วยงานในสังกัดกรมอุทยานแห่งชาติ สัตว์ป่า และพันธุ์พืช ทั้งที่เบิกจ่ายในส่วนกลางและส่วนภูมิภาคที่ต้องดำเนินการติดตาม เร่งรัดการเบิกจ่ายเงินงบประมาณให้เป็นไปตามเป้าหมายที่รัฐบาลและหรือกระทรวงทรัพยากรธรรมชาติและสิ่งแวดล้อมกำหนด เป็นตัวชี้วัดความสามารถในการเบิกจ่ายเงินของกรมอุทยานแห่งชาติ สัตว์ป่า และพันธุ์พืช

การให้คะแนนในรอบ ๑๒ เดือน จะพิจารณาจากความสามารถในการเบิกจ่ายเงินงบประมาณรายจ่ายภาพรวมของกรมอุทยานแห่งชาติ สัตว์ป่า และพันธุ์พืช จากระบบ New GFMS Thai เทียบกับวงเงินงบประมาณรายจ่ายภาพรวมที่กรมอุทยานแห่งชาติ สัตว์ป่า และพันธุ์พืช ได้รับจัดสรรตามแผนปฏิบัติงาน และแผนการใช้จ่ายเงินประจำปีงบประมาณ พ.ศ. ๒๕๖๗ จากสำนักงบประมาณ หากมีการเปลี่ยนแปลงงบประมาณระหว่างปี (รายจ่ายประจำปีไปเป็นรายจ่ายลงทุน หรือรายจ่ายลงทุนไปเป็นรายจ่ายประจำปี) จะนำยอดงบประมาณหลังโอนเปลี่ยนแปลงแล้วมาเป็นฐานในการคำนวณ

**สูตรการคำนวณ :**

$$\frac{\text{เงินงบประมาณรายจ่ายภาพรวมของกรมที่มีการเบิกจ่ายสะสมตั้งแต่ต้นปีถึงเดือนที่รายงาน} \times 100}{\text{วงเงินงบประมาณรายจ่ายภาพรวมของกรม ที่ได้รับจัดสรรในปีงบประมาณ}}$$

**ข้อมูลพื้นฐาน :**

**กรมอุทยานแห่งชาติ สัตว์ป่า และพันธุ์พืช**

ข้อมูลพื้นฐานประกอบตัวชี้วัด	๒๕๖๔	๒๕๖๕	๒๕๖๖
เป้าหมายการเบิกจ่ายที่รัฐบาลกำหนด รอบ ๑๒ เดือน	๑๐๐.๐๐	๙๓.๐๐	๙๓.๐๐
ผลการเบิกจ่ายงบประมาณรายจ่ายภาพรวม รอบ ๑๒ เดือน	๙๔.๘๘	๙๕.๖๕	๙๖.๐๖

**สำนักบริหารพื้นที่อนุรักษ์ที่ ๑๕ (เชียงใหม่)**

ข้อมูลพื้นฐานประกอบตัวชี้วัด	๒๕๖๔	๒๕๖๕	๒๕๖๖
เป้าหมายการเบิกจ่ายที่รัฐบาลกำหนด รอบ ๑๒ เดือน	๑๐๐	๙๓.๐๐	๙๓.๐๐
ผลการเบิกจ่ายงบประมาณรายจ่ายภาพรวม รอบ ๑๒ เดือน	๙๙.๒๔	๙๕.๖๕	๙๖.๐๖



### ขั้นตอนการดำเนินงานรอบ ๖ เดือน

ขั้นตอน	รายละเอียดการดำเนินงาน
๑	ทุกหน่วยงานแจ้งเวียนมติ ครม. หรือแนวทางที่กระทรวงทรัพยากรธรรมชาติและสิ่งแวดล้อม กำหนด หรือกรมอุทยานแห่งชาติ สัตว์ป่า และพันธุ์พืช กำหนด ในส่วนที่เกี่ยวข้องกับมาตรการ และแนวทางการติดตามเร่งรัดการใช้จ่ายเงินงบประมาณ ประจำปีงบประมาณ พ.ศ. ๒๕๖๗ ให้กับหน่วยงานในสังกัดทราบและปฏิบัติ
๒	ทุกหน่วยงานจัดประชุมเพื่อติดตามเร่งรัดการใช้จ่ายเงินงบประมาณ ประจำปีงบประมาณ พ.ศ. ๒๕๖๗ อย่างน้อย ๒ ครั้ง
๓	ทุกหน่วยงานเสนอรายงานผลการใช้จ่ายเงินงบประมาณ ประจำปีงบประมาณ พ.ศ. ๒๕๖๗ ของหน่วยงาน ให้กับผู้บริหารระดับสำนัก/กอง/กลุ่ม/ศูนย์ ทราบ พร้อมแจ้งเวียนให้หน่วยงาน ในสังกัดทราบ อย่างน้อย ๒ ครั้ง

### เกณฑ์การประเมิน รอบ ๖ เดือน

หน่วยงาน	เป้าหมายขั้นต่ำ (๕๐ คะแนน)	เป้าหมายมาตรฐาน (๗๕ คะแนน)	เป้าหมายขั้นสูง (๑๐๐ คะแนน)
สำนักบริหารพื้นที่อนุรักษ์ที่ ๑๕ (เชียงใหม่)	ดำเนินการ ในขั้นตอนที่ ๑	ดำเนินการใน ขั้นตอนที่ ๑ - ๒	ดำเนินการ ในขั้นตอนที่ ๑ - ๓

### เกณฑ์การประเมิน รอบ ๑๒ เดือน

หน่วยงาน	เป้าหมายขั้นต่ำ (๕๐ คะแนน)	เป้าหมายมาตรฐาน (๗๕ คะแนน)	เป้าหมายขั้นสูง (๑๐๐ คะแนน)
สำนักบริหารพื้นที่อนุรักษ์ที่ ๑๕ (เชียงใหม่)	ผลเบิกจ่ายงบประมาณ รายจ่ายภาพรวมของกรม เป็นไปตามเป้าหมายที่ รัฐบาลหรือกระทรวงหรือ กรมอุทยานแห่งชาติ สัตว์ป่า และพันธุ์พืช กำหนด (เท่ากับเป้าหมาย ณ สิ้นไตรมาสที่ ๓)	ผลเบิกจ่ายงบประมาณ รายจ่ายภาพรวมของกรม เป็นไปตามเป้าหมายที่ รัฐบาลหรือกระทรวงหรือ กรมอุทยานแห่งชาติ สัตว์ป่า และพันธุ์พืช กำหนด (เท่ากับเป้าหมาย ณ สิ้นไตรมาสที่ ๔)	ผลเบิกจ่ายงบประมาณ รายจ่ายภาพรวมของกรม มากกว่าเป้าหมายที่ รัฐบาลหรือกระทรวงหรือ กรมอุทยานแห่งชาติ สัตว์ป่า และพันธุ์พืช กำหนด (มากกว่าเป้าหมาย ณ สิ้นไตรมาสที่ ๔)

### เงื่อนไข/หมายเหตุ :

๑. ทุกหน่วยงานรายงานผลการดำเนินงานในรอบ ๖ เดือน เป็นการประเมินผลการดำเนินงาน ตามขั้นตอนที่กำหนด

๒. การเบิกจ่ายงบประมาณรายจ่ายภาพรวมของกรมอุทยานแห่งชาติ สัตว์ป่า และพันธุ์พืช ประจำปี งบประมาณ พ.ศ. ๒๕๖๗ รอบ ๑๒ เดือน จะวัดผลการเบิกจ่ายจากแผนปฏิบัติงานและแผนการใช้จ่ายเงินประจำปี งบประมาณ พ.ศ. ๒๕๖๗ ตามวงเงินงบประมาณที่ได้รับการจัดสรรจากสำนักงบประมาณ โดยใช้ข้อมูลผลการ เบิกจ่ายงบประมาณหลังจากที่กรมบัญชีกลางเปิดให้ส่วนราชการประมวลผลการเบิกจ่ายงบประมาณ ประจำปีงบประมาณ พ.ศ. ๒๕๖๗





๓. การจัดทำรายงานผลการใช้จ่ายเงินงบประมาณ ประจำปีงบประมาณ พ.ศ. ๒๕๖๗ ให้หน่วยงานดำเนินการตามแผนการปฏิบัติงานและแผนการใช้จ่ายเงินประจำปีงบประมาณ พ.ศ. ๒๕๖๖ ไปพลางก่อน จนกว่าจะมีแผนการปฏิบัติงานและแผนการใช้จ่ายเงินประจำปีงบประมาณ พ.ศ. ๒๕๖๗

๔. ผลการเบิกจ่ายภาพรวมของกรม ไม่นับรวมเงินงบประมาณ ดังนี้

๔.๑ เงินงบประมาณที่ได้รับจัดสรรเพิ่มเติมระหว่างปีงบประมาณ ได้แก่ งบกลาง ฯลฯ

๔.๒ เงินนอกงบประมาณ ได้แก่ เงินรายได้ เงินบริจาค ฯลฯ

๔.๓ เงินงบประมาณเบิกจ่ายแทนกันหรือเงินงบประมาณที่ได้รับจากหน่วยงานภายนอก

๔.๔ รายการที่ก่อกำหนดผูกพันในระบบ New GFMS Thai แล้ว แต่ยังไม่มีการเบิกจ่ายงบประมาณ ทั้งนี้ ผลการเบิกจ่ายงบประมาณรายจ่ายภาพรวมจะใช้ข้อมูลจากระบบการบริหาร

การเงินการคลังภาครัฐแบบอิเล็กทรอนิกส์ (New GFMS Thai)

๕. หลักฐานประกอบการรายงานผลการดำเนินงานรอบ ๖ เดือน

ขั้นตอนที่	หลักฐานประกอบการรายงานผล รอบ ๖ เดือน
๑	สำเนาหนังสือแจ้งเวียนมติ ครม. หรือแนวทางที่กระทรวงทรัพยากรธรรมชาติและสิ่งแวดล้อม กำหนด หรือกรมอุทยานแห่งชาติ สัตว์ป่า และพันธุ์พืช กำหนด ในส่วนที่เกี่ยวข้องกับมาตรการ และแนวทางการติดตามเร่งรัดการใช้จ่ายเงินงบประมาณ ประจำปีงบประมาณ พ.ศ. ๒๕๖๗
๒	สำเนารายงานการประชุมเพื่อติดตามเร่งรัดการใช้จ่ายเงินงบประมาณ ประจำปีงบประมาณ พ.ศ. ๒๕๖๗ ของหน่วยงาน
๓	สำเนารายงานผลการใช้จ่ายเงินงบประมาณ ประจำปีงบประมาณ พ.ศ. ๒๕๖๗ ของหน่วยงาน ที่เสนอผู้บริหารระดับสำนัก/กอง/กลุ่ม/ศูนย์ และสำเนาหนังสือ/บันทึกแจ้งเวียนให้หน่วยงาน ในสังกัดทราบ

๖. ให้ทุกหน่วยงานส่งหลักฐานประกอบการรายงานผลการดำเนินงานรอบ ๖ เดือน ให้สำนักแผนงานและสารสนเทศ ในรูปแบบเอกสารและดิจิทัลไฟล์ทางไปรษณีย์อิเล็กทรอนิกส์ tidtam303@gmail.com

**ภายในวันที่ ๒๒ มีนาคม ๒๕๖๗**

๗. ให้ทุกหน่วยงานใช้ร้อยละการเบิกจ่ายในภาพรวมของกรมอุทยานแห่งชาติ สัตว์ป่า และพันธุ์พืช รอบ ๑๒ เดือน

๘. การรายงานผลการดำเนินงานรอบ ๑๒ เดือน ให้สำนักแผนงานและสารสนเทศเป็นผู้รายงานผลการเบิกจ่ายงบประมาณรายจ่ายภาพรวมให้ทุกหน่วยงาน

**หน่วยงานรับผิดชอบหลัก :**

ส่วนอำนวยการ (ฝ่ายการเงินและบัญชี)

เบอร์โทรศัพท์ ๐ ๕๓๗๑ ๑๔๐๒ ต่อ ๗๐๔

**หน่วยงานสนับสนุน :**

ทุกส่วน/กลุ่ม/ศูนย์



**ตัวชี้วัดที่ ๑๔ :** ความสำเร็จของการส่งเสริมและพัฒนาคุณภาพชีวิตของราษฎร ในโครงการพระราชดำริ  
ของกรมอุทยานแห่งชาติ สัตว์ป่า และพันธุ์พืช

หน่วยวัด : ชิ้นตอน

น้ำหนัก : ร้อยละ ๒๓

ความเชื่อมโยง :

ยุทธศาสตร์ชาติ ๒๐ ปี ยุทธศาสตร์ที่ ๕ ด้านการสร้างการเติบโตบนคุณภาพชีวิตที่เป็นมิตรกับสิ่งแวดล้อม

แผนแม่บทภายใต้ยุทธศาสตร์ชาติ ประเด็นที่ ๑๘ การเติบโตอย่างยั่งยืน

แผนพัฒนาเศรษฐกิจและสังคมแห่งชาติ ฉบับที่ ๑๓ หมายความว่า ๑๐ ไทยมีเศรษฐกิจหมุนเวียนและสังคมคาร์บอนต่ำ เป้าหมายที่ ๒ การอนุรักษ์ ฟื้นฟูและการใช้ประโยชน์จากทรัพยากรธรรมชาติอย่างยั่งยืน

นโยบายรัฐบาล ส่งเสริมและเร่งฟื้นฟูความสมบูรณ์ของดินและน้ำคืนสู่ธรรมชาติ และการดำรงดูแลรักษาทรัพยากรธรรมชาติ

แผนปฏิบัติราชการ อส. ประเด็นที่ ๑ ด้านอนุรักษ์ ปกป้องรักษา และฟื้นฟูพื้นที่ป่าอนุรักษ์

ประเด็นยุทธศาสตร์สำนักบริหารพื้นที่อนุรักษ์ที่ ๑๕ (เชียงใหม่) ข้อที่ ๑ อนุรักษ์ คุ้มครอง ฟื้นฟูและบริหารจัดการทรัพยากรป่าไม้และสัตว์ป่าอย่างมีประสิทธิภาพที่ตอบสนองต่อการพัฒนาที่ยั่งยืน

ภารกิจ และอำนาจหน้าที่ ของสำนักบริหารพื้นที่อนุรักษ์ที่ ๑๕ (เชียงใหม่)

ข้อที่ ๔ ปฏิบัติงานร่วมกับหรือสนับสนุนการปฏิบัติงานของหน่วยงานอื่นที่เกี่ยวข้องหรือที่ได้รับมอบหมาย

**คำอธิบาย :**

พระบาทสมเด็จพระชนกาธิเบศร มหาภูมิพลอดุลยเดชมหาราช บรมนาถบพิตร ได้พระราชทานพระราชดำริโดยเน้นการปลูกป่าเพื่อฟื้นฟูป่าไม้ให้กลับสมบูรณ์ดังเดิม สามารถทำการเพาะปลูกพืชชนิดต่าง ๆ ได้ควบคู่กับการปลูกป่า การจัดหาแหล่งน้ำสนับสนุนการปลูกป่าและการปลูกพืช จัดระเบียบราษฎรในพื้นที่โครงการ เข้าอยู่อาศัยและทำกินอย่างถูกต้องตามหลักวิชาการและสอดคล้องกับธรรมชาติ ให้ราษฎรเข้าร่วมดูแลรักษา ตลอดจนได้อาศัยผลผลิตจากป่าและเพาะปลูกพืชต่าง ๆ โดยไม่ต้องเข้าไปบุกรุกทำลายป่าอีกต่อไป ซึ่งเป็นแนวทางในการพัฒนาคุณภาพชีวิตของราษฎร เพื่อให้สามารถอยู่ร่วมกับป่าได้อย่างยั่งยืน

UNESCO กำหนดองค์ประกอบของคุณภาพชีวิตไว้ ๗ ด้าน ดังนี้ ๑) อาหาร ๒) สุขภาพ ๓) การศึกษา ๔) สิ่งแวดล้อมและทรัพยากร ๕) ที่อยู่อาศัยและการตั้งถิ่นฐาน ๖) การมีงานทำ ๗) ค่านิยมและศาสนา จริยธรรม กฎหมาย และปัจจัยด้านจิตวิทยา

องค์การอนามัยโลก (World Health Organization : WHO) ให้ความหมายว่าการพัฒนาคุณภาพชีวิตเป็นการรับรู้ความพึงพอใจและสถานะของบุคลากรในการดำรงชีวิตในสังคม โดยจะสัมพันธ์กับเป้าหมายและความคาดหวังของตนเอง ภายใต้บริบทของวัฒนธรรม ค่านิยม มาตรฐานทางสังคม และสิ่งอื่น ๆ ที่เกี่ยวข้อง เช่น สวัสดิการ และการบริหารในด้านต่าง ๆ ตลอดจนลักษณะทางการเมืองการปกครองในสังคมที่อยู่อาศัย และสามารถประเมินคุณภาพชีวิตในด้านวัตถุประสงค์ (Objective Approach) และด้านจิตวิสัย (Subjective Approach)

กรมอุทยานแห่งชาติ สัตว์ป่า และพันธุ์พืช ได้มีการส่งแผนปฏิบัติงานและแผนการใช้จ่ายเงินงบประมาณ พ.ศ. ๒๕๖๖ ไปพลาทก่อน (แบบ อส. ๑๐๑ - ๑๐๔) แผนงานพื้นฐานด้านการสร้างการเติบโตบนคุณภาพชีวิตที่เป็นมิตรต่อสิ่งแวดล้อม ผลผลิตที่ ๑ : พื้นที่ป่าอนุรักษ์ได้รับการบริหารจัดการ กิจกรรมอนุรักษ์ ฟื้นฟู และพัฒนาป่าไม้ กิจกรรมงานพัฒนาการป่าไม้อันเนื่องมาจากพระราชดำริ กิจกรรมพัฒนาป่าไม้ในเขต



พื้นที่เฉพาะ กิจกรรมงานพัฒนา ๓ จังหวัดชายแดนภาคใต้ และกิจกรรมโครงการอนุรักษ์ทรัพยากรป่าไม้และสัตว์ป่ารอยต่อ ๕ จังหวัด (ภาคตะวันออก) โดยมีวัตถุประสงค์เพื่อสนองพระราชดำริในการอนุรักษ์ทรัพยากรธรรมชาติและฟื้นฟูทรัพยากรธรรมชาติที่เสื่อมโทรมให้กลับสมบูรณ์ดังเดิม รักษาสภาพป่าที่ยังคงสมบูรณ์ไม่ให้เกิดบุกรุกทำลาย การพัฒนาและยกระดับสภาพความเป็นอยู่ของราษฎรในบริเวณพื้นที่ที่สามารถพึ่งพาตนเองได้และเข้ามามีส่วนร่วมในการปกป้อง ดูแลรักษาทรัพยากรป่าไม้และสัตว์ป่า

การสร้างป่าเชิงระบบนิเวศ หมายถึง ป่าที่ถูกสร้างขึ้นมา โดยเน้นการปลูกพืชป่าที่ช่วยฟื้นฟูระบบนิเวศ พืชป่าเศรษฐกิจ และบางส่วนเป็นพืชเกษตรที่เป็นมิตรต่อระบบนิเวศป่าไม้ เพื่อสร้างป่าเลียนแบบธรรมชาติให้มีโครงสร้างป่าหลายชั้นเรือนยอดและมีองค์ประกอบของชนิดพรรณไม้ที่หลากหลายและคล้ายคลึงกับป่าธรรมชาติมากที่สุด ขณะเดียวกันสามารถให้ผลผลิตที่หลากหลายหมุนเวียนกันไปตลอดปีแก่ชุมชนที่อาศัยอยู่ใกล้เคียงได้อีกด้วย (ที่มา : จินตนา บุพบรรพต, มานพ ผู้พัฒน์, สมภพ รัตนประชา, พงษ์ศักดิ์ พลเสนา, วรดลต์ แจ่มจำริญ, ภาณุมาศ ลาดปลา และประสพโชค พึ่งปรีดี. ๒๕๖๔. การสร้างป่าเชิงนิเวศ เพื่อความมั่นคงของราษฎรในพื้นที่ป่าอนุรักษ์, สำนักวิจัยการอนุรักษ์ป่าไม้และสัตว์ป่า กรมอุทยานแห่งชาติ สัตว์ป่า และพันธุ์พืช กรุงเทพฯ.) โดยคิดอัตราการส่งเสริมให้ราษฎรปลูกต้นไม้ จำนวน ๑๐๐ ต้น เท่ากับ ๑ ไร่

พื้นที่ทำกิน หมายถึง พื้นที่อยู่อาศัยและทำกินในเขตป่าอนุรักษ์/ป่าสงวนแห่งชาติ ที่ได้มีการสำรวจจัดทำแนวเขตควบคุมการใช้ประโยชน์ที่ดินตามโครงการเกี่ยวกับการอนุรักษ์และดูแลรักษาทรัพยากรธรรมชาติและสิ่งแวดล้อม ภายในเขตอุทยานแห่งชาติ/เขตรักษาพันธุ์สัตว์ป่า โดยมีได้สิทธิในที่ดินนั้น ตามนัยมาตรา ๖๔ แห่งพระราชบัญญัติอุทยานแห่งชาติ พ.ศ. ๒๕๖๒ และมาตรา ๑๒๑ แห่งพระราชบัญญัติสงวนและคุ้มครองสัตว์ป่า พ.ศ. ๒๕๖๒ หรือการสำรวจที่ดินตามโครงการจัดที่ดินทำกินให้ชุมชนตามนโยบายรัฐบาล (คทข.) แล้วแต่กรณี และพื้นที่อื่น ๆ ที่อยู่ในความรับผิดชอบของโครงการพระราชดำริในสังกัดกรมอุทยานแห่งชาติ สัตว์ป่า และพันธุ์พืช

**ขั้นตอนการดำเนินการ :**

ขั้นตอนที่	รายละเอียด
๑	จัดทำคำสั่งและมอบหมายผู้รับผิดชอบในการดำเนินการส่งเสริมและพัฒนาคุณภาพชีวิตของราษฎรในโครงการพระราชดำริของกรมอุทยานแห่งชาติ สัตว์ป่า และพันธุ์พืช ประจำปีงบประมาณ พ.ศ. ๒๕๖๗
๒	ทบทวนและจัดทำคู่มือการดำเนินงานกิจกรรมการส่งเสริมและพัฒนาคุณภาพชีวิตของราษฎรในโครงการพระราชดำริของกรมอุทยานแห่งชาติ สัตว์ป่า และพันธุ์พืช ประจำปีงบประมาณ พ.ศ. ๒๕๖๗ สื่อสารให้หน่วยงานที่ได้รับงบประมาณได้รับทราบและนำไปเป็นแนวทางปฏิบัติ
๓	การจัดทำแผนปฏิบัติการส่งเสริมและพัฒนาคุณภาพชีวิตของราษฎรในโครงการพระราชดำริ ประจำปีงบประมาณ พ.ศ. ๒๕๖๗ ในระดับหน่วยปฏิบัติ ตามแบบฟอร์มที่ ๑ และภาพรวมของสำนักบริหารพื้นที่อนุรักษ์ แบบฟอร์ม ๒
๔	การรวบรวมแผนปฏิบัติการส่งเสริมและพัฒนาคุณภาพชีวิตของราษฎรในโครงการพระราชดำริของสำนักบริหารพื้นที่อนุรักษ์ที่ ๑-๑๖ และสาขาทุกสาขา ยกเว้นสาขาสระบุรี ประจำปีงบประมาณ พ.ศ. ๒๕๖๗ ในภาพรวมของกรมอุทยานแห่งชาติ สัตว์ป่า และพันธุ์พืช



ขั้นตอนที่	รายละเอียด
๕	การควบคุม กำกับ ติดตามการปฏิบัติตามการส่งเสริมและพัฒนาคุณภาพชีวิตของราษฎร ในโครงการพระราชดำริของกรมอุทยานแห่งชาติ สัตว์ป่า และพันธุ์พืช ประจำปีงบประมาณ พ.ศ. ๒๕๖๗ ให้เป็นไปตามแผนปฏิบัติการฯ
๖	การสอบถามความคิดเห็นต่อการส่งเสริมและพัฒนาคุณภาพชีวิตของราษฎร ตามแบบฟอร์มที่ ๓ รวมถึงการจัดทำข้อมูลการเพิ่มพื้นที่สีเขียวตามแบบฟอร์มออนไลน์ และจัดทำรายงานผลการดำเนินงานตามแบบฟอร์มที่ ๔
๗	รายงานผลการดำเนินงานการส่งเสริมและพัฒนาคุณภาพชีวิตของราษฎร ในโครงการพระราชดำริของหน่วยงานปฏิบัติ ประจำปีงบประมาณ พ.ศ. ๒๕๖๗ ในระบบการรายงานออนไลน์
๘	จัดทำแบบรายงานผลการดำเนินงานตามคำรับรองการปฏิบัติราชการ ประจำปีงบประมาณ พ.ศ. ๒๕๖๗ ตามแบบฟอร์มที่ กพร.อส. กำหนด รอบ ๖ เดือน และ ๑๒ เดือน พร้อมแบบรายงานตามแบบฟอร์ม ๕ ให้สำนักสนองงานพระราชดำริ ให้ครบถ้วนและตรงตามระยะเวลาที่กำหนด
๙	การกำกับการรายงานผลการดำเนินงานของหน่วยงานสนับสนุนในรอบ ๖ เดือน และ ๑๒ เดือน ให้ครบถ้วนและตรงตามระยะเวลาที่กำหนด
๑๐	สรุปผลการดำเนินงานในภาพรวม และจัดทำรายงานผลการดำเนินงานเสนอผู้อำนวยการสำนักสนองงานพระราชดำริ

#### สูตรคำนวณ :

$$\text{การดำเนินกิจกรรมตามแผนปฏิบัติการ} = \frac{\text{กิจกรรมที่ดำเนินการได้เป็นไปตามแผน} \times 100}{\text{กิจกรรมที่ดำเนินการทั้งหมดตามแผน}}$$

#### ข้อมูลพื้นฐาน

ข้อมูลพื้นฐานประกอบตัวชี้วัด	หน่วยนับ	๒๕๖๔	๒๕๖๕	๒๕๖๖
ความสำเร็จของการส่งเสริมและพัฒนาคุณภาพชีวิตของราษฎร ในโครงการพระราชดำริ ของสำนักบริหารพื้นที่อนุรักษ์ที่ ๑๕ (เชียงใหม่)	ร้อยละ	ดำเนินการได้ตามแผนฯ ร้อยละ ๑๐๐ และกลุ่มเป้าหมายมีความพึงพอใจต่อการดำเนินงานเฉลี่ยร้อยละ ๘๐	ดำเนินการตามแผนฯ ร้อยละ ๑๐๐ มีการสร้างป่าเชิงนิเวศฯ ๑๕,๒๕๐ ต้น (๑๕๒ ไร่) และไม่มีการขยายพื้นที่ทำกิน	ดำเนินการในขั้นตอนที่ ๕ - ๘ และหมู่บ้านเป้าหมาย ไม่มีการขยายพื้นที่ทำกิน และมี การสร้างป่าเชิงระบบนิเวศในพื้นที่ทำกินของราษฎรไม่น้อยกว่าเป้าหมายที่กำหนด จำนวน ๑๗,๐๐๐ ต้น (๑๗๐ ไร่)



### เกณฑ์การประเมิน รอบ ๖ เดือน

หน่วยงาน	เป้าหมายขั้นต้น (๕๐ คะแนน)	เป้าหมายมาตรฐาน (๗๕ คะแนน)	เป้าหมายขั้นสูง (๑๐๐ คะแนน)
สำนักบริหารพื้นที่อนุรักษ์ที่ ๑๕ (เชียงราย)	ดำเนินการ ในชั้นตอนที่ ๓	ดำเนินการ ในชั้นตอนที่ ๓ ๕ มีผลการดำเนินงาน ตามแผน ร้อยละ ๘๐	ดำเนินการ ในชั้นตอนที่ ๓ ๕ ๘ มีผลการดำเนินงาน ตามแผน ร้อยละ ๑๐๐

### เกณฑ์การประเมิน รอบ ๑๒ เดือน

หน่วยงาน	เป้าหมายขั้นต้น (๕๐ คะแนน)	เป้าหมายมาตรฐาน (๗๕ คะแนน)	เป้าหมายขั้นสูง (๑๐๐ คะแนน)
สำนักบริหารพื้นที่อนุรักษ์ที่ ๑๕ (เชียงราย)	ดำเนินการ ในชั้นตอนที่ ๕ - ๘	ดำเนินการ ในชั้นตอนที่ ๕ - ๘ และ หมู่บ้านเป้าหมายไม่มีการ ขยายพื้นที่ทำกิน	ดำเนินการในชั้นตอนที่ ๕ - ๘ และหมู่บ้าน เป้าหมายไม่มีการขยายพื้นที่ ทำกิน และมีการสร้างป่าเชิง ระบบนิเวศในพื้นที่ทำกิน ของราษฎรไม่น้อยกว่า เป้าหมายที่กำหนด (จำนวน ๑๖,๐๐๐ ต้น)

#### เงื่อนไข/หมายเหตุ :

๑. ในปีงบประมาณ พ.ศ. ๒๕๖๗ สำนักงบประมาณ ได้กำหนดหลักเกณฑ์และเงื่อนไขการใช้งบประมาณ รายจ่ายประจำปีงบประมาณ พ.ศ. ๒๕๖๖ ไปพลางก่อน โดยให้มีการจัดทำแผนปฏิบัติงานและแผนการใช้จ่ายเงิน ประจำปีงบประมาณ พ.ศ. ๒๕๖๖ ไปพลางก่อน ระหว่างวันที่ ๑ ตุลาคม ๒๕๖๖ – ๓๑ พฤษภาคม ๒๕๖๗ (๘ เดือน) ในวงเงินงบประมาณร้อยละ ๖๖.๖๖ ของงบประมาณประจำปี พ.ศ. ๒๕๖๖

๒. การจัดทำแผนปฏิบัติการการส่งเสริมและพัฒนาคุณภาพชีวิตของราษฎรในโครงการพระราชดำริ ทุกหน่วยงาน/โครงการ ที่ได้รับแผนการปฏิบัติงานและแผนการใช้จ่ายเงิน ประจำปีงบประมาณ พ.ศ. ๒๕๖๗ (ประจำปี งบประมาณ ๒๕๖๖ ไปพลางก่อน) แผนงานพื้นฐานด้านการสร้างการเติบโตบนคุณภาพชีวิตที่เป็นมิตรต่อสิ่งแวดล้อม ผลผลิตที่ ๑ : พื้นที่ป่าอนุรักษ์ได้รับการบริหารจัดการ กิจกรรมอนุรักษ์ พื้นฟู และพัฒนาป่าไม้ กิจกรรมงานพัฒนาการ ป่าไม้อันเนื่องมาจากพระราชดำริ กิจกรรมพัฒนาการป่าไม้ในเขตพื้นที่เฉพาะ กิจกรรมงานพัฒนา ๓ จังหวัดชายแดน ภาคใต้ และกิจกรรมโครงการอนุรักษ์ทรัพยากรป่าไม้และสัตว์ป่าร้อยละ ๕ จังหวัด (ภาคตะวันออกเฉียงเหนือ) ในกิจกรรมย่อย งานส่งเสริมและพัฒนาคุณภาพชีวิตหรืองานขยายผลสู่ชุมชน งานรวบรวมและขยายพันธุ์ไม้เพื่อสนับสนุนชุมชน และ งานธนาคารอาหารชุมชน ต้องจัดทำแผนปฏิบัติการฯ ของหน่วยงาน/โครงการ ตามแบบฟอร์มที่ ๑ และส่งให้ส่วน ประสานโครงการพระราชดำริและกิจการพิเศษ ของแต่ละสำนักบริหารพื้นที่อนุรักษ์ ๑ - ๑๖ และสำนักบริหารพื้นที่ อนุรักษ์สาขาทุกสาขา และสำนักฯ ต้องรวบรวมและจัดทำแผนปฏิบัติการฯ ในภาพรวมสำนักฯ ตามแบบฟอร์มที่ ๒ ส่งให้สำนักสนองงานพระราชดำริ **ภายในวันที่ ๒๖ มกราคม ๒๕๖๗**

๓. หน่วยงาน/โครงการที่ปฏิบัติงานต้องมีการประเมินความคิดเห็นต่อการส่งเสริมและพัฒนาคุณภาพ ชีวิตของราษฎร โดยใช้แบบสอบถามความคิดเห็นต่อการส่งเสริมและพัฒนาคุณภาพชีวิตของราษฎร ตามแบบฟอร์ม ๓



ของจำนวนผู้ได้รับประโยชน์จากการดำเนินงาน ซึ่งกำหนดจำนวนแบบสอบถามที่ต้องทำการสำรวจจากสูตรการคำนวณของ ทาโร ยามาเน (Taro Yamane)

สมการคำนวณการกำหนดกลุ่มประชากรตัวอย่างของ ทาโร ยามาเน :

$$n = N / ( 1 + N ( e ^ 2 ) )$$

โดยแปลค่าดังนี้

n : คือ ขนาดของกลุ่มประชากรตัวอย่างที่จะทำการสำรวจความคิดเห็น

N : คือ จำนวนของผู้ได้รับประโยชน์จากการดำเนินกิจกรรมครั้งนี้

e : คือ ค่าความคลาดเคลื่อนที่ยอมรับได้ ร้อยละ 5 (e=0.05)

**ตัวอย่างการคำนวณ**

ผู้ที่ได้รับประโยชน์จากกิจกรรมพัฒนาคุณภาพชีวิตครั้งนี้ ๔๐๐ คน การคำนวณจำนวนแบบสอบถาม ที่ต้องทำการสำรวจ  $400 / (1 + 400(0.05^2)) = 200$  ดังนั้น จำนวนแบบสอบถามคือ ๒๐๐ ชุด

๔. หน่วยงาน/โครงการ ต้องรายงานผลการปฏิบัติงานตามแบบฟอร์มรายงานผลการดำเนินงานตามแบบฟอร์มที่ ๔ และนำเข้าสู่ข้อมูลในแบบฟอร์มออนไลน์ตามระยะเวลาที่กำหนด รอบ ๖ เดือน ต้องรายงานให้แล้วเสร็จภายใน **วันที่ ๒๖ มีนาคม ๒๕๖๗** และรอบ ๑๒ เดือน ต้องรายงานให้แล้วเสร็จ **ภายในวันที่ ๒๔ กันยายน ๒๕๖๗**

๕. การขยายพื้นที่ทำกิน ขอให้ทุกหน่วยงานที่ได้รับการถ่ายทอดตัวชี้วัดนี้ดำเนินการจัดทำแผนที่ภาพถ่ายดาวเทียมหมู่บ้านเป้าหมายที่ดำเนินการในปีงบประมาณ พ.ศ. ๒๕๖๗ เปรียบการใช้ประโยชน์ที่ดินก่อนการดำเนินงาน (เดือนตุลาคม ๒๕๖๖) และเปรียบเทียบกับช่วงสิ้นปีงบประมาณ (เดือนกันยายน ๒๕๖๗) แนบประกอบการรายงาน รอบ ๑๒ เดือน

๖. กิจกรรมการสร้างป่าเชิงระบบนิเวศในพื้นที่ทำกินของราษฎร โดยการแจกกล้าไม้ให้ราษฎรนำไปปลูกในพื้นที่ทำกินเพื่อช่วยฟื้นฟูป่าระบบนิเวศ ตามจำนวนต้นไม้ที่ได้รับการถ่ายทอด โดยหน่วยงานต้องมีการจัดเก็บข้อมูลการปลูกต้นไม้ของราษฎรในแบบจัดเก็บข้อมูลออนไลน์ที่กำหนดให้

๗. ส่วนประสานโครงการพระราชดำริและกิจการพิเศษ ของแต่ละสำนักบริหารพื้นที่อนุรักษ์ ๑ - ๑๖ และสำนักบริหารพื้นที่อนุรักษ์สาขาทุกสาขา ยกเว้นสาขาสระบุรี ต้องมีการกำกับ ติดตามความก้าวหน้าการปฏิบัติงาน และรวบรวมรายงานผลการปฏิบัติงาน ในระบบรายงานออนไลน์ และจัดทำรายงานตามแบบฟอร์มที่กลุ่มพัฒนาระบบบริหารกำหนด ส่งให้สำนักสนองงานพระราชดำริ รอบ ๖ เดือน **ภายในวันที่ ๒๙ มีนาคม ๒๕๖๗** และรอบ ๑๒ เดือน **ภายในวันที่ ๒๖ กันยายน ๒๕๖๗** โดยจัดส่งข้อมูลทางไปรษณีย์อิเล็กทรอนิกส์ [dnp.royal@gmail.com](mailto:dnp.royal@gmail.com)

**หน่วยงานรับผิดชอบหลัก :**

ส่วนประสานโครงการพระราชดำริและกิจการพิเศษ เบอร์โทรศัพท์ ๐ ๕๓๗๑ ๑๔๐๒ ต่อ ๑๕๐

**หน่วยงานผู้สนับสนุนข้อมูล :**

หน่วยงานในสังกัดส่วนประสานโครงการพระราชดำริและกิจการพิเศษ



เอกสารประกอบการดำเนินการตามตัวชี้วัด

แผนปฏิบัติการการส่งเสริมและพัฒนาคุณภาพชีวิตของราษฎรในโครงการพระราชดำริ  
 หน่วยงาน/โครงการ .....  
 สำนักบริหารพื้นที่อนุรักษ์ที่ .....

กิจกรรมที่ดำเนินการ	เป้าหมาย		ระยะเวลาดำเนินการ		หลักฐาน
	หน่วยนับ	จำนวน	๑ ต.ค.๖๖ - ๓๑ มี.ค. ๖๗	๑ เม.ย. - ๓๐ ก.ย. ๖๗	
<b>กิจกรรมงานส่งเสริมและพัฒนาคุณภาพชีวิต</b>					
๑. การส่งเสริมอาชีพ	อาชีพ/คน				แบบรายงานผลการดำเนินงาน (แบบฟอร์ม ๔)
๒. การจัดทำระบบประปาภูเขา	ระบบ/คน				แบบรายงานผลการดำเนินงาน (แบบฟอร์ม ๔)
๓. ปรับปรุงถนนทางเข้าหมู่บ้าน/โครงการ	เมตร/คน				แบบรายงานผลการดำเนินงาน (แบบฟอร์ม ๔)
๔. ปรับปรุงแหล่งน้ำของหมู่บ้าน/ชุมชน	แห่ง/คน				แบบรายงานผลการดำเนินงาน (แบบฟอร์ม ๔)
๕. สนับสนุนด้านการศึกษา	คน				แบบรายงานผลการดำเนินงาน (แบบฟอร์ม ๔)
๖. พัฒนาแหล่งท่องเที่ยวของชุมชน	แห่ง/คน				แบบรายงานผลการดำเนินงาน (แบบฟอร์ม ๔)
๗. อื่น ๆ ระบุ.....					
<b>กิจกรรมธนาคารอาหารชุมชน</b>					
๑. แปลงธนาคารอาหารชุมชน	ไร่				แบบรายงานผลการดำเนินงาน (แบบฟอร์ม ๔)
๒. ชนิดและจำนวนพันธุ์ไม้ ที่ปลูกในพื้นที่ชุมชน เพื่อเป็นแหล่งอาหาร	ชนิด/ต้น				แบบรายงานผลการดำเนินงาน (แบบฟอร์ม ๔)
๓. อื่น ๆ.....					
<b>กิจกรรมงานรวบรวมและขยายพันธุ์ไม้สู่ชุมชน</b>					
๑. จำนวนกล้าไม้สนับสนุนให้ชุมชน	ต้น				แบบรายงานผลการดำเนินงาน (แบบฟอร์ม ๔)
๒. จำนวนคนที่ได้รับกล้าไม้	คน				แบบรายงานผลการดำเนินงาน (แบบฟอร์ม ๔)

หมายเหตุ : แบบฟอร์มนี้ทุกหน่วยงานที่ได้รับงบประมาณต้องดำเนินการจัดทำ และส่งให้ส่วนประสานโครงการพระราชดำริและกิจการพิเศษเพื่อรวบรวมในภาพรวม และขอให้กำหนดเป้าหมายหน่วยนับที่เหมือนกันในกิจกรรมที่เหมือนกัน



แผนปฏิบัติการการส่งเสริมและพัฒนาคุณภาพชีวิตของราษฎรในโครงการพระราชดำริ  
 สำนักบริหารพื้นที่อนุรักษ์ที่ .....

กิจกรรมที่ดำเนินการ	เป้าหมาย		ระยะเวลาดำเนินการ		หลักฐาน
	หน่วยนับ	จำนวน	๑ ต.ค.๖๖ - ๓๑ มี.ค. ๖๗	๑ เม.ย. - ๓๐ ก.ย. ๖๗	
<b>กิจกรรมงานส่งเสริมและพัฒนาคุณภาพชีวิต</b>					
๑. การส่งเสริมอาชีพ	อาชีพ/คน				แบบรายงานผลการดำเนินงาน (แบบฟอร์ม ๔)
๒. การจัดทำระบบประปาภูเขา	ระบบ/คน				แบบรายงานผลการดำเนินงาน (แบบฟอร์ม ๔)
๓. ปรับปรุงถนนทางเข้าหมู่บ้าน/โครงการ	เมตร/คน				แบบรายงานผลการดำเนินงาน (แบบฟอร์ม ๔)
๔. ปรับปรุงแหล่งน้ำของหมู่บ้าน/ชุมชน	แห่ง/คน				แบบรายงานผลการดำเนินงาน (แบบฟอร์ม ๔)
๕. สนับสนุนด้านการศึกษา	คน				แบบรายงานผลการดำเนินงาน (แบบฟอร์ม ๔)
๖. พัฒนาแหล่งท่องเที่ยวของชุมชน	แห่ง/คน				แบบรายงานผลการดำเนินงาน (แบบฟอร์ม ๔)
๗. อื่น ๆ ระบุ.....					
<b>กิจกรรมธนาคารอาหารชุมชน</b>					
๑. แปลงธนาคารอาหารชุมชน	ไร่				แบบรายงานผลการดำเนินงาน (แบบฟอร์ม ๔)
๒. ชนิดและจำนวนพันธุ์ไม้ ที่ปลูกในพื้นที่ชุมชน เพื่อเป็นแหล่งอาหาร	ชนิด/ต้น				แบบรายงานผลการดำเนินงาน (แบบฟอร์ม ๔)
๓. อื่น ๆ.....					
<b>กิจกรรมงานรวบรวมและขยายพันธุ์ไม้สู่ชุมชน</b>					
๑. จำนวนกล้าไม้สนับสนุนให้ชุมชน	ต้น				แบบรายงานผลการดำเนินงาน (แบบฟอร์ม ๔)
๒. จำนวนคนที่ได้รับกล้าไม้	คน				แบบรายงานผลการดำเนินงาน (แบบฟอร์ม ๔)

หมายเหตุ : ส่วนประสานโครงการพระราชดำริและกิจการพิเศษ ต้องรวบรวมแผนของหน่วยงาน ที่มีกิจกรรมเหมือนกัน ต้องนำมารวบรวมเป็นภาพรวมของสำนัก ขอให้กิจกรรมเหมือนกัน  
 ขอให้มีหน่วยนับเป้าหมายเหมือนกัน และต้องครบตามจำนวนหน่วยงาน/โครงการที่ได้รับงบประมาณทั้ง ๓ กิจกรรม



## แบบสอบถามความคิดเห็นต่อการส่งเสริมและพัฒนาคุณภาพชีวิตของราษฎร

ของ.....

ประจำปีงบประมาณ พ.ศ. ๒๕๖๗

**คำชี้แจง** แบบสอบถามนี้ทำเพื่อสำรวจความคิดเห็นของประชาชนกลุ่มเป้าหมายในการส่งเสริมและพัฒนาคุณภาพชีวิตของราษฎรของโครงการ..พัฒนาป่าไม้ตามแนวพระราชดำริบ้านนาเกลือ.....  
ในการจัดกิจกรรมการส่งเสริมและพัฒนาคุณภาพชีวิตของราษฎร ในการดำเนินการ.....**จัดทำประปาภูเขา จำนวน ๕๐๐ เมตร บริเวณบ้านนาเกลือ**..... เพื่อให้ทราบความคิดเห็น ความพึงพอใจในการปฏิบัติงาน และนำผลที่ได้รับไปปรับปรุงการปฏิบัติงาน เพื่อให้เกิดประโยชน์กับประชาชนและเป็นไปตามวัตถุประสงค์ของโครงการต่อไป

โปรดทำเครื่องหมาย  ลงในช่อง  ที่ตรงกับความเป็นจริงของท่าน**ตอนที่ ๑** ข้อมูลทั่วไปของผู้ตอบแบบสอบถาม๑.๑ เพศ  ชาย  หญิง๑.๒ อายุ  ๑๕ - ๑๙ ปี  ๒๐ - ๒๙ ปี  ๓๐ - ๓๙ ปี  
 ๔๐ - ๔๙ ปี  ๕๐ - ๕๙ ปี  มากกว่า ๕๙ ปี๑.๓ ระดับการศึกษาสูงสุด  ประถมศึกษา  มัธยมศึกษาตอนต้น, ปวช.  
 มัธยมศึกษาตอนปลาย, ปวส.  อนุปริญญา, ปวส.  
 ปริญญาตรี  สูงกว่าปริญญาตรี  
 อื่นๆ (ระบุ).....

๑.๔ อาชีพ

 หน่วยงานภาครัฐ  หน่วยงานภาคเอกชน  
 ประชาชนในพื้นที่  ประชาชนในพื้นที่ใกล้เคียง  
 นักเรียน นักศึกษา  อื่น ๆ .....

๑.๕ จำนวนสมาชิกในครอบครัว

 ๑-๒ คน  ๓-๔ คน  
 ๕ คนขึ้นไป

๑.๕ รายได้เฉลี่ยต่อปี

 ตั้งแต่ ๑๐,๐๐๐ บาทลงมา  ๑๐,๐๐๑ - ๒๐,๐๐๐ บาท  
 ๒๐,๐๐๑ - ๓๐,๐๐๐ บาท  ตั้งแต่ ๓๐,๐๐๑ -๔๐,๐๐๐ บาท  
 ๔๐,๐๐๑ - ๕๐,๐๐๐ บาท  ตั้งแต่ ๕๐,๐๐๑ บาทขึ้นไป

**ตอนที่ ๒** ความคิดเห็นที่มีต่อการปฏิบัติงานของโครงการ.....

โปรดทำเครื่องหมาย ✓ ลงในช่องที่ท่านเห็นว่าตรงกับความคิดเห็นของท่านมากที่สุด

ประเด็นการสอบถาม	ระดับความคิดเห็น				
	มากที่สุด	มาก	ปานกลาง	น้อย	น้อยที่สุด
ท่านคิดว่ากิจกรรมนี้มีประโยชน์ต่อท่าน					
ท่านได้มีส่วนร่วมในการจัดกิจกรรมครั้งนี้					
ท่านได้รับความรู้/ประโยชน์จากการเข้าร่วมกิจกรรมเพื่อไปปรับใช้ได้					
รูปแบบ/วิธีการดำเนินการในกิจกรรมนี้มีความเหมาะสม					
ระยะเวลาในการดำเนินการมีความเหมาะสม					
การประชาสัมพันธ์การดำเนินการ					
สถานที่สำหรับการดำเนินการมีความเหมาะสม					
เจ้าหน้าที่สามารถให้ข้อมูล หรือตอบข้อซักถามได้เป็นอย่างดี					
เจ้าหน้าที่มีความสุภาพ เป็นมิตร และเป็นกันเอง					
ท่านคิดว่าการจัดกิจกรรมนี้ทำให้คุณภาพชีวิตของท่านดีขึ้น					
ภาพรวมความพึงพอใจต่อกิจกรรมนี้					

ข้อคิดเห็นอื่น ๆ.....  
.....  
.....  
.....  
.....  
.....  
.....  
.....

☺ขอบคุณที่ให้ความร่วมมือในการตอบแบบสอบถาม☺

## แบบรายงานผลการดำเนินงาน

การส่งเสริมและพัฒนาคุณภาพชีวิตของราษฎรในโครงการพระราชดำริ ประจำปีงบประมาณ พ.ศ. ๒๕๖๗

หน่วยงาน.....สังกัด.....

กิจกรรมที่ดำเนินการ.....

สถานที่ดำเนินการ.....

วันที่ดำเนินการแล้วเสร็จ.....

กิจกรรม/วิธีการดำเนินงาน (ตัวอย่าง)

๑. ประชุมประชาคม ชาวบ้านบ้าน..... หมู่ที่.....ตำบล.....อำเภอ.....จังหวัด.....  
.....อยู่ในพื้นที่..... ต้องการระบบประปาภูเขาระยะทาง .....เมตร เนื่องจาก.....

๒. มีการจัดทำระบบประปาภูเขา ด้วยท่อ PVC ขนาด.....มม. โดยมีระยะทางรวม จำนวน .....เมตร  
ด้วยการจัดซื้อวัสดุและชาวบ้านร่วมกันดำเนินการ

๓. ประโยชน์ที่ได้รับจากการดำเนินการ ได้แก่.....

๔. การขยายพื้นที่ทำกินของราษฎรกลุ่มเป้าหมาย  มี .....แปลง/ไร่  ไม่มี

๕. จำนวนต้นไม้ที่มีการส่งเสริมให้ราษฎรปลูกในพื้นที่ทำกินจำนวน.....ต้น รอดตาย.....ต้น

จำนวนผู้เข้ารับประโยชน์จากการดำเนินงาน.....ครัวเรือน

ผลการประเมินความคิดเห็นต่อการส่งเสริมและพัฒนาคุณภาพชีวิตของราษฎร (ตามแบบฟอร์ม ๓)

ประเด็นการสอบถาม	ระดับความคิดเห็น (จำนวนผู้ตอบ)					ยอดรวม
	มากที่สุด	มาก	ปานกลาง	น้อย	น้อยที่สุด	
ท่านคิดว่ากิจกรรมนี้มีประโยชน์ต่อท่าน						
ท่านได้มีส่วนร่วมในการจัดกิจกรรมครั้งนี้						
ท่านได้รับความรู้/ประโยชน์จากการเข้าร่วมกิจกรรมเพื่อไปปรับใช้ได้						
รูปแบบ/วิธีการดำเนินการในกิจกรรมนี้มีความเหมาะสม						
ระยะเวลาในการดำเนินการมีความเหมาะสม						
การประชาสัมพันธ์การดำเนินการ						
สถานที่สำหรับการดำเนินการมีความเหมาะสม						
เจ้าหน้าที่สามารถให้ข้อมูล หรือตอบข้อซักถามได้เป็นอย่างดี						
เจ้าหน้าที่มีความสุภาพ เป็นมิตร และเป็นกันเอง						
ท่านคิดว่าการจัดกิจกรรมนี้ทำให้คุณภาพชีวิตของท่านดีขึ้น						
ภาพรวมความพึงพอใจต่อกิจกรรมนี้						

ผู้ตอบแบบสอบถามมีความพึงพอใจต่อการดำเนินงาน คิดเป็นร้อยละ .....

การคำนวณร้อยละความพึงพอใจ

$$\frac{\text{ผู้ตอบแบบสอบถามข้อภาพรวมความพึงพอใจต่อกิจกรรมนี้ ช่องมากที่สุด+มาก} \times 100}{\text{จำนวนผู้ตอบแบบสอบถามทั้งหมด}}$$

จำนวนผู้ตอบแบบสอบถามทั้งหมด

ประมวลภาพถ่ายประกอบการรายงานตามแบบฟอร์ม ๔

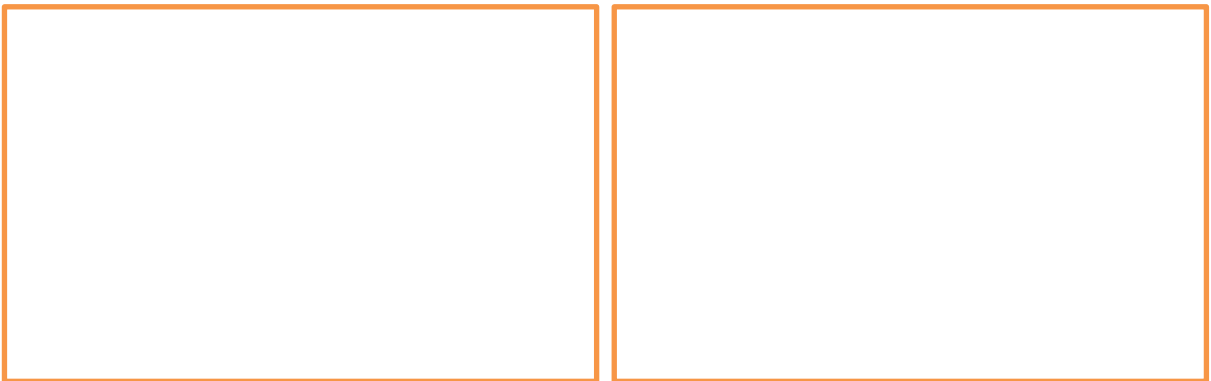
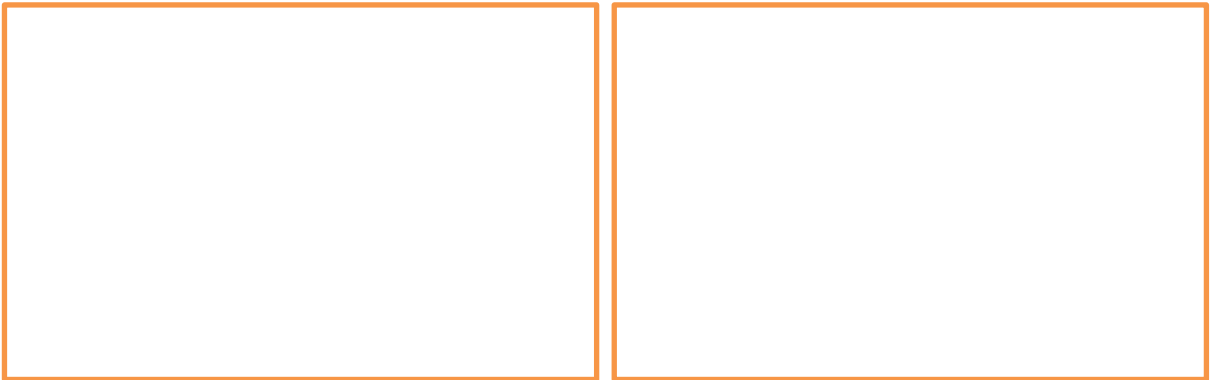
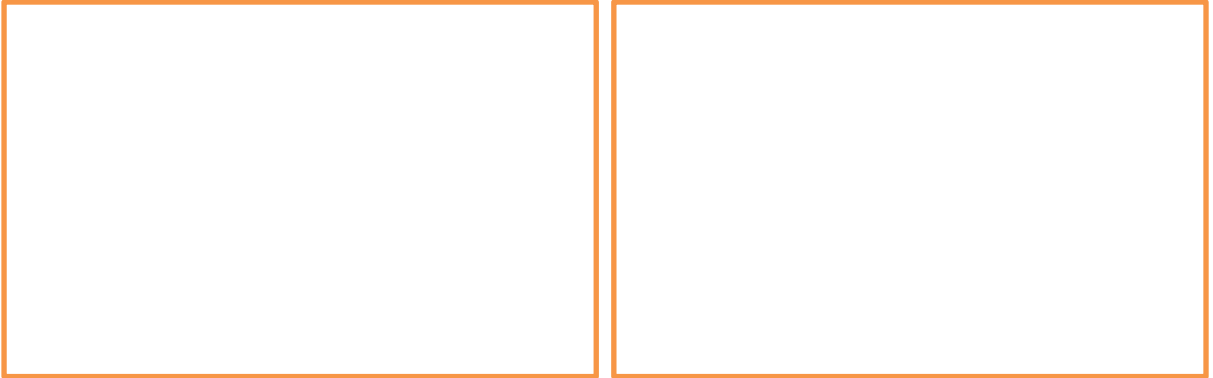

แบบรายงานผลความสำเร็จของการปฏิบัติงานตามแผนการส่งเสริมและพัฒนาคุณภาพชีวิตของราษฎรในโครงการพระราชดำรินภาพรวม  
 สำนักบริหารพื้นที่อนุรักษ์ที่ .....

กิจกรรมที่ดำเนินการ	เป้าหมาย		แผน-ผล การดำเนินงาน				หมายเหตุ
			๑ ต.ค.๖๖ - ๓๑ มี.ค. ๖๗		๑ เม.ย. - ๓๐ ก.ย. ๖๗		
	หน่วยนับ	จำนวน	แผน	ผล	แผน	ผล	
<b>กิจกรรมงานส่งเสริมและพัฒนาคุณภาพชีวิต</b>							
๑. การส่งเสริมอาชีพ	อาชีพ/คน						
๒. การจัดทำระบบประปาภูเขา	ระบบ/คน						
๓. ปรับปรุงถนนทางเข้าหมู่บ้าน/โครงการ	เมตร/คน						
๔. ปรับปรุงแหล่งน้ำของหมู่บ้าน/ชุมชน	แห่ง/คน						
๕. สนับสนุนด้านการศึกษา	คน						
๖. พัฒนาแหล่งท่องเที่ยวของชุมชน	แห่ง/คน						
๗. อื่น ๆ ระบุ.....							
<b>กิจกรรมธนาคารอาหารชุมชน</b>							
๑. แปลงธนาคารอาหารชุมชน	ไร่						
๒. ชนิดและจำนวนพันธุ์ไม้ ที่ปลูกในพื้นที่ชุมชน เพื่อเป็นแหล่งอาหาร	ชนิด/ต้น						
๓. อื่น ๆ.....							
<b>กิจกรรมงานรวบรวมและขยายพันธุ์ไม้สู่ชุมชน</b>							
๑. จำนวนกล้าไม้สนับสนุนให้ชุมชน	ต้น						
๒. จำนวนคนที่ได้รับกล้าไม้	คน						
๓. การขยายพื้นที่ทำกิน	ไร่						
<b>สรุปยอดการแจกกล้าไม้เพื่อการสร้างป่าเชิงระบบนิเวศ</b>	ต้น						



**ตารางหน่วยงาน/เป้าหมายที่รับผิดชอบตัวชี้วัดที่ความสำเร็จของการส่งเสริม  
และพัฒนาคุณภาพชีวิตของราษฎรในโครงการพระราชดำริของกรมอุทยานแห่งชาติ สัตว์ป่า และพันธุ์พืช  
ประจำปีงบประมาณ พ.ศ. ๒๕๖๗**

ชื่อหน่วยงาน	งานส่งเสริม และพัฒนา คุณภาพ ชีวิต (งาน)	งาน รวบรวม พันธุ์ไม้ป่า เพื่อ สนับสนุน ชุมชน (งาน)	งาน ธนาคาร อาหาร ชุมชน (งาน)	การสร้างป่าเชิง ระบบนิเวศ ด้วย การส่งเสริมการ แจกกล้าไม้ให้รา ษฎรปลูก (จำนวนต้น)
<b>สำนักสนองงานพระราชดำริ</b>				<b>๓๐๐,๐๐๐</b>
๑. ศูนย์ศึกษาและพัฒนาป่าไม้ภูพาน จังหวัดสกลนคร		๑		๕๐,๐๐๐
๒. ศูนย์ศึกษาและพัฒนาป่าไม้ห้วยฮ่องไคร้ จังหวัดเชียงใหม่		๑		๕๐,๐๐๐
๓. ศูนย์ศึกษาและพัฒนาป่าไม้เขาหินซ้อน จังหวัดฉะเชิงเทรา		๑		๕๐,๐๐๐
๔. ศูนย์ศึกษาและพัฒนาป่าไม้คู้้งกระเบน จังหวัดจันทบุรี	๑	๑		๕๐,๐๐๐
๕. ศูนย์ศึกษาและพัฒนาป่าไม้พิบูลทอง จังหวัดนครราชสีมา	๑	๑		๕๐,๐๐๐
๖. ศูนย์ศึกษาและพัฒนาป่าไม้ห้วยทราย จังหวัดเพชรบุรี		๑		๕๐,๐๐๐
<b>สำนักบริหารพื้นที่อนุรักษ์ที่ ๑ (ปราจีนบุรี)</b>				<b>๒,๐๐๐</b>
๑. โครงการอนุรักษ์ทรัพยากรป่าไม้และสัตว์ป่าในพื้นที่รอยต่อ ๕ จังหวัดภาคตะวันออก	๑	๑		
<b>สำนักบริหารพื้นที่อนุรักษ์ที่ ๒ (ศรีราชา)</b>				<b>๒,๐๐๐</b>
๑. โครงการพัฒนาป่าไม้ตามแนวพระราชดำริเขาอ่างฤๅไน จังหวัดฉะเชิงเทรา		๑	๑	
<b>สำนักบริหารพื้นที่อนุรักษ์ที่ ๓ (บ้านโป่ง)</b>				<b>๒,๐๐๐</b>
๑. โครงการอุทยานธรรมชาติวิทยาอันเนื่องมาจากพระราชดำริ จังหวัดราชบุรี		๑		
<b>สำนักบริหารพื้นที่อนุรักษ์ที่ ๓ สาขาเพชรบุรี</b>				<b>๕,๐๐๐</b>
๑. โครงการพัฒนาคุณภาพชีวิตประชาชนบ้านบางกลอย-บ้านโป่งลึกฯ จังหวัดเพชรบุรี	๑			
๒. โครงการตามพระราชประสงค์คอนขุนห้วย จังหวัดเพชรบุรี			๑	
<b>สำนักบริหารพื้นที่อนุรักษ์ที่ ๔ (สุราษฎร์ธานี)</b>				<b>๒๐,๐๐๐</b>
๑. โครงการพัฒนาป่าไม้ตามแนวพระราชดำริ คลองพนม จังหวัดสุราษฎร์ธานี	๑	๑		
๒. โครงการพัฒนาป่าไม้ตามแนวพระราชดำริ ใต้ร่มเย็น จังหวัดสุราษฎร์ธานี		๑	๑	
<b>สำนักบริหารพื้นที่อนุรักษ์ที่ ๕ (นครศรีธรรมราช)</b>				<b>๓๐,๐๐๐</b>
๑. โครงการพัฒนาพื้นที่ลุ่มน้ำปากพนัง อันเนื่องมาจากพระราชดำริ จังหวัดนครศรีธรรมราช	๑			
๒. โครงการฟื้นฟูและอนุรักษ์ป่าทุ่งทะเล อันเนื่องมาจากพระราชดำริ จังหวัดกระบี่		๑		
๓. โครงการพัฒนาป่าไม้ตามแนวพระราชดำริบ้านสองแพรก จังหวัดพังงา	๑			
<b>สำนักบริหารพื้นที่อนุรักษ์ที่ ๖ (สงขลา)</b>				<b>๓,๐๐๐</b>
๑. โครงการสวนป่าสมเด็จพระเกียรติฯ จังหวัดสงขลา		๑		
<b>สำนักบริหารพื้นที่อนุรักษ์ที่ ๖ สาขาปัตตานี</b>				<b>๖,๐๐๐</b>
๑. ศูนย์วิจัยและศึกษาธรรมชาติป่าพรุสิรินธร	๑			
๒. โครงการอนุรักษ์ธรรมชาติและสัตว์ป่า สวนป่าพระนามาภิไธยภาคใต้ (พื้นที่ส่วนที่ ๒) จังหวัดยะลา-นราธิวาส (สบอ.๖ สาขาปัตตานี)	๑			

ชื่อหน่วยงาน	งานส่งเสริม และพัฒนา คุณภาพ ชีวิต (งาน)	งาน รวบรวม พันธุ์ไม้ป่า เพื่อ สนับสนุน ชุมชน (งาน)	งาน ธนาคาร อาหาร ชุมชน (งาน)	การสร้างป่าเชิง ระบบนิเวศ ด้วย การส่งเสริมการ แจกกล้าไม้ให้รา ษฎรปลูก (จำนวนต้น)
<b>สำนักบริหารพื้นที่อนุรักษ์ที่ ๗ (นครราชสีมา)</b>				<b>๓,๐๐๐</b>
๑. โครงการพัฒนาป่าไม้ตามแนวพระราชดำริป่าวังน้ำเขียว จังหวัดนครราชสีมา	๑	๑		
๒. โครงการพัฒนาป่าไม้ตามแนวพระราชดำริ ปานายางกลัก จังหวัด ชัยภูมิ	๑	๑		
๓. โครงการพัฒนาป่าไม้ตามแนวพระราชดำริ ป่าภูแล่นคาทศใต้ จังหวัด ชัยภูมิ	๑	๑		
<b>สำนักบริหารพื้นที่อนุรักษ์ที่ ๘ (ขอนแก่น)</b>				<b>๕๓,๐๐๐</b>
๑. โครงการพัฒนาป่าไม้ตามแนวพระราชดำริอุทยานแห่งชาติภูผาม่าน จังหวัดขอนแก่น	๑	๑		
๒. โครงการพัฒนาป่าไม้ตามแนวพระราชดำริ อุทยานแห่งชาติผาน้ำพอง จังหวัดขอนแก่น	๑	๑		
๓. โครงการฟื้นฟูอาหารช้างป่าภูหลวงฯ จังหวัดเลย	๑			
๔. โครงการพัฒนาพื้นที่ภูซัด - ภูเมียง - ภูสอยดาว จังหวัดเลย	๑	๑		
๕. โครงการพัฒนาป่าไม้ตามแนวพระราชดำริ ป่าภูหลวง จังหวัดเลย	๑		๑	
๖. โครงการพัฒนาป่าไม้ตามแนวพระราชดำริ ป่าภูค้อ ภูกระแต จังหวัดเลย	๑		๑	
๗. โครงการพัฒนาป่าไม้ตามแนวพระราชดำริเทือกเขาภูพาน จังหวัดกาฬสินธุ์	๑			
<b>สำนักบริหารพื้นที่อนุรักษ์ที่ ๙ (อุบลราชธานี)</b>				<b>๒๓๔,๔๐๐</b>
๑.โครงการทับทิมสยาม ๐๖ จังหวัดศรีสะเกษ	๑	๑	๑	
๒. โครงการทับทิมสยาม ๐๗ จังหวัดศรีสะเกษ	๑	๑		
๓. โครงการพัฒนาป่าไม้ตามแนวพระราชดำริ บ้านด่าน จังหวัด ศรีสะเกษและอุบลราชธานี	๑			
๔. โครงการพัฒนาพื้นที่บริเวณหนองอิง อันเนื่องมาจากพระราชดำริ จังหวัด ยโสธร	๑	๑		
๕. โครงการพัฒนาพื้นที่ลุ่มน้ำห้วยบางทรายตอนบน จังหวัดมุกดาหาร		๑		
๖. โครงการพัฒนาและฟื้นฟูพื้นที่ป่าต้นน้ำเหนืออ่างเก็บน้ำห้วยแคน-ห้วยไร่-ห้วยขาหน้า จังหวัดมุกดาหาร	๑	๑		
๗. โครงการพัฒนาป่าไม้ตามแนวพระราชดำริ บ้านภูไค้ จังหวัด อุบลราชธานี	๑			
๘. โครงการพัฒนาคุณภาพชีวิตราษฎรบ้านโง้งนวม บ้านดงนา อ.ศรีเมืองใหม่ จังหวัด อุบลราชธานี	๑	๑		
๙. โครงการพัฒนาเพื่อความมั่นคงเฉพาะพื้นที่ภูสระดอกบัว จ.มุกดาหาร	๑	๑	๑	
๑๐. โครงการพัฒนาเพื่อความมั่นคงเฉพาะพื้นที่ป่าดงนาทาม จ.อุบลราชธานี		๑	๑	
<b>สำนักบริหารพื้นที่อนุรักษ์ที่ ๑๐ (อุดรธานี)</b>				<b>๑๓๐,๔๐๐</b>
๑. โครงการพัฒนาพื้นที่ลุ่มน้ำทอนอันเนื่องมาจากพระราชดำริ จังหวัดอุดรธานี	๑			
๒. โครงการพัฒนาพื้นที่ภูผาทักตามพระราชเสาวนีย์ฯ จังหวัดอุดรธานี	๑			
๓. โครงการพัฒนาพื้นที่ลุ่มน้ำทอนอันเนื่องมาจากพระราชดำริ จังหวัดหนองคาย	๑	๑		
๔. โครงการอนุรักษ์พันธุ์ไม้ป่าภาคตะวันออกเฉียงเหนือตอนบน จังหวัดบึงกาฬ	๑			
๕. โครงการฟื้นฟูสภาพธรรมชาติห้วยน้ำหยาด จังหวัดสกลนคร	๑			
๖. โครงการพัฒนาป่าไม้ตามแนวพระราชดำริ ป่าดงภูพาน จังหวัดสกลนคร/มุกดาหาร	๑			
๗. โครงการหมู่บ้านป่าไม้แผนใหม่อันเนื่องมาจากพระราชดำริ บ้านหนองคอง จ.สกลนคร/มุกดาหาร	๑			
๘. โครงการพัฒนาป่าไม้ตามแนวพระราชดำริป่าดงชมภูพานและป่าดงกะเมือ จังหวัด สกลนคร	๑			
๙. โครงการพัฒนาป่าไม้ตามแนวพระราชดำริป่าภูเพ็ก ภูล้อมข้าว จังหวัดสกลนคร	๑			



ชื่อหน่วยงาน	งานส่งเสริม และพัฒนา คุณภาพ ชีวิต (งาน)	งาน รวบรวม พันธุ์ไม้ป่า เพื่อ สนับสนุน ชุมชน (งาน)	งาน ธนาคาร อาหาร ชุมชน (งาน)	การสร้างป่าเชิง ระบบนิเวศ ด้วย การส่งเสริมการ แจกกล้าไม้ให้รา ษฎรปลูก (จำนวนต้น)
๑๐. โครงการพัฒนาและฟื้นฟูสภาพป่าพื้นที่โครงการปาร์กน้ำ อันเนื่องมาจากพระราชดำริ บ้านถ้ำตัว จังหวัดสกลนคร	๑			
๑๑. โครงการบ้านเล็กในป่าใหญ่ จังหวัดนครพนม	๑			
๑๒. โครงการพัฒนาป่าไม้ตามแนวพระราชดำริ ป่าห้วยศรีคุณ จังหวัดนครพนม	๑			
๑๓. โครงการพัฒนาป่าไม้ตามแนวพระราชดำริ ลำห้วยบอง จังหวัดหนองบัวลำภู	๑			
<b>สำนักบริหารพื้นที่อนุรักษ์ที่ ๑๑ (พิษณุโลก)</b>				<b>๒๐,๐๐๐</b>
๑. โครงการพัฒนาเพื่อความมั่นคงพื้นที่ภูซัด-ภูเมียง-ภูสอยดาว (๑) อันเนื่องมาจากพระราชดำริ จังหวัดพิษณุโลก	๑			
๒. โครงการเขื่อนควนน้อยอันเนื่องมาจากพระราชดำริ จังหวัดพิษณุโลก พื้นที่ที่ ๒	๑			
๓. โครงการพัฒนาป่าลำน้ำน่านฝั่งขวา อันเนื่องมาจากพระราชดำริ จังหวัดอุตรดิตถ์	๑	๑		
๔. โครงการฟื้นฟูสภาพป่าตามโครงการอ่างเก็บน้ำห้วยน้ำรี อันเนื่องมาจากพระราชดำริ จังหวัด	๑	๑		
๕. โครงการพัฒนาป่าไม้ตามแนวพระราชดำริ ภูหินร่องกล้า จังหวัดเพชรบูรณ์/พิษณุโลกและเส	๑	๑		
๖. โครงการพัฒนาป่าไม้ตามแนวพระราชดำริ บ้านวังยาว จังหวัดเพชรบูรณ์	๑	๑		
๗. โครงการพัฒนาป่าไม้ตามแนวพระราชดำริบ้านซับตะเคียน จังหวัดเพชรบูรณ์	๑			
๘. โครงการพัฒนาป่าไม้ตามแนวพระราชดำริบ้านวังไทรทอง จังหวัดเพชรบูรณ์	๑			
<b>สำนักบริหารพื้นที่อนุรักษ์ที่ ๑๒ (นครสวรรค์)</b>				<b>๔,๐๐๐</b>
๑. โครงการอันเนื่องมาจากพระราชดำริสมเด็จพระนางเจ้าสิริกิติ์ จังหวัดนครสวรรค์		๑		
๒. โครงการบ้านเล็กในป่าใหญ่ จังหวัดกำแพงเพชร		๑		
<b>สำนักบริหารพื้นที่อนุรักษ์ที่ ๑๓ (แพร่)</b>				<b>๒๐,๐๐๐</b>
๑. โครงการปลูกป่าสาธิตเพื่ออนุรักษ์ดินและน้ำ จังหวัดน่าน	๑		๑	
๒. โครงการพัฒนาบ้านกอก - บ้านจุนา จังหวัดน่าน	๑			
๓. โครงการพัฒนาเพื่อความมั่นคงพื้นที่ลุ่มน้ำน่านฯ (พื้นที่ ๑-๑๐) จังหวัดน่าน	๑๐	๑	๓	
๔. โครงการศูนย์ภูฟ้าพัฒนา จังหวัดน่าน	๑			
๕. โครงการสถานีพัฒนาการเกษตรที่สูง ตามพระราชดำริ ภูยัคฆ์ จังหวัดน่าน	๑			
๖. โครงการสถานีพัฒนาการเกษตรที่สูง ตามพระราชดำริ บ้านสบขุ่น จังหวัดน่าน	๑			
๗. โครงการสถานีพัฒนาการเกษตรที่สูง ตามพระราชดำริ บ้านสะจุก - สะแกียง จังหวัดน่าน	๑			
๘. โครงการพัฒนาป่าไม้ตามแนวพระราชดำริ บ้านห้วยขวาง จังหวัดน่าน	๑			
๙. โครงการอนุรักษ์ฟื้นฟูและส่งเสริมการปลูกหวายและไผ่ จังหวัดน่าน ตามพระราชดำริฯ	๑			
๑๐. โครงการพัฒนาป่าไม้ตามแนวพระราชดำริบ้านห้วยบ่อ จังหวัดน่าน	๑			
๑๑. โครงการพัฒนาป่าไม้ตามแนวพระราชดำริ บ้านนาตอง จังหวัดแพร่	๑			
๑๒. โครงการพัฒนาป่าไม้ตามแนวพระราชดำริ บ้านแม่พร้าว จังหวัดแพร่	๑			
<b>สำนักบริหารพื้นที่อนุรักษ์ที่ ๑๓ สาขาลำปาง</b>				<b>๑๐,๐๐๐</b>
๑. โครงการพัฒนาป่าไม้ตามแนวพระราชดำริ บ้านแม่ต้า จังหวัดลำปาง	๑		๑	

ชื่อหน่วยงาน	งานส่งเสริม และพัฒนา คุณภาพ ชีวิต (งาน)	งาน รวบรวม พันธุ์ไม้ป่า เพื่อ สนับสนุน ชุมชน (งาน)	งาน ธนาคาร อาหาร ชุมชน (งาน)	การสร้างป่าเชิง ระบบนิเวศ ด้วย การส่งเสริมการ แจกกล้าไม้ให้รา ษฎรปลูก (จำนวนต้น)
๒. โครงการพัฒนาป่าไม้อันเนื่องมาจากพระราชดำริ บ้านทุ่งจี้ จังหวัดลำปาง	๑			
๓. โครงการพัฒนาป่าไม้ตามแนวพระราชดำริ ในพื้นที่บ้านแม่ถอด อ.เถิน จังหวัดลำปาง	๑			
๔. โครงการพัฒนาป่าไม้ตามแนวพระราชดำริคอยถ่าน ตำบลแจ้ซ้อน อำเภอเมืองปาน จังหวัดลำปาง	๑			
<b>สำนักบริหารพื้นที่อนุรักษ์ที่ ๑๔ (ตาก)</b>				<b>๑๕๑,๐๐๐</b>
๑. โครงการพัฒนาที่อยู่อาศัยและพื้นที่ทำกินคีรีราษฎร์ อำเภอพบพระ จังหวัดตาก	๑		๑	
๒. โครงการพัฒนาราชภูรชาวไทยภูเขา อันเนื่องมาจากพระราชดำริ จังหวัดตาก	๑		๑	
๓. โครงการป่าชุมชนคีรีราษฎร์ อ.พบพระ จังหวัดตาก	๑	๑	๑	
๔. โครงการพัฒนาป่าไม้ตามแนวพระราชดำริ บ้านมอโก้โพคี จังหวัดตาก	๑	๑		
๕. โครงการพัฒนาป่าไม้ตามแนวพระราชดำริ บ้านอุ้มผางคี จังหวัดตาก	๑			
๖. โครงการอนุรักษ์สภาพป่าแม่ตั้นอันเนื่องมาจากพระราชดำริ จังหวัดตาก	๔	๑		
๗. โครงการพัฒนาป่าไม้ตามแนวพระราชดำริ บ้านห้วยปลาหลด ต.ด่านแม่ละเมา อ.แม่สอด จ.ตาก	๑			
๘. โครงการพัฒนาป่าไม้ตามแนวพระราชดำริ จังหวัดสุโขทัย	๑	๑	๑	
๙. โครงการพัฒนาเพื่อความมั่นคงเฉพาะพื้นที่ จังหวัดตาก	๑	๑	๒	
<b>สำนักบริหารพื้นที่อนุรักษ์ที่ ๑๕ (เชียงใหม่)</b>				<b>๑๖,๐๐๐</b>
๑. โครงการพัฒนาเพื่อความมั่นคงแม่ฟ้าหลวง-แม่จัน จังหวัดเชียงใหม่		๑		
๒. โครงการบ้านเล็กในป่าใหญ่บ้านห้วยหญ้าไซฯ จังหวัดเชียงใหม่	๑			
๓. โครงการสถานีพัฒนาการเกษตรที่สูง ตามพระราชดำริ บ้านปางขอน จังหวัดเชียงใหม่		๑		
๔. โครงการสถานีพัฒนาการเกษตรที่สูง ตามพระราชดำริ บ้านธารทอง จังหวัดเชียงใหม่		๑		
๕. โครงการสถานีพัฒนาการเกษตรที่สูง ตามพระราชดำริ บ้านห้วยหยวกป่าโซ จังหวัดเชียงใหม่	๑			
๖. โครงการอันเนื่องมาจากพระราชดำริพื้นที่ดอยยาว ดอยผาหม่น ดอยผาจิ จังหวัด เชียงใหม่	๑			
๗. โครงการพัฒนาป่าไม้ตามแนวพระราชดำริ บ้านสันติสุข จังหวัดเชียงใหม่	๑			
๘. โครงการพัฒนาป่าไม้ตามแนวพระราชดำริ บ้านห้วยกระ จังหวัดเชียงใหม่	๑	๑		
๙. โครงการพัฒนาป่าไม้ตามแนวพระราชดำริ บ้านไม้ยา จังหวัดเชียงใหม่	๑	๑		
๑๐. โครงการพัฒนาป่าไม้ตามแนวพระราชดำริ บ้านหนองเขียว จังหวัดเชียงใหม่	๑	๑		
๑๑. โครงการพัฒนาป่าไม้ตามแนวพระราชดำริ บ้านขุนแม่บง จังหวัด เชียงใหม่	๑	๑		
๑๒. โครงการพัฒนาป่าไม้ตามแนวพระราชดำริ บ้านสองพี่น้อง จังหวัด เชียงใหม่		๑		
๑๓. โครงการพัฒนาคุณภาพชีวิตชุมชนในพื้นที่ป่าอนุรักษ์ (เวียงป่าเป้า) อันเนื่องมาจากพระราชดำริ จังหวัดเชียงใหม่	๑			
๑๔. โครงการพัฒนาป่าไม้ตามแนวพระราชดำริ บ้านมะขามป้อม ตำบลสันสลี อำเภอภูเวียง จังหวัดเชียงใหม่	๑			
๑๕. โครงการบ้านเล็กในป่าใหญ่ บ้านหนองห้า จังหวัดพะเยา	๑			
๑๖. โครงการสถานีพัฒนาการเกษตรที่สูง ตามพระราชดำริ บ้านสันติสุข - บ้านขุนกำลัง จังหวัดพะเยา	๑			
๑๗. โครงการพัฒนาพื้นที่ป่าไม้ตามแนวพระราชดำริบ้านปางพริก จังหวัดพะเยา		๑		

ชื่อหน่วยงาน	งานส่งเสริม และพัฒนา คุณภาพ ชีวิต (งาน)	งาน รวบรวม พันธุ์ไม้ป่า เพื่อ สนับสนุน ชุมชน (งาน)	งาน ธนาคาร อาหาร ชุมชน (งาน)	การสร้างป่าเชิง ระบบนิเวศ ด้วย การส่งเสริมการ แจกกล้าไม้ให้รา ษฎรปลูก (จำนวนต้น)
สำนักบริหารพื้นที่อนุรักษ์ที่ ๑๖ (เชียงใหม่)				๑๐๐,๐๐๐
๑. โครงการอนุรักษ์สภาพป่าไม้ในพื้นที่อำเภออมก๋อย จังหวัดเชียงใหม่ (พื้นที่ ๑-๔)	๒	๑	๑	
๒. โครงการอนุรักษ์และฟื้นฟูสภาพป่าไม้ฯ ป่าสะเมิง จังหวัดเชียงใหม่ (พื้นที่ที่ ๑ - ๓)	๒			
๓. โครงการพัฒนาคุณภาพชีวิตราษฎรบ้านขุนวิน อันเนื่องมาจากพระราชดำริ อำเภอแม่วาง	๑		๑	
๔. โครงการช่วยเหลือราษฎรบ้านทุ่งต้นงิ้ว ฯ จังหวัดเชียงใหม่	๑			
๕. โครงการสถานีพัฒนาการเกษตรที่สูง ตามพระราชดำริ ดอยแบแล อำเภออมก๋อย จังหวัดเชียงใหม่			๑	
๖. โครงการสถานีพัฒนาการเกษตรที่สูง ตามพระราชดำริ ดอยอมพาย อำเภอแม่แจ่ม จังหวัดเชียงใหม่		๑		
๗. โครงการสถานีพัฒนาการเกษตรที่สูง ตามพระราชดำริ ห้วยแม่เกียง อำเภอเชียงดาว จังหวัด	๑	๑		
๘. โครงการบ้านเล็กในป่าใหญ่ดอยคำ จังหวัด เชียงใหม่		๑		
๙. โครงการช่วยเหลือราษฎรบ้านชีแบร อันเนื่องมาจากพระราชดำริ		๑		
๑๐. โครงการสถานีพัฒนาการเกษตรที่สูง ตามพระราชดำริ ห้วยเมืองงาม จังหวัดเชียงใหม่	๑			
๑๑. โครงการสถานีพัฒนาการเกษตรที่สูง ตามพระราชดำริ บ้านเสาแดง จังหวัดเชียงใหม่		๑		
๑๒. โครงการสถานีพัฒนาการเกษตรที่สูง ตามพระราชดำริ ดอยมอนล้าน จังหวัดเชียงใหม่	๑	๑		
๑๓. โครงการอนุรักษ์พันธุ์กล้วยไม้รองเท้านารีอินทนนท์ตามพระราชดำริ จังหวัดเชียงใหม่/ จังหวัดแม่ฮ่องสอน		๑		
๑๔. โครงการพัฒนาการป่าไม้อันเนื่องมาจากพระราชดำริสวนป่าสิริกิติ์ จังหวัดเชียงใหม่ (พื้นที่ที่ ๑-๕,๑๐-๑๒)				
๑๕. โครงการฟื้นฟูสภาพพื้นที่อำเภอไชยปราการและพื้นที่ข้างเคียง จังหวัดเชียงใหม่	๑		๒	
๑๖. โครงการสถานีพัฒนาการเกษตรที่สูง ตามพระราชดำริ บ้านนาเกียน จังหวัดเชียงใหม่	๑	๑		
๑๗. โครงการพัฒนาป่าไม้ตามแนวพระราชดำริ บ้านสบหาด จังหวัดเชียงใหม่	๑			
๑๘. โครงการพัฒนาป่าไม้ตามแนวพระราชดำริ บ้านห้วยลึก จังหวัดเชียงใหม่	๑			
๑๙. โครงการพัฒนาป่าไม้ตามแนวพระราชดำริ กลุ่มน้ำขาน - กลุ่มน้ำสา จังหวัดเชียงใหม่	๑			
๒๐. โครงการพัฒนาป่าไม้ตามแนวพระราชดำริ สะเมิงเหนือ จังหวัดเชียงใหม่	๑			
๒๑. โครงการพัฒนาป่าไม้ตามแนวพระราชดำริ สะเมิงใต้ จังหวัดเชียงใหม่	๑			
๒๒. โครงการพัฒนาพื้นที่อำเภอดอยเต่า อันเนื่องมาจากพระราชดำริ จังหวัดเชียงใหม่	๑			
๒๓. โครงการอนุรักษ์ต้นรักและภูมิปัญญาการเจาะยางรัก ตามพระราชดำริ สมเด็จพระเทพรัตนราชสุดาฯ สยามบรมราชกุมารี จังหวัดเชียงใหม่	๑			
๒๔. โครงการพัฒนาพื้นที่ลุ่มน้ำจอน อันเนื่องมาจากพระราชดำริ จังหวัดเชียงใหม่	๑			
๒๕. โครงการพัฒนาป่าไม้ตามแนวพระราชดำริ บ้านผานกกกและหมู่บ้านใกล้เคียง อำเภอแมริม จ. เชียงใหม่	๑	๑	๑	
๒๖. โครงการพัฒนาป่าไม้ตามแนวพระราชดำริ บ้านอมแพม จังหวัดเชียงใหม่		๑		
๒๗. โครงการพัฒนาป่าไม้ตามแนวพระราชดำริ บ้านขุนปิ้ง อำเภอพร้าว จังหวัดเชียงใหม่	๑			

ชื่อหน่วยงาน	งานส่งเสริม และพัฒนา คุณภาพ ชีวิต (งาน)	งาน รวบรวม พันธุ์ไม้ป่า เพื่อ สนับสนุน ชุมชน (งาน)	งาน ธนาคาร อาหาร ชุมชน (งาน)	การสร้างป่าเชิง ระบบนิเวศ ด้วย การส่งเสริมการ แจกกล้าไม้ให้รา ษฎรปลูก (จำนวนต้น)
สำนักบริหารพื้นที่อนุรักษ์ที่ ๑๖ สาขาแม่ฮ่องสอน				๒๕,๐๐๐
๑. โครงการอันเนื่องมาจากพระราชดำริ จังหวัดแม่ฮ่องสอน (พื้นที่ที่ ๑ - ๔)	๒		๑	
๒. โครงการพัฒนาราชกรูชาวไทยภูเขาฯ จังหวัดแม่ฮ่องสอน	๑			
๓. โครงการจัดตั้งหมู่บ้านยามชายแดนอันเนื่องมาจากพระราชดำริ บ้านแม่ส่วยอุ จังหวัดแม่ฮ่องสอน	๑			
๔. โครงการพัฒนาป่าไม้ตามแนวพระราชดำริ บ้านที่ชะ จังหวัดแม่ฮ่องสอน	๑		๑	
๕. โครงการพัฒนาป่าไม้ตามแนวพระราชดำริ บ้านแม่คะตวน จังหวัดแม่ฮ่องสอน	๑		๑	
๖. โครงการพัฒนาป่าไม้ตามแนวพระราชดำริ ดอยกิ่วลม จังหวัดแม่ฮ่องสอน	๑	๑		
๗. โครงการพัฒนาป่าไม้ตามแนวพระราชดำริ ห้วยช่างเหล็ก จังหวัด แม่ฮ่องสอน	๑			
๘. โครงการพัฒนาป่าไม้ตามแนวพระราชดำริ ดอยขุนยวม จังหวัดแม่ฮ่องสอน	๑			
๙. โครงการจัดตั้งหมู่บ้านยามชายแดนอันเนื่องมาจากพระราชดำริ บ้านดอยผักกูด จังหวัดแม่ฮ่องสอน		๑		
๑๐. โครงการจัดตั้งหมู่บ้านยามชายแดนอันเนื่องมาจากพระราชดำริ บ้านอาใจ จังหวัดแม่ฮ่องสอน		๑		
๑๑. โครงการอนุรักษ์แหล่งพันธุกรรมไม้สักและพัฒนาคุณภาพชีวิตราษฎร บริเวณป่าลุ่มน้ำของ-ปาย อันเนื่องมาจากพระราชดำริ จังหวัดแม่ฮ่องสอน	๓			
๑๒. โครงการพัฒนาป่าไม้ตามแนวพระราชดำริ บ้านจือทะเล-สบโขง จังหวัดแม่ฮ่องสอนและเชียงใหม่	๑			
๑๓. โครงการหมู่บ้านพัฒนาเพื่อความมั่นคงพื้นที่ชายแดน ฯ บ้านดอยผีดู จังหวัดแม่ฮ่องสอน	๑			
๑๔. โครงการพัฒนาป่าไม้ตามแนวพระราชดำริ บ้านทุ่งป่าคาและพื้นที่ใกล้เคียง จังหวัดแม่ฮ่องสอน	๑			
๑๕. โครงการพัฒนาเพื่อความมั่นคงเฉพาะพื้นที่ จังหวัดแม่ฮ่องสอน	๓	๒	๒	
<b>รวมแผนปฏิบัติงาน</b>	<b>๑๓๖</b>	<b>๖๕</b>	<b>๓๐</b>	<b>๑,๑๓๖,๘๐๐</b>

ข้อมูล ณ ๑๖ ตุลาคม ๒๕๖๖



ตัวชี้วัดที่ ๑๕ : ความสำเร็จของการส่งเสริมการอนุรักษ์ทรัพยากรธรรมชาติตามแนวพระราชดำริ “ปลูกป่าในใจคน”

หน่วยวัด : ชิ้นตอน

น้ำหนัก : ร้อยละ ๒๓

ความเชื่อมโยง :

ยุทธศาสตร์ชาติ ๒๐ ปี ยุทธศาสตร์ที่ ๕ ด้านการสร้างการเติบโตบนคุณภาพชีวิตที่เป็นมิตรกับสิ่งแวดล้อม

แผนแม่บทภายใต้ยุทธศาสตร์ชาติ ประเด็นที่ ๑๘ การเติบโตอย่างยั่งยืน

แผนพัฒนาเศรษฐกิจและสังคมแห่งชาติ ฉบับที่ ๑๓ หมุดหมายที่ ๑๐ ไทยมีเศรษฐกิจหมุนเวียนและสังคมคาร์บอนต่ำ เป้าหมายที่ ๒ การอนุรักษ์ พืชพันธุ์และการใช้ประโยชน์จากทรัพยากรธรรมชาติอย่างยั่งยืน

นโยบายรัฐบาล ส่งเสริมและเร่งฟื้นฟูความสมบูรณ์ของดินและน้ำคืนสู่ธรรมชาติ และการดำรงดูแลรักษาทรัพยากรธรรมชาติ

แผนปฏิบัติราชการ อส. ประเด็นที่ ๓ บริหารจัดการทรัพยากรป่าไม้และสัตว์ป่าอย่างสมดุลในทุกมิติ

ประเด็นยุทธศาสตร์สำนักบริหารพื้นที่อนุรักษ์ที่ ๑๕ (เชียงใหม่) ข้อที่ ๕ พัฒนาและถ่ายทอดองค์ความรู้การอนุรักษ์ทรัพยากรป่าไม้และสัตว์ป่า

ภารกิจ และอำนาจหน้าที่ ของสำนักบริหารพื้นที่อนุรักษ์ที่ ๑๕ (เชียงใหม่)

ข้อที่ ๔ ปฏิบัติงานร่วมกับหรือสนับสนุนการปฏิบัติงานของหน่วยงานอื่นที่เกี่ยวข้องหรือที่ได้รับมอบหมาย

คำอธิบาย :

พระบาทสมเด็จพระบรมชนกาธิเบศร มหาภูมิพลอดุลยเดชมหาราช บรมนาถบพิตร ทรงตระหนักถึงความสำคัญของป่าไม้มาตั้งแต่เสด็จขึ้นครองราชย์ พระองค์เสด็จพระราชดำเนินไปเยี่ยมราษฎรทั่วทุกภูมิภาค ทรงได้เห็นสภาพป่าไม้ที่ทรุดโทรมและถูกทำลายมากมาย จึงทรงมีพระราชดำริให้มีการอนุรักษ์และฟื้นฟูป่าเพื่อรักษาสภาพแวดล้อมและระบบนิเวศทางน้ำ ดิน และป่าไม้ เพื่อให้ประชาชนได้มีชีวิตและความเป็นอยู่ที่ดีในสภาพแวดล้อมที่อุดมสมบูรณ์ และสามารถพึ่งพาตนเองได้หลายโครงการ ทั้งที่เป็นโครงการส่วนพระองค์ โครงการพระราชดำริที่เกี่ยวกับป่าและดิน ทรงมีพระราชดำรัสในเรื่องของการปลูกป่าว่า “...ควรจะปลูกต้นไม้ในใจคนเสียก่อน แล้วคนเหล่านั้นก็จะพากันปลูกต้นไม้ลงบนแผ่นดินและรักษาต้นไม้ด้วยตนเอง...”

ปลูกต้นไม้ในใจคน หมายถึง ประการแรก ต้องเข้าใจว่าเราปลูกต้นไม้ทำไมต้องให้เห็นประโยชน์ว่าประโยชน์คืออะไร จำเป็นต่อชีวิตอย่างไร ประการที่สองปลูกต้นไม้เป็นการปลูกจิตสำนึกเกี่ยวกับทรัพยากรธรรมชาติและสิ่งแวดล้อม ดินน้ำลมไฟที่อยู่รอบตัวเรา

ปัจจุบันจำนวนประชากรที่เพิ่มขึ้นและความต้องการใช้ทรัพยากรก็เพิ่มมากขึ้นตามไปด้วยทำให้เกิดการตัดทวงผลประโยชน์จากธรรมชาติจนสร้างความเสียหายอย่างมหาศาลให้แก่สิ่งแวดล้อมและมนุษย์ไปพร้อมกัน ณ วันนี้ พระราชดำริในการปลูกป่าในใจคนของพระบาทสมเด็จพระบรมชนกาธิเบศร มหาภูมิพลอดุลยเดชมหาราช บรมนาถบพิตร จะเป็นบทเรียนอันลึกซึ้งให้คนไทย ได้ศึกษาหาหนทางช่วยกันรักษาป่าไม้และทรัพยากรธรรมชาติให้ดำรงอยู่คู่แผ่นดินสืบไป

“อาจฝึกให้ราษฎรช่วยทำหน้าที่พนักงานดูแลป่าไม้ เพราะต่างฝ่ายต่างก็มีประโยชน์ร่วมกัน...บริเวณพื้นที่ราบในหุบเขาก็กต้องพัฒนาให้เป็นนาปลูกข้าวสำหรับราษฎรทำกิน... เมื่อราษฎรสามารถทำกินได้บริบูรณ์แล้วจะเลิกปลูกฝิ่นโดยสิ้นเชิง...”



กิจกรรมที่ดำเนินงานตามแนวพระราชดำริ “ปลูกป่าในใจคน” ในปีงบประมาณ พ.ศ. ๒๕๖๗

๑. **กิจกรรมครูป่าไม้** เป็นการให้เจ้าหน้าที่ป่าไม้ผู้ปฏิบัติงานในพื้นที่โครงการพระราชดำริ จัดกิจกรรมการเรียนการสอนในโรงเรียนเป้าหมาย โดยดำเนินการตามคู่มือการจัดกิจกรรมครูป่าไม้ โดยมีกลุ่มเป้าหมายเป็นนักเรียน

๒. **กิจกรรมการสร้างความรู้ปลูกจิตสำนึก** มุ่งกลุ่มเป้าหมายที่เป็นราษฎรในพื้นที่ ด้วยการจัดประชุมฝึกอบรม เสวนา ประชาคม ค่ายเยาวชน ฯลฯ โดยเจ้าหน้าที่ป่าไม้เข้าไปให้ความรู้ในเรื่องของการอนุรักษ์ทรัพยากรป่าไม้และสัตว์ป่า ความสำคัญของป่าไม้ แนวพระราชดำริด้านการสร้างป่าสร้างรายได้ การปลูกพืชแบบเกษตรผสมผสานเพื่อลดการปลูกพืชเชิงเดี่ยว แนวปรัชญาของเศรษฐกิจพอเพียง เป็นต้น อย่างน้อยในการจัดกิจกรรมควรมีระยะเวลาในการให้ความรู้ไม่น้อยกว่า ๓ ชั่วโมง

๓. **กิจกรรมจิตอาสาอนุรักษ์ป่าไม้และสัตว์ป่า** การจัดกิจกรรมเพื่อให้ประชาชนได้มีส่วนร่วมและมีจิตสำนึกในการช่วยการอนุรักษ์ ฟื้นฟู ทรัพยากรป่าไม้และสัตว์ป่า ด้วยการจัดกิจกรรมในโอกาสวันสำคัญต่าง ๆ อาทิ การปลูกป่า การบำรุงรักษาต้นไม้ การจัดทำฝาย ฯลฯ โดยให้ประชาชนในพื้นที่เข้ามามีส่วนร่วมในขั้นตอนการดำเนินงาน

**ข้อมูลพื้นฐาน :**

ข้อมูลพื้นฐานประกอบตัวชี้วัด	หน่วยนับ	๒๕๖๔	๒๕๖๕	๒๕๖๖
ความสำเร็จของการส่งเสริมการอนุรักษ์ทรัพยากรธรรมชาติตามแนวพระราชดำริ “ปลูกป่าในใจคน”	ร้อยละ	ดำเนินการตามแผนร้อยละ ๑๐๐ และมี การนำความรู้ที่ได้ไปปฏิบัติในภาพรวม ร้อยละ ๘๙.๘๖	ดำเนินการตามแผน ร้อยละ ๑๐๐ และมี การนำความรู้ที่ได้ไปปฏิบัติในภาพรวม ร้อยละ ๙๑.๒๑	ดำเนินการในขั้นตอนที่ ๔,๕,๗ และกลุ่ม เป้าหมายมีการนำความรู้ที่ได้ไปปฏิบัติ ร้อยละ ๙๔.๙๖

**ขั้นตอนการดำเนินการ :**

ขั้นตอนที่	รายละเอียด
๑	มอบหมายผู้รับผิดชอบดำเนินการกิจกรรมส่งเสริมการอนุรักษ์ทรัพยากรธรรมชาติตามแนวพระราชดำริ “ปลูกป่าในใจคน” และกำหนดเป้าหมายการดำเนินงานในปีงบประมาณ พ.ศ. ๒๕๖๗
๒	จัดทำแนวทางการปฏิบัติงานแจ้งให้หน่วยงานสนับสนุนใช้เป็นแนวทางในการปฏิบัติ
๓	จัดทำคำขอขออนุมัติงบประมาณเพื่อขอรับการสนับสนุนงบประมาณจาก สำนักงาน กปร. เพื่อดำเนินกิจกรรมครูป่าไม้ประจำปีงบประมาณ พ.ศ. ๒๕๖๗
๔	หน่วยสนับสนุนปฏิบัติงานให้เป็นไปตามเป้าหมายที่กำหนด
๕	การติดตามผล และจัดทำรายงานผลการปฏิบัติงานรายหน่วยงานย่อย และจัดส่งรายงานในระบบออนไลน์
๖	กำกับ ติดตามความก้าวหน้าผลการดำเนินงาน ให้เป็นไปตามเป้าหมายที่กำหนด
๗	การจัดทำแบบรายงานผลการดำเนินงานตามแบบฟอร์มที่กำหนด ให้สำนักสนองงานพระราชดำริให้ครบถ้วน และตรงตามระยะเวลาที่กำหนด ในรอบ ๖ เดือน และรอบ ๑๒ เดือน
๘	กำกับ ติดตามการรายงานผลการดำเนินงานของหน่วยงานสนับสนุนในรอบ ๖ เดือน และ ๑๒ เดือน ได้ครบถ้วน และตรงตามระยะเวลาที่กำหนด
๙	สรุปผลการดำเนินงานในภาพรวมและจัดทำรายงานผลการดำเนินงานเสนอผู้อำนวยการสำนักสนองงานพระราชดำริ



**เกณฑ์การประเมิน รอบ ๖ เดือน**

หน่วยงาน	เป้าหมายขั้นต่ำ (๕๐ คะแนน)	เป้าหมายมาตรฐาน (๗๕ คะแนน)	เป้าหมายขั้นสูง (๑๐๐ คะแนน)
สำนักบริหารพื้นที่อนุรักษ์ที่ ๑๕ (เชียงใหม่)	ดำเนินการใน ชั้นตอนที่ ๓	ดำเนินการใน ชั้นตอนที่ ๓,๔	ดำเนินการใน ชั้นตอนที่ ๓,๔,๗

**เกณฑ์การประเมิน รอบ ๑๒ เดือน**

หน่วยงาน	เป้าหมายขั้นต่ำ (๕๐ คะแนน)	เป้าหมายมาตรฐาน (๗๕ คะแนน)	เป้าหมายขั้นสูง (๑๐๐ คะแนน)
สำนักบริหารพื้นที่อนุรักษ์ที่ ๑๕ (เชียงใหม่)	ดำเนินการใน ชั้นตอนที่ ๔,๕	ดำเนินการใน ชั้นตอนที่ ๔,๕,๗ และมี ผลการนำความรู้ที่ได้ไป ปฏิบัติในภาพรวม อย่างน้อย ร้อยละ ๙๖.๖๕	ดำเนินการในชั้นตอนที่ ๔,๕,๗ และกลุ่มเป้าหมาย มีการนำความรู้ที่ได้ไป ปฏิบัติอย่างน้อย ร้อยละ ๙๗.๙๗

**เงื่อนไข/หมายเหตุ :**

๑. สำหรับกิจกรรมครูป่าไม้ที่กำหนดในกิจกรรม/เป้าหมายการดำเนินงาน เป็นเป้าหมายที่ขอรับการสนับสนุนงบประมาณจากสำนักงาน กปร. ซึ่งหากไม่ได้รับงบประมาณจะไม่นำมาใช้ในการวัดผลการดำเนินงานในรอบ ๑๒ เดือน

๒. ให้ส่วนประสานโครงการพระราชดำริและกิจการพิเศษ สำนักบริหารพื้นที่อนุรักษ์ที่ ๑ - ๑๖ และสำนักบริหารพื้นที่อนุรักษ์สาขาทุกสาขา มอบหมายให้หน่วยงานพระราชดำริในสังกัดดำเนินการตามกิจกรรม/เป้าหมายที่กำหนด และรายงานผลการปฏิบัติงานตามแบบฟอร์ม ๑ และกรอกข้อมูลในระบบรายงานออนไลน์

๓. ส่วนประสานโครงการพระราชดำริและกิจการพิเศษ ของแต่ละสำนักบริหารพื้นที่อนุรักษ์ ๑ - ๑๖ และสำนักบริหารพื้นที่อนุรักษ์สาขาทุกสาขา ต้องมีการกำกับ ติดตามความก้าวหน้าการปฏิบัติงานและรวบรวมรายงานผลการปฏิบัติงาน ในระบบรายงานออนไลน์ และจัดทำรายงานตามแบบฟอร์มที่กลุ่มพัฒนาระบบบริหารกำหนด ส่งให้สำนักสนองงานพระราชดำริ รอบ ๖ เดือน ภายในวันที่ ๒๙ มีนาคม ๒๕๖๗ และรอบ ๑๒ เดือน ภายในวันที่ ๒๖ กันยายน ๒๕๖๗ โดยจัดส่งข้อมูลทาง email:dnp.royal@gmail.com

**หน่วยงานรับผิดชอบหลัก :**

ส่วนประสานโครงการพระราชดำริและกิจการพิเศษ

เบอร์โทรศัพท์ ๐ ๕๓๗๑ ๑๔๐๒ ต่อ ๑๕๐

**หน่วยงานสนับสนุน :**

หน่วยงานในสังกัดส่วนประสานโครงการพระราชดำริและกิจการพิเศษ



**กิจกรรม/เป้าหมายการดำเนินงาน**  
**ความสำเร็จของการส่งเสริมการอนุรักษ์ทรัพยากรธรรมชาติตามแนวพระราชดำริ “ปลูกป่าในใจคน”**  
**ประจำปีงบประมาณ พ.ศ. ๒๕๖๗**

หน่วยงาน	๑. กิจกรรมครูป่าไม้ (โรงเรียน/คน)		๒. กิจกรรมการสร้างความรู้ปลูกจิตสำนึก (ครั้ง/คน)		๓. กิจกรรมจิตอาสาอนุรักษ์ป่าไม้และสัตว์ป่า (ครั้ง)	
	๖ เดือน	๑๒ เดือน	๖ เดือน	๑๒ เดือน	๖ เดือน	๑๒ เดือน
สำนักบริหารพื้นที่อนุรักษ์ที่ ๑ (ปราจีนบุรี)			๓/๙๐	๕/๑๕๐		๓
สำนักบริหารพื้นที่อนุรักษ์ที่ ๑ สาขาสระบุรี		ขอนแก่น		๑/๓๐		๑
สำนักบริหารพื้นที่อนุรักษ์ที่ ๒ (ศรีราชา)		งบประมาณ	๒/๖๐	๖/๑๘๐		๓
สำนักบริหารพื้นที่อนุรักษ์ที่ ๓ (บ้านโป่ง)		จาก	๑/๓๐	๓/๙๐		๑
สำนักบริหารพื้นที่อนุรักษ์ที่ ๓ สาขาเพชรบุรี		สนง.กปร.	๔/๑๒๐	๑๐/๓๐๐		๓
สำนักบริหารพื้นที่อนุรักษ์ที่ ๔ (สุราษฎร์ธานี)			๒/๖๐	๕/๑๕๐		๓
สำนักบริหารพื้นที่อนุรักษ์ที่ ๕ (นครศรีธรรมราช)			๒/๖๐	๕/๑๕๐		๓
สำนักบริหารพื้นที่อนุรักษ์ที่ ๖ (สงขลา)			๒/๖๐	๓/๙๐		๑
สำนักบริหารพื้นที่อนุรักษ์ที่ ๖ สาขาปัตตานี			๔/๑๒๐	๘/๒๔๐		๓
สำนักบริหารพื้นที่อนุรักษ์ที่ ๗ (นครราชสีมา)			๒/๖๐	๕/๑๕๐		๓
สำนักบริหารพื้นที่อนุรักษ์ที่ ๘ (ขอนแก่น)			๔/๑๒๐	๖/๑๘๐		๓
สำนักบริหารพื้นที่อนุรักษ์ที่ ๘ (อุบลราชธานี)			๔/๑๒๐	๑๐/๓๐๐		๓
สำนักบริหารพื้นที่อนุรักษ์ที่ ๑๐ (อุดรธานี)			๕/๑๕๐	๑๓/๓๙๐		๓
สำนักบริหารพื้นที่อนุรักษ์ที่ ๑๑ (พิษณุโลก)			๔/๑๒๐	๘/๒๔๐		๓
สำนักบริหารพื้นที่อนุรักษ์ที่ ๑๒ (นครสวรรค์)			๒/๖๐	๕/๑๕๐		๓
สำนักบริหารพื้นที่อนุรักษ์ที่ ๑๓ (แพร่)			๕/๑๕๐	๑๒/๓๖๐		๓
สำนักบริหารพื้นที่อนุรักษ์ที่ ๑๓ สาขาลำปาง			๑/๓๐	๓/๙๐		๓
สำนักบริหารพื้นที่อนุรักษ์ที่ ๑๔ (ตาก)			๔/๑๒๐	๘/๒๔๐		๓
สำนักบริหารพื้นที่อนุรักษ์ที่ ๑๕ (เชียงใหม่)			๗/๒๑๐	๑๗/๕๑๐		๓
สำนักบริหารพื้นที่อนุรักษ์ที่ ๑๖ (เชียงใหม่)			๑๗/๕๑๐	๓๘/๑,๑๔๐		๓
สำนักบริหารพื้นที่อนุรักษ์ที่ ๑๖ สาขาแม่สะเรียง			๖/๑๘๐	๑๔/๔๒๐		๓
<b>รวมทั้งสิ้น</b>			๘๑/๒,๔๓๐	๑๘๕/๕,๕๕๐		๕๗
<b>รวมจำนวนทั้งหมด</b>			๒๖๖ ครั้ง/๗,๙๘๐ คน			๕๗ ครั้ง

**หมายเหตุ**

๑. กิจกรรมครูป่าไม้ กำหนดเป้าหมายจากการขอรับการสนับสนุนงบประมาณจากสำนักงาน กปร. ซึ่งอาจเปลี่ยนแปลงได้ เป็นไปตามที่สำนักงาน กปร. ได้อนุมัติงบประมาณให้ดำเนินการ

๒. กิจกรรมการสร้างความรู้ปลูกจิตสำนึก กำหนดเป้าหมายจากจำนวนหน่วยงานพระราชดำริที่ได้รับงบประมาณอย่างน้อยหน่วยงานละ ๑ ครั้ง เป้าหมาย ๓๐ คน และรวมของผู้จัดการภาคสนามโครงการหมู่บ้านพิทักษ์ป่ารักษาสิ่งแวดล้อมตามจำนวนกลุ่มที่ได้รับเงินอุดหนุน ซึ่งแต่ละสำนักต้องไปมอบหมายให้หน่วยพระราชดำริดำเนินการ

๓. กิจกรรมจิตอาสาอนุรักษ์ป่าไม้และสัตว์ป่า กำหนดตามจำนวนวันสำคัญ ได้แก่ วันเฉลิมพระชนมพรรษาของพระบาทสมเด็จพระเจ้าอยู่หัว สมเด็จพระนางเจ้า พระบรมราชินี และพระบรมราชชนนีพันปีหลวง





แบบฟอร์มที่ ๑

แบบรายงานผลการปฏิบัติงาน  
ความสำเร็จของการส่งเสริมการอนุรักษ์ทรัพยากรธรรมชาติตามแนวพระราชดำริ “ปลูกป่าในใจคน”  
ประจำปีงบประมาณ พ.ศ. ๒๕๖๗

หน่วยงาน.....สังกัดสำนัก.....  
กิจกรรมที่ดำเนินการ.....  
วัน เดือน ปี .....สถานที่ดำเนินการ.....  
จำนวนผู้เข้าร่วมกิจกรรม .....คน

รายละเอียดกิจกรรม/วิธีการดำเนินการ

.....  
.....  
.....

การประเมินผลกิจกรรม (ดำเนินการในกิจกรรมครูป่าไม้และกิจกรรมการสร้างความรู้ปลูกจิตสำนึก)

- ผู้เข้าร่วมกิจกรรมมีความเข้าใจความรู้ที่ถ่ายทอด คิดเป็นร้อยละ .....  
วัดผลด้วยวิธีการ.....
- ผู้เข้าร่วมกิจกรรมนำความรู้ไปใช้ คิดเป็นร้อยละ .....  
สามารถดูได้จาก .....

ภาพกิจกรรม

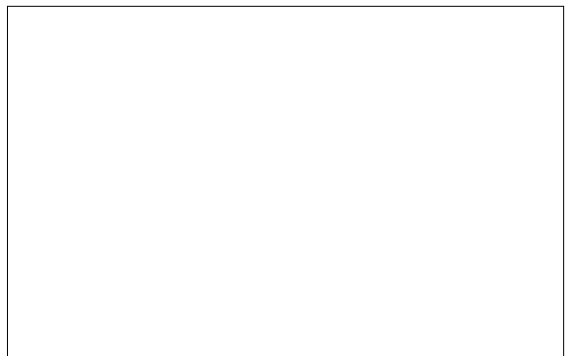
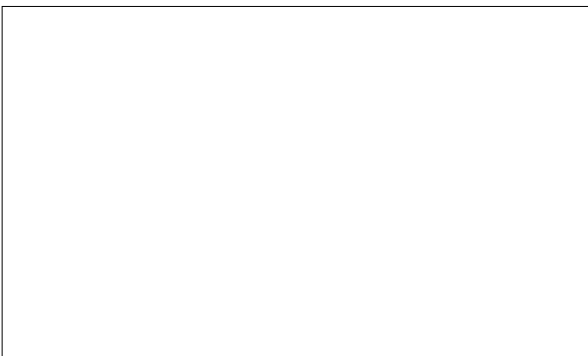
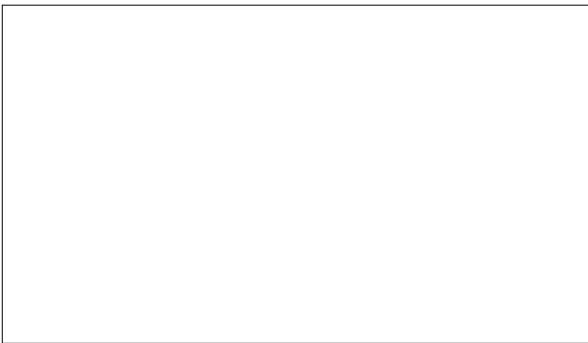



แบบฟอร์มที่ ๒

แบบรายงานผลความสำเร็จของการส่งเสริมการอนุรักษ์ทรัพยากรธรรมชาติตามแนวพระราชดำริ “ปลูกป่าในใจคน”  
สำนักบริหารพื้นที่อนุรักษ์ที่ .....

กิจกรรมที่ดำเนินการ	เป้าหมาย	แผน - ผล การดำเนินงาน				หมายเหตุ
		๑ ต.ค.๖๖ - ๓๑ มี.ค. ๖๗		๑ เม.ย. - ๓๐ ก.ย. ๖๗		
	แผน	ผล	แผน	ผล		
กิจกรรมครูป่าไม้	โรงเรียน/คน					
กิจกรรมสร้างความรู้ปลูกจิตสำนึก	ครั้ง/คน					
กิจกรรมจิตอาสาอนุรักษ์ป่าไม้และสัตว์ป่า	ครั้ง					

ลงชื่อ.....ลงนาม

(.....)

ผู้อำนวยการส่วนประสานโครงการพระราชดำริและกิจกรรมพิเศษ





ตัวชี้วัดที่ ๑๙ : ร้อยละที่ลดลงของจำนวนจุดความร้อน (Hotspot)

หน่วยวัด : จุด

น้ำหนัก : ร้อยละ ๕

ความเชื่อมโยง :

ยุทธศาสตร์ชาติ ๒๐ ปี ยุทธศาสตร์ที่ ๕ ยุทธศาสตร์ชาติด้านการสร้างการเติบโตบนคุณภาพชีวิตที่เป็นมิตรกับสิ่งแวดล้อม ประเด็นยุทธศาสตร์ที่ ๔.๑.๒ อนุรักษ์และฟื้นฟูความหลากหลายทางชีวภาพ ในและนอกถิ่นกำเนิด และประเด็นยุทธศาสตร์ที่ ๔.๑.๔ รักษาและเพิ่มพื้นที่สีเขียวที่เป็นมิตรกับสิ่งแวดล้อม

แผนแม่บทภายใต้ยุทธศาสตร์ชาติ ประเด็นที่ ๑๘ การเติบโตอย่างยั่งยืน

แผนพัฒนาเศรษฐกิจและสังคมแห่งชาติ ฉบับที่ ๑๓ หมายความว่า ๑๑ ไทยสามารถลดความเสี่ยงและผลกระทบจากภัยธรรมชาติและการเปลี่ยนแปลงสภาพภูมิอากาศ

นโยบายรัฐบาล ด้านคุณภาพชีวิตที่มีสิ่งแวดล้อมที่สะอาดสำหรับทุกคน โดยการแก้ไขปัญหาความเสื่อมโทรมและมลภาวะ เพื่อคืนสิ่งแวดล้อมที่ดีให้แก่คนไทย พร้อมทั้งวางแผนรับมือและป้องกันวิกฤตด้านสิ่งแวดล้อมที่กำลังจะเกิดขึ้นในอนาคต ซึ่งการแก้ปัญหาด้านสิ่งแวดล้อมที่เป็นวาระแห่งชาติโดยเฉพาะเรื่องฝุ่นควัน PM ๒.๕ และส่งผลกระทบต่อสุขภาพของประชาชนทุกคน

แผนการปฏิรูปประเทศ ด้านทรัพยากรธรรมชาติและสิ่งแวดล้อม (๑) เรื่อง ทรัพยากรทางบก ประเด็นย่อยที่ ๑ ทรัพยากรป่าไม้และสัตว์ป่า ประเด็นปฏิรูปที่ ๑.๓ หยุดยั้งและป้องกันการทำลายทรัพยากรป่าไม้เชิงพื้นที่

แผนปฏิบัติการ อส. ประเด็นที่ ๑ อนุรักษ์ ปกป้องรักษา และฟื้นฟูพื้นที่ป่าอนุรักษ์

ประเด็นยุทธศาสตร์สำนักบริหารพื้นที่อนุรักษ์ที่ ๑๕ (เชียงใหม่) ข้อที่ ๑ อนุรักษ์ คุ้มครอง ฟื้นฟู และบริหารจัดการทรัพยากรป่าไม้และสัตว์ป่าอย่างมีประสิทธิภาพที่ตอบสนองต่อการพัฒนาที่ยั่งยืน

การกิจ และอำนาจหน้าที่ ของสำนักบริหารพื้นที่อนุรักษ์ที่ ๑๕ (เชียงใหม่)

ข้อที่ ๒ ปฏิบัติงานเกี่ยวกับการจัดการทรัพยากรในพื้นที่ป่าไม้และการจัดการพื้นที่ป่าไม้อนุรักษ์ ในลักษณะงานสงวนและคุ้มครองสัตว์ป่า งานอุทยานแห่งชาติ งานอนุรักษ์พื้นที่ต้นน้ำลำธาร งานจัดการไฟป่า งานป้องกันและปราบปรามการบุกรุกทำลายในพื้นที่อนุรักษ์ งานควบคุมตามกฎหมายป่าไม้ และงานตามกฎหมายอื่นที่เกี่ยวข้อง

คำอธิบาย :

๑. หมอกควันและไฟป่า หมายถึง จุดความร้อนและหมอกควันอันเกิดจากไฟป่าที่ลุกลามไปโดยปราศจากการควบคุมอาจเกิดจากสาเหตุธรรมชาติหรือเกิดจากการกระทำของมนุษย์ซึ่งเกิดทั้งในพื้นที่ป่าโดยที่กรมอุทยานฯ รับผิดชอบการจัดการหมอกควันและไฟป่า ในพื้นที่ป่าอนุรักษ์ เช่น อุทยานแห่งชาติ เขตรักษาพันธุ์สัตว์ป่า เป็นต้น

๒. จุดความร้อน (Hotspot) หมายถึง จุดที่มีค่าความร้อนมากผิดปกติที่เกิดขึ้นบนผิวโลกที่คาดว่ามิสาเหตุจากการเกิดไฟป่าในพื้นที่ป่า ที่ทำการตรวจวัดด้วยดาวเทียม Suomi NPP ที่ตรวจพบในปีงบประมาณ พ.ศ. ๒๕๖๗ (๑ ตุลาคม ๒๕๖๖ - ๓๐ กันยายน ๒๕๖๗) โดยไม่นับรวมจำนวนจุดความร้อนที่เกิดจากการบริหารจัดการเชื้อเพลิงโดยวิธีการชิงเผาตามหลักวิชาการ

๓. ความสำเร็จของการจัดการหมอกควันและไฟป่า (Hotspot) พิจารณาจากร้อยละที่ลดลงของจำนวนจุดความร้อนในปีงบประมาณ พ.ศ. ๒๕๖๗ เปรียบเทียบกับจำนวนจุดความร้อนในปีงบประมาณที่เกิดปรากฏการณ์เอลนีโญที่มีจำนวนจุดความร้อนสูงสุดในรอบ ๕ ปีที่ผ่านมา (พ.ศ. ๒๕๖๒ - ๒๕๖๖) ที่เกิดขึ้นในพื้นที่ป่าอนุรักษ์ ในความรับผิดชอบของกรมอุทยานแห่งชาติ สัตว์ป่า และพันธุ์พืช ซึ่งมีค่าเท่ากับจุดความร้อน



ในปีงบประมาณ พ.ศ. ๒๕๖๓ โดยไม่นับรวมจำนวนจุดความร้อนที่เกิดจากการบริหารจัดการเชื้อเพลิง  
โดยวิธีการชิงเผาตามหลักวิชาการ

สูตรการคำนวณ :

$$\frac{(\text{จำนวนจุดความร้อนปีงบประมาณ พ.ศ. ๒๕๖๗} - \text{จำนวนจุดความร้อนปีงบประมาณ พ.ศ. ๒๕๖๓}) \times ๑๐๐}{\text{จำนวนจุดความร้อนปีงบประมาณ พ.ศ. ๒๕๖๓}}$$

ข้อมูลพื้นฐาน :

ข้อมูลพื้นฐานประกอบตัวชี้วัด	๒๕๖๒	๒๕๖๓	๒๕๖๔	๒๕๖๕	๒๕๖๖
จำนวนจุดความร้อนในพื้นที่ ป่าอนุรักษ์ สำนักบริหารพื้นที่ อนุรักษ์ที่ ๑๕ (เชียงใหม่)	๗,๐๕๗	๕,๑๖๔	๑,๔๙๗	๒๐๘	๗,๓๗๙

เกณฑ์การประเมิน รอบ ๖ เดือน

หน่วยงาน	เป้าหมายขั้นต้น (๕๐ คะแนน)	เป้าหมายมาตรฐาน (๗๕ คะแนน)	เป้าหมายขั้นสูง (๑๐๐ คะแนน)
สำนักบริหารพื้นที่อนุรักษ์ ที่ ๑๕ (เชียงใหม่)	ไม่วัดผลการดำเนินงาน รอบ ๖ เดือน		

เกณฑ์การประเมิน รอบ ๑๒ เดือน

หน่วยงาน	เป้าหมายขั้นต้น (๕๐ คะแนน)	เป้าหมายมาตรฐาน (๗๕ คะแนน)	เป้าหมายขั้นสูง (๑๐๐ คะแนน)
สำนักบริหารพื้นที่อนุรักษ์ ที่ ๑๕ (เชียงใหม่)	จุดความร้อน ลดลงร้อยละ ๑๐ เมื่อเทียบกับจุดความ ร้อนของปีงบประมาณที่มีจุด ความร้อนสูงสุดในรอบ ๕ ปี ที่ผ่านมา (จำนวนจุดความ ร้อนไม่เกิน ๔,๖๔๗ จุด)	จุดความร้อน ลดลงร้อยละ ๑๓ เมื่อเทียบกับจุดความ ร้อนของปีงบประมาณที่มีจุดความ ร้อนสูงสุดในรอบ ๕ ปี ที่ผ่านมา (จำนวนจุดความ ร้อนไม่เกิน ๔,๔๙๓ จุด)	จุดความร้อน ลดลงร้อยละ ๒๐ เมื่อเทียบกับจุดความ ร้อนของปีงบประมาณที่มีจุด ความร้อนสูงสุดในรอบ ๕ ปี ที่ผ่านมา (จำนวนจุดความ ร้อนไม่เกิน ๔,๑๓๑ จุด)

เงื่อนไข/หมายเหตุ :

การตรวจวัดด้วย \*\* ดาวเทียม Suomi NPP เซ็นเซอร์ระบบ VIIRS ที่ตรวจพบในปีงบประมาณ พ.ศ. ๒๕๖๗  
(๑ ตุลาคม ๒๕๖๖ - ๓๐ กันยายน ๒๕๖๗) โดยไม่นับรวมจำนวนจุดความร้อนที่เกิดจากการบริหารจัดการเชื้อเพลิง  
โดยวิธีการชิงเผาตามหลักวิชาการ

หน่วยงานรับผิดชอบหลัก :

ส่วนควบคุมและปฏิบัติการไฟฟ้า เบอร์โทรศัพท์ ๐ ๕๓๗๑ ๒๖๐๓ ต่อ ๒๕๓

หน่วยงานผู้สนับสนุน :

ทุกส่วน/กลุ่ม/ศูนย์



ตารางค่าเป้าหมายผลการดำเนินงานความสำเร็จของการจัดการหมอกควันและไฟป่า

สำนักบริหารพื้นที่อนุรักษ์	ข้อมูลพื้นฐาน จำนวนจุด Hotspot พ.ศ. ๒๕๖๓	จำนวน Hotspot ไม่เกิน (จุด)		
		ขั้นต้น	ขั้นมาตรฐาน	ขั้นสูง
สำนักบริหารพื้นที่อนุรักษ์ที่ ๑ (ปราจีนบุรี)	๕๖๔	๕๐๘	๔๙๑	๔๕๑
สำนักบริหารพื้นที่อนุรักษ์ที่ ๑ สาขาสระบุรี	๕๕๓	๔๙๘	๔๘๑	๔๔๒
สำนักบริหารพื้นที่อนุรักษ์ที่ ๒ (ศรีราชา)	๕๓๕	๔๘๒	๔๖๕	๔๒๘
สำนักบริหารพื้นที่อนุรักษ์ที่ ๓ (บ้านโป่ง)	๑๒,๕๒๙	๑๑,๒๗๕	๑๐,๙๐๐	๑๐,๐๒๓
สำนักบริหารพื้นที่อนุรักษ์ที่ ๓ สาขาเพชรบุรี	๖๙๘	๖๒๘	๖๐๗	๕๕๘
สำนักบริหารพื้นที่อนุรักษ์ที่ ๔ (สุราษฎร์ธานี)	๔๐	๓๖	๓๕	๓๒
สำนักบริหารพื้นที่อนุรักษ์ที่ ๕ (นครศรีธรรมราช)	๒๘	๒๕	๒๔	๒๒
สำนักบริหารพื้นที่อนุรักษ์ที่ ๖ (สงขลา)	๕๖	๕๐	๔๙	๔๕
สำนักบริหารพื้นที่อนุรักษ์ที่ ๖ สาขาปัตตานี	๐	๓	๒	๑
สำนักบริหารพื้นที่อนุรักษ์ที่ ๗ (นครราชสีมา)	๒,๐๗๑	๑,๘๖๔	๑,๘๐๒	๑,๖๕๗
สำนักบริหารพื้นที่อนุรักษ์ที่ ๘ (ขอนแก่น)	๒,๕๓๖	๒,๒๘๒	๒,๒๐๖	๒,๐๒๙
สำนักบริหารพื้นที่อนุรักษ์ที่ ๙ (อุบลราชธานี)	๑,๒๓๔	๑,๑๑๑	๑,๐๗๓	๙๘๗
สำนักบริหารพื้นที่อนุรักษ์ที่ ๑๐ (อุดรธานี)	๑,๒๙๑	๑,๑๖๒	๑,๑๒๓	๑,๐๓๓
สำนักบริหารพื้นที่อนุรักษ์ที่ ๑๑ (พิษณุโลก)	๗,๑๗๓	๖,๔๕๕	๖,๒๔๐	๕,๗๓๘
สำนักบริหารพื้นที่อนุรักษ์ที่ ๑๒ (นครสวรรค์)	๙,๒๐๕	๘,๒๘๔	๘,๐๐๘	๗,๓๖๔
สำนักบริหารพื้นที่อนุรักษ์ที่ ๑๓ (แพร่)	๕,๐๕๖	๔,๕๕๐	๔,๓๙๙	๔,๐๔๕
สำนักบริหารพื้นที่อนุรักษ์ที่ ๑๓ สาขาลำปาง	๓,๕๘๒	๓,๒๒๔	๓,๑๑๖	๒,๘๖๖
สำนักบริหารพื้นที่อนุรักษ์ที่ ๑๔ (ตาก)	๘,๕๘๑	๗,๗๒๓	๗,๔๖๕	๖,๘๖๕
สำนักบริหารพื้นที่อนุรักษ์ที่ ๑๕ (เชียงใหม่)	๕,๑๖๔	๔,๖๔๗	๔,๔๙๓	๔,๑๓๑
สำนักบริหารพื้นที่อนุรักษ์ที่ ๑๖ (เชียงใหม่)	๑๕,๙๔๙	๑๔,๓๕๓	๑๓,๘๗๖	๑๒,๗๕๙
สำนักบริหารพื้นที่อนุรักษ์ที่ ๑๖ สาขาแม่สะเรียง	๘,๓๖๒	๗,๕๒๖	๗,๒๗๕	๖,๖๙๐
<b>รวม</b>	<b>๘๕,๒๐๗</b>	<b>๗๖,๖๘๖</b>	<b>๗๔,๑๓๐</b>	<b>๖๘,๑๖๖</b>



ตัวชี้วัดที่ ๒๐ : จำนวนจังหวัดที่มีค่าเฉลี่ยรายปีของปริมาณฝุ่นละอองขนาดไม่เกิน ๒.๕ ไมครอน (PM<sub>2.5</sub>)

ในพื้นที่ภาคเหนือลดลง

หน่วยวัด : ค่าเฉลี่ย

น้ำหนัก : ร้อยละ ๓

ความเชื่อมโยง :

ยุทธศาสตร์ชาติ ๒๐ ปี ยุทธศาสตร์ที่ ๕ ยุทธศาสตร์ชาติด้านการสร้างการเติบโตบนคุณภาพชีวิตที่เป็นมิตรกับสิ่งแวดล้อม ประเด็นยุทธศาสตร์ที่ ๔.๑.๒ อนุรักษ์และฟื้นฟูความหลากหลายทางชีวภาพในและนอกถิ่นกำเนิด และประเด็นยุทธศาสตร์ที่ ๔.๑.๔ รักษาและเพิ่มพื้นที่สีเขียวที่เป็นมิตรกับสิ่งแวดล้อม

แผนแม่บทภายใต้ยุทธศาสตร์ชาติ ประเด็นที่ ๑๘ การเติบโตอย่างยั่งยืน

แผนพัฒนาเศรษฐกิจและสังคมแห่งชาติ ฉบับที่ ๑๓ หมายความว่า ๑๑ ไทยสามารถลดความเสี่ยงและผลกระทบจากภัยธรรมชาติและการเปลี่ยนแปลงสภาพภูมิอากาศ

นโยบายรัฐบาล ด้านคุณภาพชีวิตที่มีสิ่งแวดล้อมที่สะอาดสำหรับทุกคน โดยการแก้ไขปัญหาความเสื่อมโทรมและมลภาวะ เพื่อคืนสิ่งแวดล้อมที่ดีให้แก่คนไทย พร้อมทั้งวางแผนรับมือและป้องกันวิกฤตด้านสิ่งแวดล้อมที่กำลัง จะเกิดขึ้นในอนาคต ซึ่งการแก้ปัญหาด้านสิ่งแวดล้อมที่เป็นวาระแห่งชาติโดยเฉพาะเรื่องฝุ่นควัน PM ๒.๕ และส่งผลกระทบต่อสุขภาพของประชาชนทุกคน

แผนการปฏิรูปประเทศ ด้านทรัพยากรธรรมชาติและสิ่งแวดล้อม (๑) เรื่อง ทรัพยากรทางบก ประเด็นย่อยที่ ๑ ทรัพยากรป่าไม้และสัตว์ป่า ประเด็นปฏิรูปที่ ๑.๓ หยุดยั้งและป้องกันการทำลายทรัพยากรป่าไม้เชิงพื้นที่

แผนปฏิบัติการ อส. ประเด็นที่ ๑ อนุรักษ์ ปกป้องรักษา และฟื้นฟูพื้นที่ป่าอนุรักษ์

ประเด็นยุทธศาสตร์สำนักบริหารพื้นที่อนุรักษ์ที่ ๑๕ (เชียงใหม่) ข้อที่ ๑ อนุรักษ์ คุ้มครอง ฟื้นฟู และบริหารจัดการทรัพยากรป่าไม้และสัตว์ป่าอย่างมีประสิทธิภาพที่ตอบสนองต่อการพัฒนาที่ยั่งยืน

ภารกิจ และอำนาจหน้าที่ ของสำนักบริหารพื้นที่อนุรักษ์ที่ ๑๕ (เชียงใหม่)

ข้อที่ ๒ ปฏิบัติงานเกี่ยวกับการจัดการทรัพยากรในพื้นที่ป่าไม้และการจัดการพื้นที่ป่าไม้อนุรักษ์ ในลักษณะงานสงวนและคุ้มครองสัตว์ป่า งานอุทยานแห่งชาติ งานอนุรักษ์พื้นที่ต้นน้ำลำธาร งานจัดการไฟป่า งานป้องกันและปราบปรามการบุกรุกทำลายในพื้นที่อนุรักษ์ งานควบคุมตามกฎหมายป่าไม้ และงานตามกฎหมายอื่นที่เกี่ยวข้อง

คำอธิบาย :

๑. ประเมินผลในพื้นที่จังหวัดภาคเหนือที่มีข้อมูลคุณภาพอากาศย้อนหลังครบ ๓ ปี ได้แก่ เชียงใหม่ เชียงราย แม่ฮ่องสอน ลำปาง ลำพูน พะเยา แพร่ น่าน ตาก พิชณุโลก และนครสวรรค์ โดยประเมินผลจากจำนวนจังหวัดที่มีค่าเฉลี่ยรายปีของปริมาณฝุ่นละออง PM<sub>2.5</sub> ในปีงบประมาณ พ.ศ. ๒๕๖๗ น้อยกว่าหรือเท่ากับค่าเฉลี่ยรายปี ของปีงบประมาณ พ.ศ. ๒๕๖๖

๒. เกณฑ์การประเมินรอบ ๑๒ เดือน ของหน่วยงานสนับสนุน วัดผลจากการเปรียบเทียบค่าเฉลี่ยรายปีของปริมาณฝุ่นละออง PM<sub>2.5</sub> ระหว่างปีงบประมาณ พ.ศ. ๒๕๖๖ กับปีงบประมาณ พ.ศ. ๒๕๖๗ เป็นรายจังหวัด เช่น จังหวัดเชียงใหม่ ในปีงบประมาณ พ.ศ. ๒๕๖๗ มีค่าเฉลี่ยรายปีของปริมาณฝุ่นละอองขนาดเล็ก PM<sub>2.5</sub> เท่ากับ ๓๘ ผลการประเมินอยู่ในเป้าหมายขั้นต่ำ ค่าเฉลี่ยรายปีของปริมาณฝุ่นละอองขนาดเล็ก



PM<sub>2.5</sub> เท่ากับ ๓๗ ผลการประเมินอยู่ในเป้าหมายขั้นมาตรฐาน และค่าเฉลี่ยรายปีของปริมาณฝุ่นละอองขนาดเล็ก

PM<sub>2.5</sub> เท่ากับ ๓๖ ผลการประเมินอยู่ในเป้าหมายขั้นสูง

๓. วิธีการเก็บข้อมูลและแหล่งที่มาของข้อมูล: ตรวจวัดปริมาณฝุ่นละออง PM<sub>2.5</sub> โดยสถานีตรวจวัดคุณภาพอากาศในบรรยากาศของกรมควบคุมมลพิษ ที่มีข้อมูลการตรวจวัดต่อเนื่องครบทั้งปี

๔. สำนักบริหารพื้นที่อนุรักษ์ที่มีจังหวัดในความรับผิดชอบมากกว่า ๑ จังหวัด ให้ใช้ค่าเฉลี่ยรายปีของปริมาณฝุ่นละอองขนาดเล็ก PM<sub>2.5</sub> จากจังหวัดในความรับผิดชอบ เช่น สำนักบริหารพื้นที่อนุรักษ์ที่ ๑๖ (เชียงใหม่) มีจังหวัดในความรับผิดชอบ จำนวน ๒ จังหวัด ได้แก่ จังหวัดเชียงใหม่ และจังหวัดลำพูน จังหวัดเชียงใหม่ มีค่าเฉลี่ยรายปีของปริมาณฝุ่นละอองขนาดเล็ก PM<sub>2.5</sub> เท่ากับ ๓๗ ผลการประเมินอยู่ในเป้าหมายขั้นมาตรฐาน ๗๕ คะแนน จังหวัดลำพูน มีค่าเฉลี่ยรายปีของปริมาณฝุ่นละอองขนาดเล็ก PM<sub>2.5</sub> เท่ากับ ๓๓ ผลการประเมินอยู่ในเป้าหมายขั้นสูง ๑๐๐ คะแนน ให้นำคะแนนจากทั้ง ๒ จังหวัดที่ได้มาเฉลี่ยเป็นผลการดำเนินงานของสำนักบริหารพื้นที่อนุรักษ์ที่ ๑๖ (เชียงใหม่)

#### สูตรคำนวณ :

ผลการดำเนินงานรายจังหวัดอยู่ระหว่างขั้นต้น - มาตรฐาน

$$\frac{(\text{ค่าเฉลี่ยรายปี PM}_{2.5} \text{ ปี พ.ศ. ๒๕๖๗} - \text{ค่าเฉลี่ยรายปี PM}_{2.5} \text{ ปี พ.ศ. ๒๕๖๖}) \times (\text{คะแนนขั้นมาตรฐาน} - \text{คะแนนขั้นต้น}) + \text{คะแนนขั้นมาตรฐาน}}{\text{ค่าเฉลี่ยรายปี PM}_{2.5} \text{ ขั้นมาตรฐาน} - \text{ค่าเฉลี่ยรายปี PM}_{2.5} \text{ ขั้นต้น}}$$

ผลการดำเนินงานรายจังหวัดอยู่ระหว่างขั้นมาตรฐาน - ขั้นสูง

$$\frac{(\text{ค่าเฉลี่ยรายปี PM}_{2.5} \text{ ปี พ.ศ. ๒๕๖๗} - \text{ค่าเฉลี่ยรายปี PM}_{2.5} \text{ ปี พ.ศ. ๒๕๖๖}) \times (\text{คะแนนขั้นสูง} - \text{คะแนนขั้นมาตรฐาน}) + \text{คะแนนขั้นสูง}}{\text{ค่าเฉลี่ยรายปี PM}_{2.5} \text{ ขั้นสูง} - \text{ค่าเฉลี่ยรายปี PM}_{2.5} \text{ ขั้นมาตรฐาน}}$$

ข้อมูลพื้นฐาน : ค่าเฉลี่ยรายปีของปริมาณฝุ่นละอองขนาดเล็ก PM<sub>2.5</sub> ในพื้นที่ ๑๑ จังหวัดภาคเหนือ

ลำดับที่	จังหวัด	๒๕๖๒	๒๕๖๓	๒๕๖๔	๒๕๖๕	๒๕๖๖
๑	เชียงใหม่	๓๓	๓๓	๒๗	๒๑	๓๘
๒	เชียงราย	๓๖	๓๘	๓๒	๒๑	๔๘
๓	แม่ฮ่องสอน	๓๐	๓๓	๒๙	๒๓	๓๖
๔	ลำปาง	๒๘	๒๙	๒๔	๑๙	๓๒
๕	ลำพูน	๓๓	๓๐	๒๔	๒๑	๓๕
๖	พะเยา	๒๑	๓๓	๒๖	๒๑	๓๙
๗	แพร่	๒๙	๓๓	๒๕	๒๓	๓๗
๘	น่าน	๒๙	๒๙	๒๓	๒๑	๔๒
๙	ตาก	๒๘	๒๙	๒๖	๒๐	๓๓
๑๐	พิษณุโลก	-	-	๒๗	๒๑	๓๙
๑๑	นครสวรรค์	-	๒๗	๒๔	๒๑	๒๘





**เกณฑ์การประเมิน รอบ ๖ เดือน**

หน่วยงาน	เป้าหมายขั้นต่ำ (๕๐ คะแนน)	เป้าหมายมาตรฐาน (๗๕ คะแนน)	เป้าหมายขั้นสูง (๑๐๐ คะแนน)
สำนักบริหารพื้นที่อนุรักษ์ที่ ๑๕ (เชียงใหม่)	ไม่วัดผลการดำเนินงาน รอบ ๖ เดือน		

**เกณฑ์การประเมิน รอบ ๑๒ เดือน**

หน่วยงาน	เป้าหมายขั้นต่ำ (๕๐ คะแนน)	เป้าหมายมาตรฐาน (๗๕ คะแนน)	เป้าหมายขั้นสูง (๑๐๐ คะแนน)
สำนักบริหารพื้นที่อนุรักษ์ที่ ๑๕ (เชียงใหม่)	ผลการดำเนินการ เท่ากับ ปี ๒๕๖๖	ผลการดำเนินการ เท่ากับ ปี ๒๕๖๖ - ๑	ผลการดำเนินการ เท่ากับ ปี ๒๕๖๖ - ๒

**เงื่อนไข/หมายเหตุ :**

- ผลการตรวจวัดปริมาณฝุ่นละออง PM<sub>2.5</sub> อ้างอิงข้อมูลจากกรมควบคุมมลพิษ
- สำนักป้องกันปราบปราม และควบคุมไฟป่า เป็นผู้ส่งข้อมูลผลการตรวจวัดปริมาณฝุ่นละอองขนาดเล็ก PM<sub>2.5</sub> ของกรมควบคุมมลพิษ เพื่อใช้ประกอบการรายงานผลการประเมิน รอบ ๑๒ เดือน ให้แก่ สำนักบริหารพื้นที่อนุรักษ์ที่ ๑๑ - ๑๖ สำนักบริหารพื้นที่อนุรักษ์ที่ ๑๓ สาขาลำปาง และสำนักบริหารพื้นที่อนุรักษ์ที่ ๑๖ สาขาแม่สะเรียง

**หน่วยงานรับผิดชอบหลัก :**

ส่วนควบคุมและปฏิบัติการไฟป่า

เบอร์โทรศัพท์ ๐ ๕๓๗๑ ๒๖๐๓ ต่อ ๒๕๓

**หน่วยงานผู้สนับสนุน :**

ทุกส่วน/กลุ่ม/ศูนย์



ตัวชี้วัดที่ ๒๑ : ความสำเร็จของการจัดการคดีการกระทำผิดกฎหมายเกี่ยวกับการป่าไม้

หน่วยวัด : ร้อยละ

น้ำหนัก : ร้อยละ ๕

ความเชื่อมโยง :

ยุทธศาสตร์ชาติ ๒๐ ปี ยุทธศาสตร์ที่ ๕ ยุทธศาสตร์ชาติด้านการสร้างการเติบโตบนคุณภาพชีวิตที่เป็นมิตรกับสิ่งแวดล้อม ประเด็นยุทธศาสตร์ที่ ๔.๑.๒ อนุรักษ์และฟื้นฟูความหลากหลายทางชีวภาพในและนอกถิ่นกำเนิด และประเด็นยุทธศาสตร์ที่ ๔.๑.๔ รักษาและเพิ่มพื้นที่สีเขียวที่เป็นมิตรกับสิ่งแวดล้อม

แผนแม่บทภายใต้ยุทธศาสตร์ชาติ ประเด็นที่ ๑๘ การเติบโตอย่างยั่งยืน

แผนพัฒนาเศรษฐกิจและสังคมแห่งชาติ ฉบับที่ ๑๓ หมายความว่า ๑๑ ไทยสามารถลดความเสี่ยงและผลกระทบจากภัยธรรมชาติและการเปลี่ยนแปลงสภาพภูมิอากาศ

นโยบายรัฐบาล การธำรงดูแลรักษาทรัพยากรธรรมชาติ

แผนการปฏิรูปประเทศ ด้านทรัพยากรธรรมชาติและสิ่งแวดล้อม กิจกรรมปฏิรูปที่ ๑ เพิ่มและพัฒนาพื้นที่ป่าไม้ ให้ได้ตามเป้าหมาย ขั้นตอนที่ ๑ หยุดยั้งและป้องกันการทำลายทรัพยากรป่าไม้ในที่ดินป่าไม้ของรัฐทุกรูปแบบให้มีประสิทธิภาพ (๑) กำหนดและมอบหมายหน่วยงานและบุคคลทั้งส่วนกลางและส่วนภูมิภาคเพื่อรับผิดชอบในการหยุดยั้งและป้องกันการทำลายทรัพยากรป่าไม้ในเขตพื้นที่ และประเมินผลการดำเนินงานอย่างต่อเนื่อง

แผนปฏิบัติราชการ อส. ประเด็นที่ ๑ อนุรักษ์ ปกป้องรักษา และฟื้นฟูพื้นที่อนุรักษ์

ประเด็นยุทธศาสตร์สำนักบริหารพื้นที่อนุรักษ์ที่ ๑๕ (เชียงใหม่) ข้อที่ ๑ อนุรักษ์ คุ้มครอง ฟื้นฟู และบริหารจัดการทรัพยากรป่าไม้และสัตว์ป่าอย่างมีประสิทธิภาพที่ตอบสนองต่อการพัฒนาที่ยั่งยืน

ภารกิจ และอำนาจหน้าที่ ของสำนักบริหารพื้นที่อนุรักษ์ที่ ๑๕ (เชียงใหม่)

ข้อที่ ๒ ปฏิบัติงานเกี่ยวกับการจัดการทรัพยากรในพื้นที่ป่าไม้และการจัดการพื้นที่ป่าไม้อนุรักษ์ในลักษณะงานสงวนและคุ้มครองสัตว์ป่า งานอุทยานแห่งชาติ งานอนุรักษ์พื้นที่ต้นน้ำลำธาร งานจัดการไฟป่า งานป้องกันและปราบปรามการบุกรุกทำลายในพื้นที่อนุรักษ์ งานควบคุมตามกฎหมายป่าไม้ และงานตามกฎหมายอื่นที่เกี่ยวข้อง

คำอธิบาย :

ความสำเร็จของการจัดการคดีการกระทำผิดกฎหมายเกี่ยวกับการป่าไม้ พิจารณาจากผลการจัดการคดีการกระทำผิดกฎหมายเกี่ยวกับการป่าไม้ในปีงบประมาณ พ.ศ. ๒๕๖๗ ได้แล้วเสร็จครบถ้วน เพื่อให้เป็นไปตามระเบียบกรมอุทยานแห่งชาติ สัตว์ป่า และพันธุ์พืช ว่าด้วยมาตรการควบคุม ตรวจสอบและเร่งรัดการดำเนินคดีอาญา พ.ศ. ๒๕๔๖ โดยในแต่ละคดีมีการดำเนินงานทั้งหมด ๔ ขั้นตอน ซึ่งในแต่ละขั้นตอนมีคะแนนเท่ากับ ๐.๒๕ คะแนน หากดำเนินการครบถ้วนตามแนวทาง/วิธีดำเนินการที่กำหนด “๑ คดี เท่ากับ ๑ คะแนน” รายละเอียดปรากฏตามตาราง ดังนี้



ขั้นตอน ที่	แนวทาง/วิธีดำเนินการ	หน่วยงาน	คะแนน
๑	เมื่อพนักงานเจ้าหน้าที่พบว่ามีการกระทำความผิดอาญาเกิดขึ้นหรือเมื่อมีผู้แจ้งต่อพนักงานเจ้าหน้าที่ว่ามีการกระทำความผิดอาญาเกิดขึ้นและเมื่อตรวจพบการกระทำความผิดตามกฎหมายเกี่ยวกับการป่าไม้ในพื้นที่รับผิดชอบแล้ว ได้นำเรื่องราวไปแจ้งความต่อพนักงานสอบสวนท้องที่เพื่อดำเนินคดีตามกฎหมายกับผู้กระทำผิดหรือสืบสวนสอบสวนหาตัวผู้กระทำผิดมาดำเนินคดีตามกฎหมาย	หน่วยงานรับผิดชอบคดี	๐.๒๕
๒	หน่วยงานรับผิดชอบคดีรายงานให้ผู้บังคับบัญชาชั้นเหนือขึ้นไปหนึ่งระดับทราบภายใน ๔๘ ชั่วโมง นับแต่เวลาเสร็จสิ้นการจับกุมหรือตรวจยึดของกลางหรือตรวจพบการกระทำความผิดแล้วแต่กรณี และให้ผู้รับรายงานดังกล่าวรายงานผลการจับกุมตรวจยึดของกลางหรือตรวจพบการกระทำความผิดดังกล่าวให้หน่วยงานกำกับดูแลเกี่ยวกับคดีตรวจสอบรายละเอียดทางคดีก่อนเสนอให้ผู้อำนวยการสำนักบริหารพื้นที่อนุรักษ์ ผู้อำนวยการกอง หรือผู้อำนวยการสำนัก ทราบและพิจารณาภายใน ๗ วัน นับแต่วันที่ได้รับรายงาน	๑. หน่วยงานรับผิดชอบคดี ๒ ผู้บังคับบัญชาชั้นเหนือขึ้นไปหนึ่งระดับ ได้แก่ ผู้อำนวยการส่วนที่กำกับหน่วยงานรับผิดชอบคดี ๓. หน่วยงานกำกับดูแลเกี่ยวกับคดี ได้แก่ - ผู้อำนวยการส่วนอนุรักษ์และป้องกันทรัพยากร - ผู้อำนวยการส่วนยุทธการด้านป้องกันและปราบปราม - ผู้อำนวยการส่วนด้านตรวจสอบสัตว์ป่า - หัวหน้ากลุ่มงานพฤกษศาสตร์ป่าไม้	๐.๒๕
๓	ผู้อำนวยการสำนักบริหารพื้นที่อนุรักษ์ ผู้อำนวยการกอง และผู้อำนวยการสำนัก พิจารณารายงานจากหน่วยงานกำกับดูแลเกี่ยวกับคดี และมอบหมายให้พนักงานเจ้าหน้าที่หรือเจ้าหน้าที่ในสังกัดหน่วยงานตนเป็น “ผู้รับผิดชอบคดี” ในทุกคดีความผิดตามกฎหมายเกี่ยวกับการป่าไม้ที่พนักงานเจ้าหน้าที่ในสังกัดของตนได้ดำเนินการจับกุม ตรวจยึด หรือตรวจพบการกระทำความผิด แล้วรายงานอธิบดีทราบภายใน ๗ วัน นับแต่วันได้รับรายงาน	ผู้อำนวยการสำนักบริหารพื้นที่อนุรักษ์ ผู้อำนวยการสำนัก และผู้อำนวยการกอง	๐.๒๕
๔	สำนักป้องกัน ปราบปราม และควบคุมไฟป่า เป็นหน่วยงานรับผิดชอบเกี่ยวกับการรวบรวมรายงานของหน่วยงานต่างๆ ที่รายงานเกี่ยวกับการจับกุม การตรวจยึดของกลางและการตรวจพบการกระทำความผิดตามกฎหมายเกี่ยวกับการป่าไม้ที่รายงานต่ออธิบดี และสรุปรายงานเสนออธิบดี	สำนักป้องกัน ปราบปราม และควบคุมไฟป่า	๐.๒๕
รวม			๑

สูตรคำนวณ :

คะแนนรวมทุกคดีการกระทำความผิดกฎหมายฯ ในปีงบประมาณ พ.ศ. ๒๕๖๗ ที่ได้รับการจัดการ X ๑๐๐  
จำนวนคดีการกระทำความผิดกฎหมายเกี่ยวกับการป่าไม้ทั้งหมด ในปีงบประมาณ พ.ศ. ๒๕๖๗



ข้อมูลพื้นฐาน :

ข้อมูลพื้นฐานประกอบตัวชี้วัด	๒๕๖๒	๒๕๖๓	๒๕๖๔	๒๕๖๕	๒๕๖๖
จำนวนคดีการกระทำ ผิดกฎหมายเกี่ยวกับการป่าไม้ (คดี)	๑๙๕	๑๕๖	๘๗	๘๕	๓๐๐
ผลการจัดการคดีการกระทำผิด กฎหมายเกี่ยวกับการป่าไม้ (ร้อยละ)	-	-	-	-	๘๑.๖๗

เกณฑ์การประเมิน รอบ ๖ เดือน

หน่วยงาน	เป้าหมายขั้นต้น (๕๐ คะแนน)	เป้าหมายมาตรฐาน (๗๕ คะแนน)	เป้าหมายขั้นสูง (๑๐๐ คะแนน)
สำนักบริหารพื้นที่ อนุรักษ์ที่ ๑๕ (เชียงใหม่)	ดำเนินการจัดการคดีได้ ร้อยละ ๕๐	ดำเนินการจัดการคดีได้ ร้อยละ ๗๕	ดำเนินการจัดการคดีได้ ร้อยละ ๑๐๐

เกณฑ์การประเมิน รอบ ๑๒ เดือน (สะสม)

หน่วยงาน	เป้าหมายขั้นต้น (๕๐ คะแนน)	เป้าหมายมาตรฐาน (๗๕ คะแนน)	เป้าหมายขั้นสูง (๑๐๐ คะแนน)
สำนักบริหารพื้นที่ อนุรักษ์ที่ ๑๕ (เชียงใหม่)	ดำเนินการจัดการคดีได้ ร้อยละ ๕๐	ดำเนินการจัดการคดีได้ ร้อยละ ๗๕	ดำเนินการจัดการคดีได้ ร้อยละ ๑๐๐

เงื่อนไข/หมายเหตุ :

๑. เป้าหมายในการจัดการคดีการกระทำผิดกฎหมายเกี่ยวกับการป่าไม้ได้แล้วเสร็จครบถ้วน ที่นำมาคำนวณผลการจัดการคดี ให้นำเรื่องที่ได้มีการจัดการแล้วเสร็จในชั้นตอนที่สำนักป้องกันปราบปราม และควบคุมไฟป่า ได้ทำการตรวจสอบข้อมูลทางคดี เอกสารหลักฐานที่เกี่ยวข้องกับคดีของหน่วยงานต่างๆ ในสังกัดกรมอุทยานแห่งชาติ สัตว์ป่า และพันธุ์พืช และสรุปรายงานอธิบดีทราบ

๒. กรณีในระหว่างปีงบประมาณหากมีการเปลี่ยนแปลงระเบียบกรมอุทยานแห่งชาติ สัตว์ป่า และพันธุ์พืช ว่าด้วยมาตรการควบคุม ตรวจสอบ และเร่งรัดการดำเนินคดีอาญา ให้หน่วยงานพิจารณา ดำเนินการตามระเบียบฉบับล่าสุดแทน

๓. รอบการรายงานผลการดำเนินงาน แบ่งออกเป็น ๒ รอบ ดังนี้

๓.๑ รายงานผลรอบ ๖ เดือน ให้นำจากคดีที่หน่วยงานพื้นที่ได้ตรวจยึดจับกุม ระหว่างวันที่ ๑ กันยายน ๒๕๖๖ - ๒๙ กุมภาพันธ์ ๒๕๖๗

๓.๒ รายงานผลรอบ ๑๒ เดือน ให้นำจากคดีที่หน่วยงานพื้นที่ได้ตรวจยึดจับกุม ระหว่างวันที่ ๑ กันยายน ๒๕๖๖ - ๓๑ สิงหาคม ๒๕๖๗

ทั้งนี้ คดีที่ได้ตรวจยึดจับกุมตั้งแต่วันที่ ๑ กันยายน ๒๕๖๗ เป็นต้นไป ให้รวบรวมรายงานผลการดำเนินงานต่อเนื่อง เพื่อใช้เป็นข้อมูลประกอบตัวชี้วัดในปีงบประมาณถัดไป



**หน่วยงานรับผิดชอบหลัก :**

ส่วนอนุรักษ์และป้องกันทรัพยากร

เบอร์โทรศัพท์ ๐ ๕๓๗๑ ๑๔๐๒ ต่อ ๑๕๑

**หน่วยงานสนับสนุน :**

๑. ส่วนอุทยานแห่งชาติ
๒. ส่วนอนุรักษ์สัตว์ป่า
๓. ส่วนฟื้นฟูและพัฒนาพื้นที่อนุรักษ์
๔. ส่วนจัดการต้นน้ำ
๕. กลุ่มงานวิชาการ

เบอร์โทรศัพท์ ๐ ๕๓๗๑ ๑๔๐๒ ต่อ ๗๐๐

เบอร์โทรศัพท์ ๐ ๕๓๗๑ ๑๔๐๒ ต่อ ๒๐๒

เบอร์โทรศัพท์ ๐ ๕๓๗๑ ๑๔๐๒ ต่อ ๕๐๐

เบอร์โทรศัพท์ ๐ ๕๓๗๑ ๑๔๐๒ ต่อ ๒๐๗

เบอร์โทรศัพท์ ๐ ๕๓๗๑ ๑๔๐๒ ต่อ ๑๕๔



ตัวชี้วัดที่ ๒๒ : จำนวนพื้นที่ที่ได้รับการป้องกันและลดการชะล้างพังทลายของดิน (ไร่) ในพื้นที่ป่าอนุรักษ์

หน่วยวัด : ไร่

น้ำหนัก : ไร่ละ ๕

ความเชื่อมโยง :

- ยุทธศาสตร์ชาติ ๒๐ ปี ยุทธศาสตร์ที่ ๕ ด้านการสร้างการเติบโตบนคุณภาพชีวิตที่เป็นมิตรต่อสิ่งแวดล้อม
- แผนแม่บทภายใต้ยุทธศาสตร์ชาติ ประเด็นที่ ๑๘ การเติบโตอย่างยั่งยืน
- แผนพัฒนาเศรษฐกิจและสังคมแห่งชาติ ฉบับที่ ๑๓ หมายเหตุที่ ๑๑ ไทยสามารถลดความเสี่ยงและผลกระทบจากภัยธรรมชาติและการเปลี่ยนแปลงสภาพภูมิอากาศ
- นโยบายรัฐบาล การดำเนินงานที่กระทบต่อทรัพยากรธรรมชาติและสิ่งแวดล้อม คุณภาพชีวิต รัฐบาลจะให้ความสำคัญกับกระบวนการมีส่วนร่วมของประชาชน
- แผนการปฏิรูปประเทศ ด้านทรัพยากรธรรมชาติและสิ่งแวดล้อม เรื่อง ทรัพยากรทางบก ประเด็นย่อยที่ ๑ ทรัพยากรป่าไม้และสัตว์ป่า กิจกรรมที่ ๑.๔ เพิ่มและพัฒนาพื้นที่ป่าไม้ให้ได้ตามเป้าหมาย
- แผนแม่บทการบริหารจัดการทรัพยากรน้ำ ๒๐ ปี (พ.ศ. ๒๕๖๑ - ๒๕๘๐) ยุทธศาสตร์ที่ ๕ การอนุรักษ์ฟื้นฟูสภาพป่าต้นน้ำที่เสื่อมโทรมและป้องกันการพังทลายของดิน กลยุทธ์ที่ ๒ การป้องกันและลดการชะล้างพังทลายของดินในพื้นที่ต้นน้ำ
- แผนปฏิบัติราชการ อส. ประเด็นที่ ๑ อนุรักษ์ ปกป้องรักษา และฟื้นฟูพื้นที่ป่าอนุรักษ์
- ประเด็นยุทธศาสตร์สำนักบริหารพื้นที่อนุรักษ์ที่ ๑๕ (เชียงใหม่) ข้อที่ ๑ อนุรักษ์ คุ้มครอง ฟื้นฟู และบริหารจัดการทรัพยากรป่าไม้และสัตว์ป่าอย่างมีประสิทธิภาพที่ตอบสนองต่อการพัฒนาที่ยั่งยืน
- ภารกิจ และอำนาจหน้าที่ ของสำนักบริหารพื้นที่อนุรักษ์ที่ ๑๕ (เชียงใหม่)  
ข้อที่ ๒ ปฏิบัติงานเกี่ยวกับการจัดการทรัพยากรในพื้นที่ป่าไม้และการจัดการพื้นที่ป่าไม้อนุรักษ์ ในลักษณะงานสงวนและคุ้มครองสัตว์ป่า งานอุทยานแห่งชาติ งานอนุรักษ์พื้นที่ต้นน้ำลำธาร งานจัดการไฟป่า งานป้องกันและปราบปรามการบุกรุกทำลายในพื้นที่อนุรักษ์ งานควบคุมตามกฎหมายป่าไม้ และงานตามกฎหมายอื่นที่เกี่ยวข้อง

คำอธิบาย :

สำนักอนุรักษ์และจัดการต้นน้ำ ได้ดำเนินกิจกรรมฟื้นฟูพื้นที่ป่าต้นน้ำ ภายใต้โครงการฟื้นฟูพื้นที่ป่าอนุรักษ์ (ลุ่มน้ำ) ระยะที่ ๑ ยุทธศาสตร์ที่ ๕ การอนุรักษ์ฟื้นฟูสภาพป่าต้นน้ำที่เสื่อมโทรมและป้องกันการพังทลายของดิน กลยุทธ์ที่ ๒ การป้องกันและลดการชะล้างพังทลายของดินในพื้นที่ต้นน้ำ แผนงานที่ ๒.๑ การป้องกันและลดการชะล้างพังทลายของดิน ชั้นคุณภาพลุ่มน้ำ ๑ และ ๒ มีวัตถุประสงค์ในการฟื้นฟูพื้นที่ป่าต้นน้ำเสื่อมโทรม ในพื้นที่ป่าอนุรักษ์ ลุ่มน้ำ ชั้นที่ ๑ และ ๒ ให้คืนความอุดมสมบูรณ์ของระบบนิเวศดั้งเดิม เพิ่มศักยภาพในการอนุรักษ์ดินและน้ำ เพิ่มความสามารถในการกักเก็บน้ำไว้ในดิน ลดความรุนแรงจากการเกิดน้ำป่าไหลหลาก ลดการชะล้างพังทลายของดินในพื้นที่ต้นน้ำ ลดการกัดเซาะริมตลิ่งแหล่งน้ำธรรมชาติไม่ให้เกิดความตื่นตระหนก รวมถึงช่วยปรับปรุงดินที่เสื่อมโทรม และทำให้มีน้ำไหลในลำธารสม่ำเสมอตลอดปีกำหนดพื้นที่เป้าหมายในการฟื้นฟูตามระดับสถานภาพของพื้นที่ลุ่มน้ำ และความรุนแรงของผลกระทบที่เกิดขึ้นจากการใช้ประโยชน์ที่ดินในพื้นที่ป่าต้นน้ำและแหล่งน้ำธรรมชาติที่สำคัญ ทั้งนี้ เพื่อสนับสนุนการฟื้นฟูพื้นที่ป่าอนุรักษ์ที่เสื่อมโทรมให้มีพื้นที่ป่าไม้รวมทั้งประเทศ ไร่ละ ๔๐ ของพื้นที่ประเทศ ภายในระยะเวลา ๑๐ ปีตามแผนพัฒนาเศรษฐกิจและสังคมแห่งชาติ ฉบับที่ ๑๓ หมายเหตุที่ ๑๑ ไทยสามารถลดความเสี่ยงและผลกระทบจากภัยธรรมชาติและการเปลี่ยนแปลงสภาพภูมิอากาศ เป้าหมายที่ ๑ ความเสียหายและผลกระทบจากภัยธรรมชาติและการเปลี่ยนแปลงสภาพภูมิอากาศลดลง



ในปีงบประมาณ พ.ศ. ๒๕๖๗ กรมอุทยานแห่งชาติ สัตว์ป่า และพันธุ์พืช โดยสำนักบริหารพื้นที่อนุรักษ์ที่ ๑ (ปราจีนบุรี) สำนักบริหารพื้นที่อนุรักษ์ที่ ๑ สาขาสระบุรี สำนักบริหารพื้นที่อนุรักษ์ที่ ๓ (บ้านโป่ง) สำนักบริหารพื้นที่อนุรักษ์ที่ ๔ (สุราษฎร์ธานี) สำนักบริหารพื้นที่อนุรักษ์ที่ ๕ (นครศรีธรรมราช) สำนักบริหารพื้นที่อนุรักษ์ที่ ๖ (สงขลา) สำนักบริหารพื้นที่อนุรักษ์ที่ ๗ (นครราชสีมา) สำนักบริหารพื้นที่อนุรักษ์ที่ ๘ (ขอนแก่น) สำนักบริหารพื้นที่อนุรักษ์ที่ ๙ (อุบลราชธานี) สำนักบริหารพื้นที่อนุรักษ์ที่ ๑๐ (อุดรธานี) สำนักบริหารพื้นที่อนุรักษ์ที่ ๑๑ (พิษณุโลก) สำนักบริหารพื้นที่อนุรักษ์ที่ ๑๒ (นครสวรรค์) สำนักบริหารพื้นที่อนุรักษ์ที่ ๑๓ (แพร่) สำนักบริหารพื้นที่อนุรักษ์ที่ ๑๓ สาขาลำปาง สำนักบริหารพื้นที่อนุรักษ์ที่ ๑๔ (ตาก) สำนักบริหารพื้นที่อนุรักษ์ที่ ๑๕ (เชียงใหม่) ได้รับแผนงานงบประมาณจัดสรรให้ดำเนินการสร้างฝาย และปลูกหญ้าแฝก ตามแผนงานบูรณาการการจัดการทรัพยากรน้ำ โครงการฟื้นฟูพื้นที่ป่าอนุรักษ์ (ลุ่มน้ำ) ระยะที่ ๑ กิจกรรมฟื้นฟูพื้นที่ป่าต้นน้ำ สร้างฝาย จำนวน ๓,๑๖๓ แห่งและปลูกหญ้าแฝก จำนวน ๗,๙๐๒,๕๗๐ กล้า ในการป้องกันและลดการชะล้างพังทลายของดินในพื้นที่ต้นน้ำจำนวน ๓๓,๖๙๔ ไร่ ซึ่งจำนวนพื้นที่ที่ได้รับการป้องกันและลดการชะล้างพังทลายของดินในพื้นที่ต้นน้ำ (ไร่) = จำนวนพื้นที่สร้างฝาย + จำนวนพื้นที่ปลูกหญ้าแฝก (คำนวณจาก ฝาย จำนวน ๑๑ แห่ง/พื้นที่ ๑๐๐ ไร่ และหญ้าแฝก จำนวน ๑,๖๐๐ กล้า/พื้นที่ ๑ ไร่) ซึ่งร้อยละของพื้นที่ที่ได้รับการป้องกันและลดการชะล้างพังทลายของดินในพื้นที่ต้นน้ำ ตามสูตรการคำนวณในรอบ ๑๒ เดือน

สำนักอนุรักษ์และจัดการต้นน้ำ ได้กำหนดแนวทางปฏิบัติงานและการรายงานผลการดำเนินงานประสานงานกับส่วนจัดการต้นน้ำในสำนักบริหารพื้นที่อนุรักษ์ที่ได้รับจัดสรรแผนงานงบประมาณฯ รวบรวมข้อมูลการป้องกันและลดการชะล้างพังทลายของดินในพื้นที่ต้นน้ำ กิจกรรมฟื้นฟูพื้นที่ป่าต้นน้ำ ให้เป็นไปตามแนวทางปฏิบัติงาน ตลอดจนรวบรวมรายงานผล วิเคราะห์ และประเมินผลการป้องกันและลดการชะล้างพังทลายของดินในพื้นที่ต้นน้ำเพื่อสรุปรายงานต่อผู้บริหาร ดังนั้น การได้รับรายงานความก้าวหน้าและรายงานผลการดำเนินงานตอนสิ้นปีงบประมาณ จึงถือเป็นความสำเร็จของการดำเนินกิจกรรม

ทั้งนี้ สำนักอนุรักษ์และจัดการต้นน้ำ กำหนดให้สำนักบริหารพื้นที่อนุรักษ์ที่ได้รับจัดสรรแผนงานงบประมาณฯ โดยส่วนจัดการต้นน้ำเป็นผู้รวบรวมรายงานความก้าวหน้า ผลการดำเนินงานสร้างฝาย และปลูกหญ้าแฝก ของหน่วยงานสนามเป็นภาพรวมของสำนักบริหารพื้นที่อนุรักษ์ ส่งให้สำนักอนุรักษ์และจัดการต้นน้ำ ดังนี้

๑. รายงานความก้าวหน้าผลการดำเนินงานสร้างฝาย และปลูกหญ้าแฝก กำหนดให้รายงาน ทุกวันที่ ๕ ของเดือน ตั้งแต่ได้รับแผนงานงบประมาณ

๒. รายงานสรุปผลการดำเนินงานกิจกรรมฟื้นฟูพื้นที่ป่าต้นน้ำ ประจำปีงบประมาณ พ.ศ. ๒๕๖๗ กำหนดให้รายงานเมื่อสิ้นปีงบประมาณ รวบรวมเป็นรายงานสรุปผลภาพรวมพร้อมแผ่นบันทึกข้อมูล (CD) ส่งถึงสำนักอนุรักษ์และจัดการต้นน้ำ ภายในวันที่ ๑ ตุลาคม ๒๕๖๗

#### สูตรการคำนวณ :

**รอบ ๖ เดือน :** ร้อยละของผลการดำเนินการป้องกันการป้องกันและลดการชะล้างพังทลายของดินในพื้นที่ต้นน้ำ ตั้งแต่ได้รับแผนงานงบประมาณประจำปี

ร้อยละผลสำเร็จของการสำรวจพื้นที่การสร้างฝาย

$$= \frac{\text{จำนวนการสำรวจพื้นที่การสร้างฝาย} \times ๑๐๐}{\text{จำนวนพื้นที่การสร้างฝายตามแผนงานงบประมาณประจำปี}}$$



$$\text{ร้อยละผลสำเร็จของการสำรวจพื้นที่การปลูกหญ้าแฝก} \\ = \frac{\text{จำนวนการสำรวจพื้นที่การปลูกหญ้าแฝก} \times ๑๐๐}{\text{จำนวนพื้นที่การปลูกหญ้าแฝกตามแผนงานงบประมาณประจำปี}}$$

**รอบ ๑๒ เดือน :** ร้อยละของผลการดำเนินงานการป้องกันและลดการชะล้างพังทลายของดินในพื้นที่ต้นน้ำ ตั้งแต่ได้รับแผนงานงบประมาณประจำปี

$$\text{ร้อยละผลสำเร็จของการสร้างฝาย} \\ = \frac{\text{จำนวนการสร้างฝายแล้วเสร็จ} \times ๑๐๐}{\text{จำนวนฝายตามแผนงานงบประมาณประจำปี}}$$

$$\text{ร้อยละผลสำเร็จของการปลูกหญ้าแฝก} \\ = \frac{\text{จำนวนการปลูกหญ้าแฝกแล้วเสร็จ} \times ๑๐๐}{\text{จำนวนหญ้าแฝกตามแผนงานงบประมาณประจำปี}}$$

จำนวนพื้นที่ที่ได้รับการป้องกันและลดการชะล้างพังทลายของดินในพื้นที่ต้นน้ำ (ไร่)  
= จำนวนพื้นที่สร้างฝาย + จำนวนพื้นที่ปลูกหญ้าแฝก  
(คำนวณจาก ฝาย จำนวน ๑๑ แห่ง/พื้นที่ ๑๐๐ ไร่ และหญ้าแฝก จำนวน ๑,๖๐๐ กล้า/ไร่)

$$\text{ร้อยละของพื้นที่ที่ได้รับการป้องกันและลดการชะล้างพังทลายของดินในพื้นที่ต้นน้ำ} \\ = \frac{\text{จำนวนพื้นที่ที่ได้รับการป้องกันและลดการชะล้างพังทลายของดินในพื้นที่ต้นน้ำ} \times ๑๐๐}{\text{จำนวนพื้นที่ที่ได้รับการป้องกันและลดการชะล้างพังทลายของดินในพื้นที่ต้นน้ำทั้งหมด}}$$

**ข้อมูลพื้นฐาน :**

ข้อมูลพื้นฐานประกอบตัวชี้วัด	๒๕๖๓	๒๕๖๔	๒๕๖๕	๒๕๖๖	๒๕๖๗
เป้าหมาย (ไร่)	-	-	๗๕๓	-	๗๐๗
ผลการดำเนินงาน (ไร่)	-	-	๗๕๓	-	-





เกณฑ์การประเมิน รอบ ๖ เดือน

หน่วยงาน	เป้าหมายขั้นต้น (๕๐ คะแนน)	เป้าหมายมาตรฐาน (๗๕ คะแนน)	เป้าหมายขั้นสูง (๑๐๐ คะแนน)
สำนักบริหารพื้นที่อนุรักษ์ที่ ๑๕ (เชียงราย)	- สำรวจพื้นที่สำหรับดำเนินงานกิจกรรมการสร้างฝายต้นน้ำ ไม่น้อยกว่าร้อยละ ๘๐ - สำรวจพื้นที่สำหรับดำเนินงานกิจกรรมการปลูกหญ้าแฝก ไม่น้อยกว่าร้อยละ ๘๐	- สำรวจพื้นที่สำหรับดำเนินงานกิจกรรมการสร้างฝายต้นน้ำ ร้อยละ ๑๐๐ - สำรวจพื้นที่สำหรับดำเนินงานกิจกรรมการปลูกหญ้าแฝก ร้อยละ ๑๐๐	- สำรวจพื้นที่สำหรับดำเนินงานกิจกรรมการสร้างฝายต้นน้ำ ร้อยละ ๑๐๐ - สำรวจพื้นที่สำหรับดำเนินงานกิจกรรมการปลูกหญ้าแฝก ร้อยละ ๑๐๐ - รายงานผลการดำเนินงานและปัญหาอุปสรรค รอบ ๖ เดือน ต่อผู้บริหาร

เกณฑ์การประเมิน รอบ ๑๒ เดือน

หน่วยงาน	เป้าหมายขั้นต้น (๕๐ คะแนน)	เป้าหมายมาตรฐาน (๗๕ คะแนน)	เป้าหมายขั้นสูง (๑๐๐ คะแนน)
สำนักบริหารพื้นที่อนุรักษ์ที่ ๑๕ (เชียงราย)	- ปลูกหญ้าแฝกและสร้างฝายแล้วเสร็จ ตามแผนงาน ร้อยละ ๑๐๐ - จำนวนพื้นที่ที่ได้รับการป้องกันและลดการชะล้างพังทลายของดินในพื้นที่ต้นน้ำ ร้อยละ ๑๐๐	- ปลูกหญ้าแฝกและสร้างฝายแล้วเสร็จตามแผนงาน ร้อยละ ๑๐๐ - จำนวนพื้นที่ที่ได้รับการป้องกันและลดการชะล้างพังทลายของดินในพื้นที่ต้นน้ำ ร้อยละ ๑๐๐ - จำนวนพื้นที่ที่ได้รับการป้องกันและลดการชะล้างพังทลายของดิน (ไร่) ในพื้นที่ป่าอนุรักษ์เพิ่มขึ้น ๑.๕ % จากการประชาสัมพันธ์เชิญชวนให้ชุมชนมีส่วนร่วม	- ปลูกหญ้าแฝกและสร้างฝายแล้วเสร็จตามแผนงาน ร้อยละ ๑๐๐ - จำนวนพื้นที่ที่ได้รับการป้องกันและลดการชะล้างพังทลายของดินในพื้นที่ต้นน้ำ ร้อยละ ๑๐๐ - จำนวนพื้นที่ที่ได้รับการป้องกันและลดการชะล้างพังทลายของดิน (ไร่) ในพื้นที่ป่าอนุรักษ์เพิ่มขึ้น ๓ % จากการประชาสัมพันธ์เชิญชวนให้ชุมชนมีส่วนร่วม - รายงานสรุปผลการปฏิบัติงาน และปัญหาอุปสรรค รอบ ๑๒ เดือน ต่อผู้บริหาร

หมายเหตุ :

- หลักเกณฑ์ในการคำนวณฝาย จำนวน ๑๑ แห่ง/พื้นที่ ๑๐๐ ไร่ มาจากคู่มือการก่อสร้างฝายต้นน้ำ (Check dam) สำหรับผู้ปฏิบัติงาน สำนักอนุรักษ์และจัดการต้นน้ำ กรมอุทยานแห่งชาติ สัตว์ป่า และพันธุ์พืช
- หลักเกณฑ์ในการคำนวณหญ้าแฝก จำนวน ๑,๖๐๐ กิ่ง/พื้นที่ ๑ ไร่ มาจากงานวิจัยปลูกแฝกเสริมป่า เพิ่มมูลค่าทางเศรษฐกิจ จัดทำโดยนายประเดิมชัย แสงคุ้มวงศ์ สำนักอนุรักษ์และจัดการต้นน้ำ กรมอุทยานแห่งชาติ สัตว์ป่า และพันธุ์พืช พ.ศ. ๒๕๕๙



๓. interval ๑.๕% มาจากการประเมินผลการดำเนินการย้อนหลังจากข้อมูลการดำเนินงาน ในลักษณะ ประชาสัมพันธ์เชิญชวนให้ชุมชนมีส่วนร่วม คิดเป็นเปอร์เซ็นต์ต่อจำนวนพื้นที่ที่ได้รับการป้องกันและลดการชะล้างพังทลายของดิน (ไร่) ในพื้นที่ป่าอนุรักษ์ และสำหรับ interval ๓% มาจากการคาดการณ์เป้าหมายใน ปีงบประมาณ พ.ศ. ๒๕๖๗ ว่าจะสามารถเพิ่มประสิทธิภาพที่จะเร่งรัดหรือกระตุ้นให้ชุมชนมีส่วนร่วมที่เพิ่มขึ้น

๔. หากไม่ได้รับจัดสรรงบประมาณในปี ๒๕๖๗ ขอไม่นำตัวชี้วัดมาประเมิน รวมถึงการปรับเพิ่ม - ลด เป้าหมายที่กำหนดให้เป็นไปตามงบประมาณที่ได้รับจัดสรร

๕. กำหนดให้หน่วยงานสนับสนุนส่งรายงานสรุปผลการปฏิบัติงานและปัญหาอุปสรรค รอบ ๖ เดือน รายงานภายในวันที่ ๑ เมษายน ๒๕๖๗

๖. กำหนดให้หน่วยงานสนับสนุนส่งรายงานสรุปผลการปฏิบัติงานและปัญหาอุปสรรค รอบ ๑๒ เดือน รายงานภายในวันที่ ๑ ตุลาคม ๒๕๖๗

**หน่วยงานรับผิดชอบหลัก :**

ส่วนจัดการต้นน้ำ

เบอร์โทรศัพท์ ๐ ๕๓๗๑ ๑๔๐๒ ต่อ ๒๐๗

**หน่วยงานสนับสนุน :**

หน่วยงานในสังกัดส่วนจัดการต้นน้ำ



ตาราง : เป้าหมายการดำเนินงานของหน่วยงานสนับสนุน จำนวน ๑๗ หน่วยงาน

หน่วยงานสนับสนุน	กิจกรรมการสร้างฝายต้นน้ำ (แห่ง)	กิจกรรมการปลูกหญ้าแฝก (กล้า)	จำนวนพื้นที่ที่ได้รับการป้องกันและลดการชะล้างพังทลายของดินในพื้นที่ต้นน้ำ (ไร่)
สำนักบริหารพื้นที่อนุรักษ์ที่ ๑ (ปราจีนบุรี)	๕๕	๓๐๐,๐๐๐	๖๘๘
สำนักบริหารพื้นที่อนุรักษ์ที่ ๑ สาขาสระบุรี	๙๒	-	๘๓๖
สำนักบริหารพื้นที่อนุรักษ์ที่ ๓ (บ้านโป่ง)	๑๓๑	-	๑,๑๙๑
สำนักบริหารพื้นที่อนุรักษ์ที่ ๔ (สุราษฎร์ธานี)	๗๘	๔๐๐,๐๐๐	๙๕๙
สำนักบริหารพื้นที่อนุรักษ์ที่ ๕ (นครศรีธรรมราช)	๓๔	-	๓๐๙
สำนักบริหารพื้นที่อนุรักษ์ที่ ๖ (สงขลา)	๖๐	-	๕๔๕
สำนักบริหารพื้นที่อนุรักษ์ที่ ๗ (นครราชสีมา)	๓	๓๐๐,๐๐๐	๒๑๕
สำนักบริหารพื้นที่อนุรักษ์ที่ ๘ (ขอนแก่น)	๔๑	๑,๑๒๕,๐๐๐	๑,๐๗๖
สำนักบริหารพื้นที่อนุรักษ์ที่ ๙ (อุบลราชธานี)	๑๐๔	๘๕๒,๕๗๐	๑,๔๗๘
สำนักบริหารพื้นที่อนุรักษ์ที่ ๑๐ (อุดรธานี)	๙๗	๑,๒๐๐,๐๐๐	๑,๖๓๒
สำนักบริหารพื้นที่อนุรักษ์ที่ ๑๑ (พิษณุโลก)	๑๔๘	๒๐๐,๐๐๐	๑,๔๗๐
สำนักบริหารพื้นที่อนุรักษ์ที่ ๑๒ (นครสวรรค์)	๒๖	-	๒๓๖
สำนักบริหารพื้นที่อนุรักษ์ที่ ๑๓ (แพร่)	๕๖๔	๘๔๐,๐๐๐	๕,๖๕๒
สำนักบริหารพื้นที่อนุรักษ์ที่ ๑๓ สาขาลำปาง	๙๖	-	๘๗๓
สำนักบริหารพื้นที่อนุรักษ์ที่ ๑๔ (ตาก)	๑๗๘	๒๐๐,๐๐๐	๑,๗๔๓
สำนักบริหารพื้นที่อนุรักษ์ที่ ๑๕ (เชียงใหม่)	๖๔	๒๐๐,๐๐๐	๗๐๗
สำนักบริหารพื้นที่อนุรักษ์ที่ ๑๖ (เชียงใหม่)	๑,๓๙๒	๒,๒๘๕,๐๐๐	๑๔,๐๘๓



ตัวชี้วัดที่ ๒๙ : การติดตามการเปลี่ยนแปลงพื้นที่ป่าไม้ในพื้นที่ป่าอนุรักษ์

หน่วยวัด : ร้อยละ

น้ำหนัก : ร้อยละ ๑๐

ความเชื่อมโยง :

ยุทธศาสตร์ชาติ ๒๐ปี ยุทธศาสตร์ที่ ๕ ด้านการสร้างการเติบโตบนคุณภาพชีวิตที่เป็นมิตรกับสิ่งแวดล้อม

แผนแม่บทภายใต้ยุทธศาสตร์ชาติ ประเด็นที่ ๑๘ การเติบโตอย่างยั่งยืน แผนแม่บทย่อย : ๑๘.๑ การสร้างการเติบโตอย่างยั่งยืนบนสังคมเศรษฐกิจสีเขียว เป้าหมายระดับแผนแม่บทย่อย : ๑๘๐๒ พื้นที่สีเขียวทุกประเภทเพิ่มขึ้น

แผนพัฒนาเศรษฐกิจและสังคมแห่งชาติ ฉบับที่ ๑๓ หมายเหตุที่ ๑๑ ไทยสามารถลดความเสี่ยงและผลกระทบจากภัยธรรมชาติและการเปลี่ยนแปลงสภาพภูมิอากาศ

แผนการปฏิรูปประเทศ ประเด็นที่ ๑ ด้านทรัพยากรธรรมชาติและสิ่งแวดล้อม เรื่องและประเด็นปฏิรูปที่ ๑ : ทรัพยากรทางบก ประเด็นย่อยที่ ๑ ทรัพยากรป่าไม้และสัตว์ป่า

แผนปฏิบัติการ อส. ประเด็นที่ ๓ บริหารจัดการทรัพยากรป่าไม้และสัตว์ป่าอย่างสมดุลในทุกมิติ

ประเด็นยุทธศาสตร์สำนักบริหารพื้นที่อนุรักษ์ที่ ๑๕ (เชียงใหม่)

ข้อที่ ๑ อนุรักษ์ คุ้มครอง ป่า และบริหารจัดการทรัพยากรป่าไม้และสัตว์ป่าอย่างมีประสิทธิภาพที่ตอบสนองต่อการพัฒนาที่ยั่งยืน

ข้อที่ ๓ พัฒนาระบบป้องกัน เตือนภัยพิบัติธรรมชาติในพื้นที่อนุรักษ์

ข้อที่ ๖ พัฒนาและปรับปรุงเครื่องมือและกลไกในการบริหารจัดการทรัพยากรธรรมชาติในพื้นที่อนุรักษ์ให้มีประสิทธิภาพ

การกิจ และอำนาจหน้าที่ ของสำนักบริหารพื้นที่อนุรักษ์ที่ ๑๕ (เชียงใหม่)

ข้อที่ ๒ ปฏิบัติงานเกี่ยวกับการจัดการทรัพยากรในพื้นที่ป่าไม้และการจัดการพื้นที่ป่าไม้อนุรักษ์ในลักษณะงานสงวนและคุ้มครองสัตว์ป่า งานอุทยานแห่งชาติ งานอนุรักษ์พื้นที่ต้นน้ำลำธาร งานจัดการไฟป่า งานป้องกันและปราบปรามการบุกรุกทำลายในพื้นที่อนุรักษ์ งานควบคุมตามกฎหมายป่าไม้ และงานตามกฎหมายอื่นที่เกี่ยวข้อง

คำอธิบาย :

พื้นที่เปลี่ยนแปลง หมายถึง พื้นที่ที่มีการเปลี่ยนแปลงสิ่งปกคลุมพื้นดิน สำหรับกรณีนี้หมายถึงการเปลี่ยนแปลงพื้นที่ป่าไม้ไปเป็นพื้นที่อื่น ๆ พื้นที่ที่มีการตรวจสอบโดยใช้ระบบภูมิสารสนเทศเป็นการเบื้องต้น แสดงให้เห็นถึงการเปลี่ยนแปลงของสิ่งปกคลุมพื้นดินจากป่าไม้ไปเป็นอย่างอื่น ซึ่งอาจจะเกิดจากการบุกรุกพื้นที่ป่า การเกิดไฟป่า การบุกรุกเพื่อทำการเกษตร ไร่หมุนเวียน เป็นต้น

การติดตามการเปลี่ยนแปลงพื้นที่ป่าไม้ดำเนินการโดยการพัฒนาโปรแกรมสำหรับการประเมินและตรวจสอบพื้นที่ที่มีการเปลี่ยนแปลง โดยใช้เทคโนโลยีภูมิสารสนเทศ มีเป้าหมายในการติดตามการเปลี่ยนแปลงพื้นที่และตรวจสอบพื้นที่ที่มีขนาดไม่น้อยกว่า ๑ ไร่ ในพื้นที่เสี่ยงต่อดินถล่ม ซึ่งจะได้จากการแปลตีความเปรียบเทียบข้อมูลภาพถ่ายดาวเทียม (Landsat-๘) ๒ ช่วงเวลา ทุก ๑๖ วัน โดยแจ้งเตือนผ่านระบบไปรษณีย์อิเล็กทรอนิกส์ และให้มีการตรวจสอบโดยหน่วยงานภาคสนาม รายงานผ่านระบบติดตามการเปลี่ยนแปลงพื้นที่ป่าไม้ มีการวัดผลการดำเนินงานเป็นร้อยละของการเข้าตรวจสอบพื้นที่ที่ตรวจพบการเปลี่ยนแปลง กำกับดูแล และรายงานผลการตรวจสอบพื้นที่ โดยสำนักบริหารพื้นที่อนุรักษ์ที่ ๑ - ๑๖ และสำนักบริหารพื้นที่อนุรักษ์สาขาทุกสาขา



ความถูกต้องของการแจ้งเตือนในการติดตามการบุกรุกทำลายพื้นที่ป่าอนุรักษ์ หมายถึง พื้นที่ที่มีการเปลี่ยนแปลงพื้นที่ป่าไม้ในพื้นที่ป่าอนุรักษ์ที่มีการตรวจสอบพื้นที่แล้วจากหน่วยงานภาคสนาม (จำนวนแปลง) ว่ามีการเปลี่ยนแปลงของสิ่งปกคลุมพื้นดินจากป่าไม้ไปเป็นอย่างอื่น ซึ่งอาจจะเกิดจากการบุกรุกพื้นที่ป่า การเกิดไฟป่า การบุกรุกเพื่อทำการเกษตร ไร่หมุนเวียน เป็นต้น ไม่รวมพื้นที่ที่หน่วยงานภาคสนามตรวจสอบแล้วว่าเป็นป่าสมบูรณ์

จำนวนแปลงที่ตรวจสอบทั้งหมด หมายถึง พื้นที่ที่มีการเปลี่ยนแปลงพื้นที่ป่าไม้ในพื้นที่ป่าอนุรักษ์ทั้งหมดที่มีการตรวจสอบพื้นที่แล้วจากหน่วยงานภาคสนาม (จำนวนแปลง)

จำนวนแปลงที่ตรวจสอบที่เป็นป่าสมบูรณ์ หมายถึง พื้นที่ที่มีการเปลี่ยนแปลงพื้นที่ป่าไม้ในพื้นที่ป่าอนุรักษ์ที่มีการตรวจสอบพื้นที่แล้วจากหน่วยงานภาคสนามแล้วว่าเป็นประเภทป่าสมบูรณ์ (จำนวนแปลง)

จำนวนแปลงทั้งหมด หมายถึง พื้นที่ที่มีการเปลี่ยนแปลงพื้นที่ป่าไม้ในพื้นที่ป่าอนุรักษ์ทั้งหมด (จำนวนแปลง)

**แนวทางการดำเนินงานของศูนย์เทคโนโลยีสารสนเทศและการสื่อสาร ดังนี้**

๑. จัดทำคู่มือการประมวลผลข้อมูลจากดาวเทียมสำรวจทรัพยากรธรรมชาติ Landsat-๘ ด้วยระบบ Forms เพื่อการติดตามการเปลี่ยนแปลงพื้นที่ป่าไม้ในพื้นที่อนุรักษ์

๒. จัดทำคู่มือการใช้ระบบติดตามการเปลี่ยนแปลงพื้นที่ป่าไม้ในพื้นที่อนุรักษ์ สำหรับศูนย์ปฏิบัติการภูมิสารสนเทศ ๙ ศูนย์

๓. จัดทำคู่มือการใช้ระบบติดตามการเปลี่ยนแปลงพื้นที่ป่าไม้ในพื้นที่อนุรักษ์ สำหรับพื้นที่อนุรักษ์ (อุทยานแห่งชาติ เขตรักษาพันธุ์สัตว์ป่า เขตห้ามล่าสัตว์ป่า วนอุทยาน สวนรุกขชาติ สวนพฤกษศาสตร์ เตรียมการอุทยานแห่งชาติ เตรียมการเขตรักษาพันธุ์สัตว์ป่า และเตรียมการเขตห้ามล่าสัตว์ป่า)

๔. ออกติดตามการเข้าตรวจสอบพื้นที่ของหน่วยงานสนับสนุน

๕. จัดเตรียมข้อมูลภาพถ่ายดาวเทียมปีฐาน ๒๕๖๖ และภาพถ่ายดาวเทียมปี ๒๕๖๗ ตามรอบทุก ๑๖ วัน

๖. วิเคราะห์ข้อมูล ประมวลผลเปรียบเทียบภาพถ่ายดาวเทียม ๒ ช่วงเวลา

๗. ตรวจสอบความถูกต้องของข้อมูลที่ได้จากการประมวลผล

๘. ศูนย์ปฏิบัติการภูมิสารสนเทศรายงานพื้นที่ที่คาดว่าจะมีการเปลี่ยนแปลงตามแบบฟอร์มผ่านทาง Web Application

๙. จัดทำฐานข้อมูลการติดตามการเปลี่ยนแปลงพื้นที่ป่าไม้ในพื้นที่อนุรักษ์

**แนวทางการดำเนินงานของสำนักบริหารพื้นที่อนุรักษ์ที่ ๑ - ๑๖ และสำนักบริหารพื้นที่อนุรักษ์สาขาทุกสาขา ดังนี้**

๑. พื้นที่อนุรักษ์รายงานผลการตรวจสอบพื้นที่ ตามแบบฟอร์มผ่านทาง Web Application

๒. สำนักบริหารพื้นที่อนุรักษ์ที่ ๑ - ๑๖ และสำนักบริหารพื้นที่อนุรักษ์สาขาทุกสาขา กำกับ ดูแล การดำเนินงานของหน่วยงานภาคสนามให้ตรวจสอบพื้นที่ รายงานผลตามระยะเวลาที่กำหนด ตามเป้าหมายการประเมินรอบ ๖ เดือน และเป้าหมายการประเมินรอบ ๑๒ เดือน

**สูตรการคำนวณ :**

$$\text{ร้อยละการเข้าตรวจสอบพื้นที่} = \frac{\text{จำนวนจุดที่เข้าตรวจสอบ}}{\text{จำนวนจุดที่ตรวจพบการเปลี่ยนแปลงทั้งหมด}} \times 100$$

$$\text{ร้อยละความถูกต้องของระบบการติดตามการเปลี่ยนแปลงพื้นที่ป่าในพื้นที่ป่าอนุรักษ์} = \frac{\text{จำนวนแปลงที่ตรวจสอบทั้งหมด} - \text{จำนวนแปลงที่ตรวจสอบที่เป็นป่าสมบูรณ์}}{\text{จำนวนแปลงทั้งหมด}} \times 100$$



ข้อมูลพื้นฐาน :

ข้อมูลพื้นฐานประกอบตัวชี้วัด	๒๕๖๒	๒๕๖๓	๒๕๖๔	๒๕๖๕	๒๕๖๖
การเข้าตรวจสอบพื้นที่ป่าไม้ของระบบการติดตามการเปลี่ยนแปลงพื้นที่ป่าในพื้นที่ป่าอนุรักษ์ ของสำนักบริหารพื้นที่อนุรักษ์ที่ ๑๕ (เชียงใหม่)	ร้อยละ ๑๐๐	ร้อยละ ๑๐๐	ร้อยละ ๑๐๐	ร้อยละ ๑๐๐	ร้อยละ ๑๐๐

เกณฑ์การประเมิน รอบ ๖ เดือน

หน่วยงาน	เป้าหมายขั้นต้น (๕๐ คะแนน)	เป้าหมายมาตรฐาน (๗๕ คะแนน)	เป้าหมายขั้นสูง (๑๐๐ คะแนน)
สำนักบริหารพื้นที่อนุรักษ์ที่ ๑๕ (เชียงใหม่)	เข้าทำการตรวจสอบพื้นที่ ร้อยละ ๕๐	เข้าทำการตรวจสอบพื้นที่ ร้อยละ ๗๕	เข้าทำการตรวจสอบพื้นที่ ร้อยละ ๑๐๐

เกณฑ์การประเมิน รอบ ๑๒ เดือน

หน่วยงาน	เป้าหมายขั้นต้น (๕๐ คะแนน)	เป้าหมายมาตรฐาน (๗๕ คะแนน)	เป้าหมายขั้นสูง (๑๐๐ คะแนน)
สำนักบริหารพื้นที่อนุรักษ์ที่ ๑๕ (เชียงใหม่)	เข้าทำการตรวจสอบพื้นที่ ร้อยละ ๕๐	เข้าทำการตรวจสอบพื้นที่ ร้อยละ ๗๕	เข้าทำการตรวจสอบพื้นที่ ร้อยละ ๑๐๐

เงื่อนไข/หมายเหตุ :

- ใช้จุดการคำนวณที่ผ่านการตรวจสอบจากหน่วยงานภาคสนามแล้ว
- การประมวลผลข้อมูลนับจากการวิเคราะห์ข้อมูล ประมวลผลข้อมูลเปรียบเทียบภาพถ่ายดาวเทียม ๒ ช่วงเวลา
- “พื้นที่เปลี่ยนแปลง” ไม่รวมถึงพื้นที่ในกระบวนการจัดทำข้อมูลแนวเขตโครงการอนุรักษ์และดูแลรักษาทรัพยากรธรรมชาติตามมาตรา ๖๔ (พระราชบัญญัติอุทยานแห่งชาติ พ.ศ. ๒๕๖๒) และมาตรา ๑๒๑ (พระราชบัญญัติสงวนและคุ้มครองสัตว์ป่า พ.ศ. ๒๕๖๒)

หน่วยงานรับผิดชอบหลัก :

ศูนย์ปฏิบัติการภูมิสารสนเทศ (เชียงใหม่)

เบอร์โทรศัพท์ ๐ ๕๓๗๑ ๑๔๐๒ ต่อ ๒๐๖

หน่วยงานผู้สนับสนุน :

ส่วนอุทยานแห่งชาติ

เบอร์โทรศัพท์ ๐ ๕๓๗๑ ๑๔๐๒ ต่อ ๗๐๐

ส่วนอนุรักษ์สัตว์ป่า

เบอร์โทรศัพท์ ๐ ๕๓๗๑ ๑๔๐๒ ต่อ ๒๐๒







ตัวชี้วัดที่ ๓๓ : ความสำเร็จของการจัดทำวางแผนการอนุรักษ์และคุ้มครองพื้นที่อนุรักษ์สัตว์ป่า

หน่วยวัด : แห่ง

น้ำหนัก : ร้อยละ ๓

ความเชื่อมโยง :

ยุทธศาสตร์ชาติ ๒๐ ปี ยุทธศาสตร์ที่ ๕ ด้านการสร้างการเติบโตบนคุณภาพชีวิตที่เป็นมิตรกับสิ่งแวดล้อม ประเด็นที่ ๑ สร้างการเติบโตอย่างยั่งยืนบนสังคมเศรษฐกิจสีเขียว ประเด็นย่อยที่ ๑.๒ อนุรักษ์และฟื้นฟูความหลากหลายทางชีวภาพในและนอกถิ่นกำเนิดโดยเฉพาะสัตว์ป่าและพันธุ์พืชที่ใกล้สูญพันธุ์ โดยลดอัตราการสูญเสียนิเวศพันธุ์ที่ถูกคุกคามชนิดพันธุ์เฉพาะถิ่น และแหล่งที่อยู่อาศัยตามธรรมชาติ ตลอดจนควบคุมชนิดพันธุ์ต่างถิ่นที่มีผลกระทบต่อระบบนิเวศ

แผนแม่บทภายใต้ยุทธศาสตร์ชาติ ประเด็นที่ ๑๘ การเติบโตอย่างยั่งยืนแผนย่อยการสร้างการเติบโตอย่างยั่งยืนบนสังคมเศรษฐกิจสีเขียว

พระราชบัญญัติสงวนและคุ้มครองสัตว์ป่า พ.ศ. ๒๕๖๒ มาตรา ๕๒ และ มาตรา ๖๘

แผนแม่บทการบริหารจัดการการอนุรักษ์สัตว์ป่า เขตรักษาพันธุ์สัตว์ป่า และเขตห้ามล่าสัตว์ป่า

แผนพัฒนาเศรษฐกิจและสังคมแห่งชาติ ฉบับที่ ๑๓ หมายความว่า ๑๐ ไทยมีเศรษฐกิจหมุนเวียนและสังคมคาร์บอนต่ำ เป้าหมายที่ ๒ ทรัพยากรธรรมชาติได้รับการอนุรักษ์ ฟื้นฟู และมีการใช้ประโยชน์จากทรัพยากรธรรมชาติอย่างยั่งยืน

แผนการปฏิรูปประเทศ ด้านทรัพยากรธรรมชาติและสิ่งแวดล้อม เรื่อง ทรัพยากรทางบก ประเด็นที่ ๑ ทรัพยากรป่าไม้และสัตว์ป่า ประเด็นย่อยที่ ๑ ทรัพยากรป่าไม้และสัตว์ป่า ข้อ ๑.๘ จัดการสัตว์ป่าเพื่อพัฒนาระบบนิเวศ สังคม และเศรษฐกิจ

แผนปฏิบัติการ อส. เรื่องที่ ๑ อนุรักษ์ ปกป้องรักษา และฟื้นฟูพื้นที่ป่าอนุรักษ์

ประเด็นยุทธศาสตร์สำนักบริหารพื้นที่อนุรักษ์ที่ ๑๕ (เชียงใหม่) ข้อที่ ๑ อนุรักษ์ คุ้มครอง ฟื้นฟู และบริหารจัดการทรัพยากรป่าไม้และสัตว์ป่าอย่างมีประสิทธิภาพที่ตอบสนองต่อการพัฒนาที่ยั่งยืน

ภารกิจ และอำนาจหน้าที่ ของสำนักบริหารพื้นที่อนุรักษ์ที่ ๑๕ (เชียงใหม่)

ข้อที่ ๒ ปฏิบัติงานเกี่ยวกับการจัดการทรัพยากรในพื้นที่ป่าไม้และการจัดการพื้นที่ป่าไม้อนุรักษ์ในลักษณะงานสงวนและคุ้มครองสัตว์ป่า งานอุทยานแห่งชาติ งานอนุรักษ์พื้นที่ต้นน้ำลำธาร งานจัดการไฟป่า งานป้องกันและปราบปรามการบุกรุกทำลายในพื้นที่อนุรักษ์ งานควบคุมตามกฎหมายป่าไม้ และงานตามกฎหมายอื่นที่เกี่ยวข้อง

อื่นๆ

- เป้าหมายหลักการพัฒนาที่ยั่งยืน (SDGs) ข้อ เป้าหมายที่ ๑๕ ปกป้อง ฟื้นฟู และสนับสนุนการใช้ระบบนิเวศบนบกอย่างยั่งยืน จัดการป่าไม้อย่างยั่งยืน ต่อสู้กับการกลายสภาพเป็นทะเลทราย หยุดการเสื่อมโทรมของที่ดินและฟื้นสภาพกลับมาใหม่ และหยุดการสูญเสียดังกล่าวทางชีวภาพ





## คำอธิบาย :

สัตว์ป่าเป็นทรัพยากรที่อำนวยประโยชน์แก่มวลมนุษยชาติอย่างต่อเนื่องและยาวนาน และเป็นหนึ่งในองค์ประกอบที่สำคัญที่สุดส่วนหนึ่งของระบบนิเวศของป่าไม้ สัตว์ป่าเป็นตัวช่วยเร่งให้เกิดการหมุนเวียนของพลังงานในระบบนิเวศของป่า จึงมีความสำคัญอย่างยิ่งต่อการรักษาระบบความสมดุลทางธรรมชาติและทำให้ระบบนิเวศมีความมั่นคง ประเทศไทยมีความหลากหลายด้านชนิดพันธุ์ของสัตว์ป่าที่มีกระดูกสันหลัง จำนวนไม่น้อยกว่า ๔,๕๙๑ ชนิด แต่ในระยะเวลาเพียงไม่กี่ทศวรรษที่ผ่านมา มีสัตว์ป่าที่สูญพันธุ์ไปแล้วหลายชนิด อีกหลายชนิดถูกคุกคามจนตกอยู่ในสถานภาพใกล้สูญพันธุ์ โดยปัจจัยคุกคามส่วนใหญ่มาจากการสูญเสียถิ่นอาศัย การเปลี่ยนแปลงสภาพพื้นที่เพื่อใช้ประโยชน์ด้านเกษตรกรรม อุตสาหกรรม การท่องเที่ยว การล่าเพื่อการค้ามลพิษ โรคภัย การเปลี่ยนแปลงสภาพภูมิอากาศโลก ภัยแล้ง การขาดแคลนน้ำและแหล่งอาหาร ฯลฯ ปัจจุบันสัตว์ป่าถูกคุกคามจากมนุษย์ทั้งทางตรงและทางอ้อมอยู่ตลอดเวลา ในขณะเดียวกันนั้น นักอนุรักษ์สัตว์ป่าได้พยายามรณรงค์และเชิญชวนให้เห็นถึงความสำคัญของสัตว์ป่า แต่กลับพบว่ามีกรณีการฝ่าฝืนกฎหมายที่เกี่ยวข้องกับการสงวนและคุ้มครองสัตว์ป่าเพิ่มขึ้นเรื่อย ๆ ไม่สามารถหยุดยั้งพฤติกรรมการล่าของมนุษย์ได้ ซึ่งให้เห็นถึงความไม่เข้มงวดและรัดกุมที่เพียงพอและความไม่เหมาะสมกับยุคสมัยของกฎหมายที่มุ่งสงวนและคุ้มครองสัตว์ป่าของไทย สัตว์ป่าที่จะได้รับการสงวนและคุ้มครองกลับไม่ได้รับการสงวนและคุ้มครองอย่างแท้จริง จึงมีการปรับปรุงแก้ไขพระราชบัญญัติสงวนและคุ้มครองสัตว์ป่า โดยพระราชบัญญัติสงวนและคุ้มครองสัตว์ป่า พ.ศ. ๒๕๖๒ ประกาศในราชกิจจานุเบกษา เมื่อวันที่ ๒๙ พฤษภาคม ๒๕๖๒ มีวัตถุประสงค์เพื่อการสงวน อนุรักษ์ คุ้มครอง และบำรุงรักษาเขตรักษาพันธุ์สัตว์ป่าและเขตห้ามล่าสัตว์ป่า และการบริหารจัดการสัตว์ป่า ทรัพยากรธรรมชาติ ระบบนิเวศ และความหลากหลายทางชีวภาพในพื้นที่ ดังกล่าวให้เกิดประโยชน์อย่างสมดุลและยั่งยืน ทั้งนี้ มาตรา ๔๕ (๓) กำหนดให้มีการจัดทำแผนแม่บท การบริหารจัดการการอนุรักษ์สัตว์ป่า เขตรักษาพันธุ์สัตว์ป่า และเขตห้ามล่าสัตว์ป่า กรมอุทยานแห่งชาติ สัตว์ป่า และพันธุ์พืช จึงได้ดำเนินการจัดทำแผนแม่บทการบริหารจัดการการอนุรักษ์สัตว์ป่า เขตรักษาพันธุ์สัตว์ป่า และเขตห้ามล่าสัตว์ป่า ซึ่งได้ผ่านความเห็นชอบของคณะกรรมการสงวนและคุ้มครองสัตว์ป่า เมื่อวันที่ ๒๕ สิงหาคม ๒๕๖๔ โดยมีกรอบระยะเวลา ๑๐ ปี (พ.ศ.๒๕๖๔ - ๒๕๗๓)

สำหรับการจัดทำแผนการอนุรักษ์และคุ้มครองพื้นที่เขตรักษาพันธุ์สัตว์ป่า และเขตห้ามล่าสัตว์ป่า แต่ละแห่ง เป็นการดำเนินการตามพระราชบัญญัติสงวนและคุ้มครองสัตว์ป่า พ.ศ. ๒๕๖๒ ซึ่งประกาศในราชกิจจานุเบกษา เมื่อวันที่ ๒๙ พฤษภาคม ๒๕๖๒ ที่ระบุไว้ว่า เพื่อประโยชน์ในการคุ้มครอง บำรุง ดูแล และรักษาเขตรักษาพันธุ์สัตว์ป่า (มาตรา ๕๒) เขตห้ามล่าสัตว์ป่า (มาตรา ๖๘) จัดให้มีแผนการอนุรักษ์และคุ้มครองพื้นที่เขตรักษาพันธุ์สัตว์ป่า และเขตห้ามล่าสัตว์ป่า ตามลำดับ เพื่อเสนออธิบดีกรมอุทยานแห่งชาติ สัตว์ป่า และพันธุ์พืช ให้ความเห็นชอบและให้หัวหน้าเขตรักษาพันธุ์สัตว์ป่า และเขตห้ามล่าสัตว์ป่า มีหน้าที่รับผิดชอบดำเนินการให้เป็นไปตามแผนการอนุรักษ์และคุ้มครองพื้นที่ดังกล่าว **เพื่อใช้เป็นแนวทางการอนุรักษ์และคุ้มครองสัตว์ป่า** การดูแลฟื้นฟูแหล่งที่อยู่อาศัย หรือแหล่งหากินของสัตว์ป่า การคุ้มครองและดูแลรักษาสภาพธรรมชาติ ทรัพยากรธรรมชาติ สิ่งแวดล้อม ระบบนิเวศ และความหลากหลายทางชีวภาพในเขตรักษาพันธุ์สัตว์ป่านั้น ส่วนในเขตห้ามล่าสัตว์ป่า เพิ่มเติมเรื่องการควบคุมและป้องกันผลกระทบจากการใช้ประโยชน์ในพื้นที่ที่มีหน่วยงานของรัฐใช้ประโยชน์ หรือเป็นที่สาธารณะประโยชน์ หรือประชาชนใช้ประโยชน์ร่วมกันในเขตห้ามล่าสัตว์ป่าด้วย

แผนการอนุรักษ์และคุ้มครองพื้นที่เขตรักษาพันธุ์สัตว์ป่า และเขตห้ามล่าสัตว์ป่า เป็นเอกสารที่กำหนดแนวทางในการจัดการพื้นที่เขตรักษาพันธุ์สัตว์ป่า และเขตห้ามล่าสัตว์ป่า ระบุความสำคัญก่อน - หลังในการอนุรักษ์และคุ้มครองสัตว์ป่า การดูแลฟื้นฟูแหล่งที่อยู่อาศัย หรือแหล่งหากินของสัตว์ป่า การคุ้มครองและดูแลรักษาสภาพธรรมชาติ ทรัพยากรธรรมชาติ สิ่งแวดล้อม ระบบนิเวศ และความหลากหลายทางชีวภาพ



ควบคุมและป้องกันผลกระทบจากการใช้ประโยชน์ในพื้นที่ที่อาจส่งผลกระทบต่อภารกิจของสัตว์ป่า และถิ่นที่อยู่อาศัย กระบวนการจัดทำแผน ต้องมีการรับฟังความคิดเห็นและการมีส่วนร่วมของผู้มีส่วนได้ส่วนเสีย ชุมชนที่เกี่ยวข้อง คณะกรรมการที่ปรึกษา (PAC) และประชาชนที่เกี่ยวข้องในพื้นที่ มาตรการและแนวทางการจัดการ จะต้องระบุชัดเจนว่ามีกิจกรรมอะไร ทำไมต้องทำ จะทำเมื่อไหร่ ทำที่ไหน ทำอย่างไร ทำเพื่อใคร และใครเป็นผู้ทำ ต้องระบุเป้าหมายและวัตถุประสงค์ของการอนุรักษ์และคุ้มครองสัตว์ป่าและถิ่นที่อยู่อาศัยอย่าง ชัดเจน ตามแนวทางการจัดการเชิงนิเวศ ระบุมาตรการ แผนงาน โครงการ ช่วงเวลาที่เหมาะสม งบประมาณ บุคลากรที่จำเป็นในการดำเนินงานที่สอดคล้องกับเป้าหมายและวัตถุประสงค์ เพื่อเสริมสร้างศักยภาพของ คุณค่าการอนุรักษ์

### คำจำกัดความ

“สัตว์ป่า” หมายความว่า สัตว์ทุกชนิดซึ่งโดยทั่วไปย่อมเกิดและดำรงชีวิตอยู่ในธรรมชาติ อย่างเป็นอิสระ และให้หมายความรวมถึงไข่และตัวอ่อนของสัตว์เหล่านั้นด้วย แต่ไม่หมายความรวมถึง สัตว์พาหนะตามกฎหมายว่าด้วยสัตว์พาหนะ สัตว์ซึ่งได้รับการยอมรับในทางวิชาการว่าสายพันธุ์นั้น เป็นสัตว์บ้านไม่ใช่สัตว์ป่า และสัตว์ที่ได้มาจากการสืบพันธุ์ของสัตว์ดังกล่าว

“สัตว์ป่าสงวน” หมายความว่า สัตว์ป่าหายากหรือสัตว์ป่าที่ใกล้สูญพันธุ์จำเป็นต้องสงวนและ อนุรักษ์ไว้อย่างเข้มงวดตามที่กำหนดไว้ในพระราชบัญญัตินี้ ตามบัญชีท้ายพระราชบัญญัติ มีจำนวน ๑๙ ชนิด

“สัตว์ป่าคุ้มครอง” หมายความว่า สัตว์ป่าที่มีความสำคัญต่อระบบนิเวศ หรือจำนวนประชากร ของสัตว์ป่าชนิดนั้นมีแนวโน้มลดลงอันอาจส่งผลกระทบต่อระบบนิเวศ ตามที่กำหนดไว้ในพระราชบัญญัตินี้ ตามบัญชีท้ายพระราชบัญญัติ มีสัตว์ป่าคุ้มครองที่ไม่ใช่สัตว์น้ำ จำนวน ๑,๒๑๖ ชนิด

คณะกรรมการอำนวยการจัดทำแผนการอนุรักษ์และคุ้มครองพื้นที่อนุรักษ์สัตว์ป่า มีหน้าที่ (๑) กำหนดนโยบาย ควบคุม กำกับ ติดตาม แนะนำ และให้คำปรึกษาแก่คณะทำงานติดตามและประสานงานการ จัดทำแผนพื้นที่อนุรักษ์ (๒) กลั่นกรองและพิจารณาร่างแผนการอนุรักษ์และคุ้มครองพื้นที่เขตรักษาพันธุ์สัตว์ป่า และเขตห้ามล่าสัตว์ป่า เพื่อเสนอต่ออธิบดีกรมอุทยานแห่งชาติ สัตว์ป่า และพันธุ์พืช ให้ความเห็นชอบ

คณะทำงานติดตามและประสานงานการจัดทำแผนพื้นที่อนุรักษ์ มีหน้าที่ (๑) ประสานงาน จัดประชุม ชี้แจง ให้คำแนะนำการดำเนินงาน ขั้นตอนการวางแผนและการใช้คู่มือการจัดทำแผนการอนุรักษ์และคุ้มครอง พื้นที่เขตรักษาพันธุ์สัตว์ป่า และเขตห้ามล่าสัตว์ป่า แก่คณะกรรมการจัดทำแผนการอนุรักษ์และคุ้มครองพื้นที่ เขตรักษาพันธุ์สัตว์ป่า และเขตห้ามล่าสัตว์ป่า คณะทำงานวางแผนเขตรักษาพันธุ์สัตว์ป่า คณะทำงานวางแผน เขตห้ามล่าสัตว์ป่า และวิทยาการกระบวนการ ของแต่ละสำนักบริหารพื้นที่อนุรักษ์ และสำนักบริหารพื้นที่ อนุรักษ์สาขา (๒) ตรวจสอบและติดตามความก้าวหน้า (๓) ตรวจสอบความครบถ้วนถูกต้องของร่างแผนการ อนุรักษ์และคุ้มครองพื้นที่เขตรักษาพันธุ์สัตว์ป่า และเขตห้ามล่าสัตว์ป่า เพื่อเสนอต่อคณะกรรมการอำนวยการ

คณะกรรมการจัดทำแผนการอนุรักษ์และคุ้มครองพื้นที่เขตรักษาพันธุ์สัตว์ป่า และเขตห้ามล่าสัตว์ป่า มีหน้าที่ (๑) ประสานงานกับคณะทำงานติดตามและประสานงานการจัดทำแผนพื้นที่อนุรักษ์ (๒) รวบรวม และรายงานความก้าวหน้าผลการดำเนินการจัดทำร่างแผนการอนุรักษ์และคุ้มครองพื้นที่เขตรักษาพันธุ์สัตว์ป่า และเขตห้ามล่าสัตว์ป่า ให้คณะทำงานติดตามและประสานงานการจัดทำแผนพื้นที่อนุรักษ์ทราบ (๓) ตรวจสอบ ความครบถ้วนถูกต้องของร่างแผนการอนุรักษ์และคุ้มครองพื้นที่เขตรักษาพันธุ์สัตว์ป่า และเขตห้ามล่าสัตว์ป่า แต่ละแห่ง เพื่อเสนอต่อคณะกรรมการจัดทำแผนการอนุรักษ์และคุ้มครองพื้นที่อนุรักษ์สัตว์ป่า พิจารณา กลั่นกรอง เพื่อเสนอต่ออธิบดีกรมอุทยานแห่งชาติ สัตว์ป่า และพันธุ์พืช ให้ความเห็นชอบ (๔) แต่งตั้ง คณะทำงานวางแผนเขตรักษาพันธุ์สัตว์ป่า หรือเขตห้ามล่าสัตว์ป่าแต่ละแห่ง



คณะทำงานวางแผนเขตรักษาพันธุ์สัตว์ป่าหรือเขตห้ามล่าสัตว์ป่า แต่ละแห่ง มีหน้าที่ (๑) จัดทำร่างแผนการอนุรักษ์และคุ้มครองพื้นที่เขตรักษาพันธุ์สัตว์ป่า และเขตห้ามล่าสัตว์ป่า ให้แล้วเสร็จตามระยะเวลาที่กำหนด (๒) จัดทำรายงานความก้าวหน้าและผลการดำเนินงานการจัดทำร่างแผนการอนุรักษ์และคุ้มครองพื้นที่เขตรักษาพันธุ์สัตว์ป่า และเขตห้ามล่าสัตว์ป่า ให้คณะกรรมการจัดทำแผนการอนุรักษ์และคุ้มครองพื้นที่เขตรักษาพันธุ์สัตว์ป่า และเขตห้ามล่าสัตว์ป่าทราบ (๓) ประสานงานหรือจัดประชุมรับฟังความคิดเห็นการจัดทำร่างแผนการอนุรักษ์และคุ้มครองพื้นที่เขตรักษาพันธุ์สัตว์ป่า และเขตห้ามล่าสัตว์ป่า กับผู้มีส่วนได้ส่วนเสีย ชุมชน และประชาชนที่เกี่ยวข้อง

วิทยาการกระบวนการ แต่ละแห่ง โดยมีคุณสมบัติตามคู่มือการจัดทำแผนการอนุรักษ์และคุ้มครองพื้นที่เขตรักษาพันธุ์สัตว์ป่า และเขตห้ามล่าสัตว์ป่า มีหน้าที่ประสานงานกับคณะติดตามและประสานงานการจัดทำแผนพื้นที่อนุรักษ์ เพื่อให้คำแนะนำกระบวนการวางแผนและช่วยดำเนินการจัดเตรียมเอกสารและข้อมูลที่เกี่ยวข้อง แก่คณะกรรมการจัดทำแผนการอนุรักษ์และคุ้มครองพื้นที่เขตรักษาพันธุ์สัตว์ป่า และเขตห้ามล่าสัตว์ป่า และคณะทำงานวางแผนเขตรักษาพันธุ์สัตว์ป่าหรือเขตห้ามล่าสัตว์ป่า

### คุณภาพของแผนประกอบด้วย

๑. กำหนดกรอบแนวทางการดำเนินงานจัดทำแผนการอนุรักษ์และคุ้มครองพื้นที่เขตรักษาพันธุ์สัตว์ป่า และเขตห้ามล่าสัตว์ป่า
๒. การมีส่วนร่วมของผู้มีส่วนได้ส่วนเสีย ชุมชน และประชาชนที่เกี่ยวข้องกับการจัดทำร่างแผนการอนุรักษ์และคุ้มครองพื้นที่เขตรักษาพันธุ์สัตว์ป่า และเขตห้ามล่าสัตว์ป่า
๓. มีคณะกรรมการในการกำกับติดตามการจัดทำแผนการอนุรักษ์และคุ้มครองพื้นที่เขตรักษาพันธุ์สัตว์ป่า และเขตห้ามล่าสัตว์ป่า
  - ๓.๑ คณะกรรมการอำนวยการจัดทำแผนการอนุรักษ์และคุ้มครองพื้นที่อนุรักษ์สัตว์ป่า
  - ๓.๒ คณะทำงานติดตามและประสานงานการจัดทำแผนพื้นที่อนุรักษ์
  - ๓.๓ คณะกรรมการจัดทำแผนการอนุรักษ์และคุ้มครองพื้นที่เขตรักษาพันธุ์สัตว์ป่า และเขตห้ามล่าสัตว์ป่า
  - ๓.๔ คณะทำงานวางแผนเขตรักษาพันธุ์สัตว์ป่าหรือเขตห้ามล่าสัตว์ป่า แต่ละแห่ง
  - ๓.๕ วิทยาการกระบวนการ แต่ละแห่ง

รายละเอียดขั้นตอนในการดำเนินงาน	
ระดับที่ ๑	<p>มีคณะทำงานจัดทำร่างแผนการอนุรักษ์และคุ้มครองพื้นที่เขตรักษาพันธุ์สัตว์ป่า และเขตห้ามล่าสัตว์ป่า เพื่อขับเคลื่อนกระบวนการในการจัดทำแผนการอนุรักษ์และคุ้มครองพื้นที่เขตรักษาพันธุ์สัตว์ป่า และเขตห้ามล่าสัตว์ป่า ได้แก่</p> <ol style="list-style-type: none"><li>๑.๑ คณะกรรมการอำนวยการจัดทำแผนการอนุรักษ์และคุ้มครองพื้นที่อนุรักษ์สัตว์ป่า (ระดับกรมอุทยานแห่งชาติ สัตว์ป่า และพันธุ์พืช)</li><li>๑.๒ คณะทำงานติดตามและประสานงานการจัดทำแผนพื้นที่อนุรักษ์ (ระดับสำนักอนุรักษ์สัตว์ป่า)</li><li>๑.๓ คณะกรรมการจัดทำแผนการอนุรักษ์และคุ้มครองพื้นที่เขตรักษาพันธุ์สัตว์ป่า และเขตห้ามล่าสัตว์ป่า (ระดับสำนักบริหารพื้นที่อนุรักษ์ที่ ๒-๑๖ และสาขา)</li><li>๑.๔ คณะทำงานวางแผนเขตรักษาพันธุ์สัตว์ป่าหรือเขตห้ามล่าสัตว์ป่าแต่ละแห่ง (ระดับพื้นที่)</li><li>๑.๕ วิทยาการกระบวนการ แต่ละแห่ง (ระดับสำนักบริหารพื้นที่อนุรักษ์ที่ ๒-๑๖ และสาขา) โดยมีคุณสมบัติตามคู่มือการจัดทำแผนการอนุรักษ์และคุ้มครองพื้นที่เขตรักษาพันธุ์สัตว์ป่า และเขตห้ามล่าสัตว์ป่า</li></ol>



รายละเอียดขั้นตอนในการดำเนินงาน	
ระดับที่ ๒	วิทยาการกระบวนการแต่ละแห่ง ประสานงานกับคณะทำงานติดตามและประสานงานการจัดทำแผนพื้นที่อนุรักษ์ และให้คำแนะนำเกี่ยวกับกระบวนการวางแผนแก่ คณะกรรมการจัดทำแผนฯ และ คณะทำงานวางแผนฯ
ระดับที่ ๓	คณะทำงานติดตามและประสานงานการจัดทำแผนพื้นที่อนุรักษ์ จัดประชุมชี้แจงให้คำแนะนำในการจัดทำแผนการอนุรักษ์และคุ้มครองพื้นที่ ให้แก่ วิทยาการกระบวนการและประธานคณะทำงานวางแผนเขตรักษาพันธุ์สัตว์ป่าหรือเขตห้ามล่าสัตว์ป่าแต่ละแห่ง
ระดับที่ ๔	คณะทำงานเขตรักษาพันธุ์สัตว์ป่าหรือเขตห้ามล่าสัตว์ป่าแต่ละแห่งจัดทำร่างแผนการอนุรักษ์และคุ้มครองพื้นที่เขตรักษาพันธุ์สัตว์ป่า และเขตห้ามล่าสัตว์ป่า โดยมีกรอบระยะเวลาของแผน ๑๐ ปี ให้แล้วเสร็จตามแผนการและโครงสร้างที่กำหนด ๑) รวบรวมข้อมูลพื้นฐานของเขตรักษาพันธุ์สัตว์ป่าและเขตห้ามล่าสัตว์ป่า และกำหนดเป้าหมายการอนุรักษ์ ๒) วิเคราะห์ประเด็นปัญหา และสภาพแวดล้อม (SWOT) ๓) กำหนดวิสัยทัศน์ เป้าหมาย วัตถุประสงค์ และเขตการจัดการ
ระดับที่ ๕	คณะทำงานเขตรักษาพันธุ์สัตว์ป่าหรือเขตห้ามล่าสัตว์ป่าแต่ละแห่ง กำหนดแผนการดำเนินงาน และปฏิบัติ
ระดับที่ ๖	คณะทำงานเขตรักษาพันธุ์สัตว์ป่าหรือเขตห้ามล่าสัตว์ป่าแต่ละแห่ง จัดทำรูปเล่มร่างแผนการอนุรักษ์และคุ้มครองพื้นที่เขตรักษาพันธุ์สัตว์ป่า และเขตห้ามล่าสัตว์ป่า ฉบับสมบูรณ์ให้แล้วเสร็จ
ระดับที่ ๗	คณะทำงานเขตรักษาพันธุ์สัตว์ป่าหรือเขตห้ามล่าสัตว์ป่าแต่ละแห่ง นำร่างแผนการอนุรักษ์และคุ้มครองพื้นที่เขตรักษาพันธุ์สัตว์ป่า และเขตห้ามล่าสัตว์ป่า ฉบับสมบูรณ์ รับฟังความคิดเห็นของผู้มีส่วนได้เสีย ชุมชนที่เกี่ยวข้อง และประชาชน
ระดับที่ ๘	คณะทำงานเขตรักษาพันธุ์สัตว์ป่าหรือเขตห้ามล่าสัตว์ป่าแต่ละแห่ง เสนอร่างแผนการอนุรักษ์และคุ้มครองพื้นที่เขตรักษาพันธุ์สัตว์ป่า และเขตห้ามล่าสัตว์ป่า ฉบับสมบูรณ์ ที่ผ่านการรับฟังความคิดเห็นของผู้มีส่วนได้เสีย ชุมชนที่เกี่ยวข้อง และประชาชนแล้ว ต่อคณะกรรมการจัดทำแผนการอนุรักษ์และคุ้มครองพื้นที่เขตรักษาพันธุ์สัตว์ป่า และเขตห้ามล่าสัตว์ป่า เพื่อตรวจสอบความครบถ้วนถูกต้อง
ระดับที่ ๙	คณะกรรมการจัดทำแผนการอนุรักษ์และคุ้มครองพื้นที่เขตรักษาพันธุ์สัตว์ป่า และเขตห้ามล่าสัตว์ป่า ตรวจสอบความครบถ้วนถูกต้องของร่างแผนการอนุรักษ์และคุ้มครองพื้นที่เขตรักษาพันธุ์สัตว์ป่า และเขตห้ามล่าสัตว์ป่า ฉบับสมบูรณ์ และเสนอร่างแผนฯ ที่ผ่านการตรวจสอบความครบถ้วนถูกต้องแล้ว ต่อคณะทำงานติดตามและประสานงานการจัดทำแผนพื้นที่อนุรักษ์ เพื่อตรวจสอบความครบถ้วนถูกต้องต่อไป
ระดับที่ ๑๐	คณะทำงานติดตามและประสานงานการจัดทำแผนพื้นที่อนุรักษ์ ตรวจสอบความครบถ้วนถูกต้องของร่างแผนการอนุรักษ์และคุ้มครองพื้นที่เขตรักษาพันธุ์สัตว์ป่า และเขตห้ามล่าสัตว์ป่า ฉบับสมบูรณ์
ระดับที่ ๑๑	คณะทำงานติดตามและประสานงานการจัดทำแผนพื้นที่อนุรักษ์ เสนอร่างแผนการอนุรักษ์และคุ้มครองพื้นที่เขตรักษาพันธุ์สัตว์ป่า และเขตห้ามล่าสัตว์ป่า ที่ผ่านการตรวจสอบความครบถ้วนถูกต้องแล้ว ต่อคณะกรรมการอำนวยการจัดทำแผนการอนุรักษ์และคุ้มครองพื้นที่อนุรักษ์สัตว์ป่า

หมายเหตุ : คณะกรรมการจัดทำแผนการอนุรักษ์และคุ้มครองพื้นที่เขตรักษาพันธุ์สัตว์ป่า และเขตห้ามล่าสัตว์ป่า แต่ละแห่ง รายงานความก้าวหน้าและผลการจัดร่างแผนแผนการอนุรักษ์และคุ้มครองพื้นที่เขตรักษาพันธุ์สัตว์ป่า และเขตห้ามล่าสัตว์ป่า ให้คณะทำงานติดตามและประสานงานการจัดทำแผนพื้นที่อนุรักษ์ ทราบภายใน วันที่ ๒๕ ของทุกเดือน



## กระบวนการขั้นตอนการดำเนินการ/ Flowchart



### หมายเหตุ

๑. ร่างแผนฯ หมายถึง ร่างแผนการอนุรักษ์และคุ้มครองพื้นที่เขตรักษาพันธุ์สัตว์ป่า และเขตห้ามล่าสัตว์ป่า
๒. คณะทำงานวางแผนฯ หมายถึง คณะทำงานวางแผนเขตรักษาพันธุ์สัตว์ป่าและเขตห้ามล่าสัตว์ป่า
๓. คณะกรรมการจัดทำแผนฯ หมายถึง คณะกรรมการจัดทำแผนการอนุรักษ์และคุ้มครองพื้นที่เขตรักษาพันธุ์สัตว์ป่า และเขตห้ามล่าสัตว์ป่า
๔. คณะทำงานติดตามฯ หมายถึง คณะทำงานติดตามและประสานงานการจัดทำแผนพื้นที่อนุรักษ์
๕. คณะกรรมการอำนวยการฯ หมายถึง คณะกรรมการอำนวยการจัดทำแผนการอนุรักษ์และคุ้มครองพื้นที่อนุรักษ์สัตว์ป่า



ข้อมูลพื้นฐาน :

ปีงบประมาณ	ข้อมูลพื้นฐาน
๒๕๖๒	พรบ.สงวนและคุ้มครองสัตว์ป่า พ.ศ. ๒๕๖๒ ประกาศในราชกิจจานุเบกษา เมื่อวันที่ ๒๙ พฤษภาคม ๒๕๖๒
๒๕๖๓	จัดทำแผนแม่บทการบริหารจัดการการอนุรักษ์สัตว์ป่าเขตรักษาพันธุ์สัตว์ป่า และเขตห้ามล่าสัตว์ป่า กรอบระยะเวลา ๑๐ ปี (พ.ศ. ๒๕๖๔ - ๒๕๗๓)
๒๕๖๔	แผนแม่บทการบริหารจัดการการอนุรักษ์สัตว์ป่าเขตรักษาพันธุ์สัตว์ป่า และเขตห้ามล่าสัตว์ป่า ผ่านความเห็นชอบของคณะกรรมการสงวนและคุ้มครองสัตว์ป่า เมื่อวันที่ ๒๕ สิงหาคม ๒๕๖๔ มีกรอบระยะเวลา ๑๐ ปี (พ.ศ. ๒๕๖๔ - ๒๕๗๓)
๒๕๖๕	จัดทำแนวทางและคู่มือในการจัดทำแผนการอนุรักษ์และคุ้มครองพื้นที่เขตรักษาพันธุ์สัตว์ป่า และเขตห้ามล่า สัตว์ป่า และแต่งตั้งคณะกรรมการอำนวยการจัดทำแผนการอนุรักษ์สัตว์ป่า คณะทำงานติดตามและประสานงาน การจัดทำแผนพื้นที่อนุรักษ์ และคณะกรรมการจัดทำแผนการอนุรักษ์และคุ้มครองพื้นที่เขตรักษาพันธุ์สัตว์ป่า และเขตห้ามล่าสัตว์ป่า
๒๕๖๖	จัดทำร่างแผนการอนุรักษ์และคุ้มครองพื้นที่เขตรักษาพันธุ์สัตว์ป่า และเขตห้ามล่าสัตว์ป่า ฉบับสมบูรณ์แล้วเสร็จ จำนวน ๑๔๒ แห่ง

แผนระยะยาว/Road Map (ปีงบประมาณ พ.ศ. ๒๕๖๗ - ๒๕๗๐)

ปีงบประมาณ	ค่าเป้าหมาย
๒๕๖๗	ร่างแผนการอนุรักษ์และคุ้มครองพื้นที่เขตรักษาพันธุ์สัตว์ป่า และเขตห้ามล่าสัตว์ป่า ได้รับการตรวจสอบ ความครบถ้วนถูกต้องจากคณะทำงานติดตามและประสานงานการจัดทำแผนพื้นที่อนุรักษ์ จำนวน ๑๔๔ แห่ง
๒๕๖๘ - ๒๕๗๐	๑. การถ่ายทอดและการนำแผนการอนุรักษ์และคุ้มครองพื้นที่เขตรักษาพันธุ์สัตว์ป่า และเขตห้ามล่าสัตว์ป่า ไปสู่การปฏิบัติ ๒. การสงวนและคุ้มครองสัตว์ป่าให้เป็นฐานทรัพยากรชีวภาพที่มั่นคง - งานสงวนและคุ้มครองสัตว์ป่า ๑,๒๓๕ ชนิด - งานจัดการพื้นที่อนุรักษ์สัตว์ป่า ถิ่นอาศัยและแหล่งขยายพันธุ์ของสัตว์ป่าใกล้สูญพันธุ์ - งานเผยแพร่ความรู้ เสริมสร้างค่านิยมและกระบวนทัศน์ใหม่ด้านการสงวนคุ้มครองสัตว์ป่า - งานเสริมสร้างความเป็นหุ้นส่วนในการบริหารจัดการพื้นที่อนุรักษ์สัตว์ป่า - งานบริหารหน่วยงานอนุรักษ์สัตว์ป่า ๒๔๗ หน่วยงาน





### เกณฑ์การประเมิน รอบ ๖ เดือน

หน่วยงาน	เป้าหมายขั้นต้น (๕๐ คะแนน)	เป้าหมายมาตรฐาน (๗๕ คะแนน)	เป้าหมายขั้นสูง (๑๐๐ คะแนน)
สำนักบริหารพื้นที่อนุรักษ์ที่ ๑๕ เชียงราย)	ร่างแผนฯ ฉบับสมบูรณ์ผ่านการรับฟังความคิดเห็นของผู้มีส่วนได้เสีย ชุมชนที่เกี่ยวข้อง และประชาชน และเสนอร่างแผนฯ ดังกล่าวต่อคณะกรรมการจัดทำแผนฯ เพื่อตรวจสอบความครบถ้วนถูกต้อง (๗ แห่ง)	ร่างแผนฯ ฉบับสมบูรณ์ผ่านการรับฟังความคิดเห็นของผู้มีส่วนได้เสีย ชุมชนที่เกี่ยวข้อง และประชาชน และเสนอร่างแผนฯ ดังกล่าวต่อคณะกรรมการจัดทำแผนฯ เพื่อตรวจสอบความครบถ้วนถูกต้อง (๙ แห่ง)	ร่างแผนฯ ฉบับสมบูรณ์ผ่านการรับฟังความคิดเห็นของผู้มีส่วนได้เสีย ชุมชนที่เกี่ยวข้อง และประชาชน และเสนอร่างแผนฯ ดังกล่าวต่อคณะกรรมการจัดทำแผนฯ เพื่อตรวจสอบความครบถ้วนถูกต้อง (๑๓ แห่ง)

หมายเหตุ : ๑. ร่างแผนฯ หมายถึง ร่างแผนการอนุรักษ์และคุ้มครองพื้นที่เขตรักษาพันธุ์สัตว์ป่า และเขตห้ามล่าสัตว์ป่า  
๒. คณะกรรมการจัดทำแผนฯ หมายถึง คณะกรรมการจัดทำแผนการอนุรักษ์และคุ้มครองพื้นที่เขตรักษาพันธุ์สัตว์ป่า และเขตห้ามล่าสัตว์ป่า

### เกณฑ์การประเมิน รอบ ๑๒ เดือน

หน่วยงาน	เป้าหมายขั้นต้น (๕๐ คะแนน)	เป้าหมายมาตรฐาน (๗๕ คะแนน)	เป้าหมายขั้นสูง (๑๐๐ คะแนน)
สำนักบริหารพื้นที่อนุรักษ์ที่ ๑๕ เชียงราย)	คณะกรรมการจัดทำแผนฯ ตรวจสอบความครบถ้วนถูกต้องของร่างแผนฯ และเสนอร่างแผนฯ ดังกล่าวต่อคณะทำงานติดตามฯ เพื่อตรวจสอบความครบถ้วนถูกต้องต่อไป (๗ แห่ง)	คณะกรรมการจัดทำแผนฯ ตรวจสอบความครบถ้วนถูกต้องของร่างแผนฯ และเสนอร่างแผนฯ ดังกล่าวต่อคณะทำงานติดตามฯ เพื่อตรวจสอบความครบถ้วนถูกต้องต่อไป (๙ แห่ง)	คณะกรรมการจัดทำแผนฯ ตรวจสอบความครบถ้วนถูกต้องของร่างแผนฯ และเสนอร่างแผนฯ ดังกล่าวต่อคณะทำงานติดตามฯ เพื่อตรวจสอบความครบถ้วนถูกต้องต่อไป (๑๓ แห่ง)

หมายเหตุ : ๑. คณะทำงานติดตามฯ หมายถึง คณะทำงานติดตามและประสานงานการจัดทำแผนพื้นที่อนุรักษ์  
๒. คณะกรรมการอำนวยการฯ หมายถึง คณะกรรมการอำนวยการจัดทำแผนการอนุรักษ์และคุ้มครองพื้นที่อนุรักษ์สัตว์ป่า  
๓. ร่างแผนฯ หมายถึง ร่างแผนการอนุรักษ์และคุ้มครองพื้นที่เขตรักษาพันธุ์สัตว์ป่า และเขตห้ามล่าสัตว์ป่า  
๔. คณะกรรมการจัดทำแผนฯ หมายถึง คณะกรรมการจัดทำแผนการอนุรักษ์และคุ้มครองพื้นที่เขตรักษาพันธุ์สัตว์ป่า และเขตห้ามล่าสัตว์ป่า

### เงื่อนไข/หมายเหตุ :

คณะกรรมการจัดทำแผนการอนุรักษ์และคุ้มครองพื้นที่เขตรักษาพันธุ์สัตว์ป่าและเขตห้ามล่าสัตว์ป่า เสนอร่างแผนการอนุรักษ์และคุ้มครองพื้นที่เขตรักษาพันธุ์สัตว์ป่า และเขตห้ามล่าสัตว์ป่า ที่ผ่านการตรวจสอบความครบถ้วนถูกต้องแล้ว ต่อคณะทำงานติดตามและประสานงานการจัดทำแผนพื้นที่อนุรักษ์ ภายในวันที่ ๓๑ พฤษภาคม ๒๕๖๗

### หน่วยงานรับผิดชอบหลัก :

ส่วนอนุรักษ์สัตว์ป่า

เบอร์โทรศัพท์ ๐ ๕๓๗๑ ๑๔๐๒ ต่อ ๒๐๒

### หน่วยงานสนับสนุน :

หน่วยงานในสังกัดส่วนอนุรักษ์สัตว์ป่า



ตารางค่าเป้าหมายผลการดำเนินงาน  
พื้นที่อนุรักษ์สัตว์ป่าที่ต้องทำแผนการอนุรักษ์และคุ้มครอง  
พื้นที่เขตรักษาพันธุ์สัตว์ป่า และเขตห้ามล่าสัตว์ป่า

การดำเนินงาน รอบ ๖ เดือน : ร่างแผนฯ ฉบับสมบูรณ์ ผ่านการรับฟังความคิดเห็นของผู้มีส่วนได้เสีย ชุมชนที่เกี่ยวข้อง และประชาชนและเสนอร่างแผนฯ ดังกล่าวต่อคณะกรรมการจัดทำแผนฯ เพื่อตรวจสอบความครบถ้วนถูกต้อง (แห่ง)

การดำเนินงาน รอบ ๑๒ เดือน : คณะกรรมการจัดทำแผนฯ ตรวจสอบความครบถ้วนถูกต้องของร่างแผนฯ และเสนอร่างแผนฯ ดังกล่าวต่อคณะทำงานติดตามฯ เพื่อตรวจสอบความครบถ้วนถูกต้องต่อไป (แห่ง)

หน่วยงาน/พื้นที่รับผิดชอบ	จำนวนแผนฯ (แห่ง)	เป้าหมายขั้นต่ำ (๕๐ คะแนน)	เป้าหมายมาตรฐาน (๗๕ คะแนน)	เป้าหมายขั้นสูง (๑๐๐ คะแนน)
<b>สำนักบริหารพื้นที่อนุรักษ์ที่ ๑ สาขาสระบุรี</b> - เขตรักษาพันธุ์สัตว์ป่าซับลังกา - เขตห้ามล่าสัตว์ป่าแก่งคอย - เขตห้ามล่าสัตว์ป่าเขาวงจันทรง - เขตห้ามล่าสัตว์ป่าเขาสมโภชน์ - เขตห้ามล่าสัตว์ป่าเขาเอราวัณ - เขตห้ามล่าสัตว์ป่าเขื่อนป่าสักชลสิทธิ์ - เขตห้ามล่าสัตว์ป่าวัดไผ่ล้อม	๗	๓	๕	๗
<b>สำนักบริหารพื้นที่อนุรักษ์ที่ ๒ (ศรีราชา)</b> - เขตรักษาพันธุ์สัตว์ป่าเขาเขียว-เขาชมภู่ - เขตรักษาพันธุ์สัตว์ป่าเขาสอยดาว - เขตรักษาพันธุ์สัตว์ป่าเขาอ่างฤๅไน - เขตรักษาพันธุ์สัตว์ป่าคลองเครือหวายเฉลิมพระเกียรติ - เขตห้ามล่าสัตว์ป่าเขาชีโอน - เขตห้ามล่าสัตว์ป่าคู้กระเบน - เขตห้ามล่าสัตว์ป่าอ่างเก็บน้ำบางพระ	๗	๓	๕	๗
<b>สำนักบริหารพื้นที่อนุรักษ์ที่ ๓ (บ้านโป่ง)</b> - เขตรักษาพันธุ์สัตว์ป่าแม่น้ำภาชี - เขตห้ามล่าสัตว์ป่าเขาประทับช้าง - เขตห้ามล่าสัตว์ป่าถ้ำค้างคาว-เขาช่องพราน - เขตรักษาพันธุ์สัตว์ป่าสลักพระ - เขตรักษาพันธุ์สัตว์ป่าห้วยใหญ่นเรศวร (ด้านตะวันตก) - เขตห้ามล่าสัตว์ป่าอุทยานสมเด็จพระศรีนครินทร์ กาญจนบุรี - เขตห้ามล่าสัตว์ป่าบึงฉวาก - เขตห้ามล่าสัตว์ป่าพันท้ายนรสิงห์	๘	๔	๖	๘





คำรับรองการปฏิบัติราชการ ประจำปีงบประมาณ พ.ศ. ๒๕๖๗  
สำนักบริหารพื้นที่อนุรักษ์ที่ ๑๕ (เชียงใหม่)

หน่วยงาน/พื้นที่รับผิดชอบ	จำนวนแผนฯ (แห่ง)	เป้าหมายขั้นต้น (๕๐ คะแนน)	เป้าหมายมาตรฐาน (๗๕ คะแนน)	เป้าหมายขั้นสูง (๑๐๐ คะแนน)
<b>สำนักบริหารพื้นที่อนุรักษ์ที่ ๓ สาขาเพชรบุรี</b> - เขตห้ามล่าสัตว์ป่าเขากระปุก-เขาเตาหม้อ - เขตห้ามล่าสัตว์ป่าชะอำ - เขตรักษาพันธุ์สัตว์ป่าอุทยานเสด็จในกรม กรมหลวงชุมพร ด้านทิศเหนือ (ตอนบน) - เขตห้ามล่าสัตว์ป่าเขาไชยราช	๔	๒	๓	๔
<b>สำนักบริหารพื้นที่อนุรักษ์ที่ ๔ (สุราษฎร์ธานี)</b> - เขตรักษาพันธุ์สัตว์ป่าคลองแสง - เขตรักษาพันธุ์สัตว์ป่าคลองนาคา - เขตรักษาพันธุ์สัตว์ป่าคลองยัน - เขตรักษาพันธุ์สัตว์ป่าควนแม่ยายหม่อน - เขตรักษาพันธุ์สัตว์ป่าทุ่งระยะ-นาสัก - เขตรักษาพันธุ์สัตว์ป่าอุทยานเสด็จในกรม กรมหลวงชุมพร ด้านทิศใต้ - เขตรักษาพันธุ์สัตว์ป่าอุทยานเสด็จในกรม กรมหลวงชุมพร ด้านทิศเหนือ (ตอนล่าง) - เขตห้ามล่าสัตว์ป่าเขาท่าเพชร - เขตห้ามล่าสัตว์ป่าหนองทุ่งทอง	๙	๔	๖	๙
<b>สำนักบริหารพื้นที่อนุรักษ์ที่ ๕ (นครศรีธรรมราช)</b> - เขตรักษาพันธุ์สัตว์ป่ากะทูน - เขตรักษาพันธุ์สัตว์ป่าเขาพระ-บางคราม - เขตรักษาพันธุ์สัตว์ป่าคลองพระยา - เขตรักษาพันธุ์สัตว์ป่าโตนปริวรรต - เขตห้ามล่าสัตว์ป่าเขาน้ำพราย - เขตห้ามล่าสัตว์ป่าเขาพระแหวง - เขตห้ามล่าสัตว์ป่าคลองลำขาน - เขตห้ามล่าสัตว์ป่าทุ่งทะเล - เขตห้ามล่าสัตว์ป่าบ่อลื้อ - เขตห้ามล่าสัตว์ป่าหนองปลักพระยาและเขาระยาบังสา - เขตห้ามล่าสัตว์ป่าหมู่เกาะลิบง - เขตห้ามล่าสัตว์ป่าแหลมตะลุมพุก	๑๒	๖	๙	๑๒
<b>สำนักบริหารพื้นที่อนุรักษ์ที่ ๖ (สงขลา)</b> - เขตรักษาพันธุ์สัตว์ป่าเขาบรรทัด - เขตรักษาพันธุ์สัตว์ป่าโตนงาช้าง - เขตห้ามล่าสัตว์ป่าเขาปะช้าง-แหลมขาม - เขตห้ามล่าสัตว์ป่าเขาเหรียง - เขตห้ามล่าสัตว์ป่าทะเลน้อย - เขตห้ามล่าสัตว์ป่าทะเลสาบ - เขตห้ามล่าสัตว์ป่าทะเลหลวง - เขตห้ามล่าสัตว์ป่าป่ากรด	๘	๔	๖	๘



คำรับรองการปฏิบัติราชการ ประจำปีงบประมาณ พ.ศ. ๒๕๖๗  
สำนักบริหารพื้นที่อนุรักษ์ที่ ๑๕ (เชียงใหม่)

หน่วยงาน/พื้นที่รับผิดชอบ	จำนวนแผนฯ (แห่ง)	เป้าหมายขั้นต้น (๕๐ คะแนน)	เป้าหมายมาตรฐาน (๗๕ คะแนน)	เป้าหมายขั้นสูง (๑๐๐ คะแนน)
<b>สำนักบริหารพื้นที่อนุรักษ์ที่ ๖ สาขาปัตตานี</b> - เขตรักษาพันธุ์สัตว์ป่าเฉลิมพระเกียรติสมเด็จพระเทพรัตนราชสุดาฯ สยามบรมราชกุมารี - เขตรักษาพันธุ์สัตว์ป่าฮาลา-บาลา	๒	-	๑	๒
<b>สำนักบริหารพื้นที่อนุรักษ์ที่ ๗ (นครราชสีมา)</b> - เขตรักษาพันธุ์สัตว์ป่าดงใหญ่ - เขตรักษาพันธุ์สัตว์ป่าผาม้าง - เขตรักษาพันธุ์สัตว์ป่าภูเขียว - เขตห้ามล่าสัตว์ป่าเขาแผงม้า - เขตห้ามล่าสัตว์ป่าเขาภูหลวง - เขตห้ามล่าสัตว์ป่าภูเขาไฟกระโดง - เขตห้ามล่าสัตว์ป่าลำนางรอง - เขตห้ามล่าสัตว์ป่าหนองแวง - เขตห้ามล่าสัตว์ป่าอ่างเก็บน้ำสนามบิน - เขตห้ามล่าสัตว์ป่าอ่างเก็บน้ำห้วยจรเข้มาก - เขตห้ามล่าสัตว์ป่าอ่างเก็บน้ำห้วยตลาด	๑๑	๖	๙	๑๑
<b>สำนักบริหารพื้นที่อนุรักษ์ที่ ๘ (ขอนแก่น)</b> - เขตห้ามล่าสัตว์ป่าดงลำพัน - เขตห้ามล่าสัตว์ป่าถ้ำผาน้ำทิพย์ - เขตห้ามล่าสัตว์ป่าลำปาว - เขตรักษาพันธุ์สัตว์ป่าภูหลวง - เขตรักษาพันธุ์สัตว์ป่าภูค้อ - ภูกระแต	๕	๓	๔	๕
<b>สำนักบริหารพื้นที่อนุรักษ์ที่ ๙ (อุบลราชธานี)</b> - เขตรักษาพันธุ์สัตว์ป่าบุณฑริก-ยอดมน - เขตรักษาพันธุ์สัตว์ป่าพนมดงรัก - เขตรักษาพันธุ์สัตว์ป่ายอดโคม - เขตรักษาพันธุ์สัตว์ป่าห้วยทับทัน-ห้วยสำราญ - เขตรักษาพันธุ์สัตว์ป่าห้วยศาลา - เขตรักษาพันธุ์สัตว์ป่าภูสีฐาน	๖	๔	๕	๖
<b>สำนักบริหารพื้นที่อนุรักษ์ที่ ๑๐ (อุดรธานี)</b> - เขตรักษาพันธุ์สัตว์ป่าภูวัว - เขตห้ามล่าสัตว์ป่าภูตึง - เขตห้ามล่าสัตว์ป่าบึงโขงหลง - เขตห้ามล่าสัตว์ป่าหนองหานกุมภวาปี	๔	๒	๓	๔



หน่วยงาน/พื้นที่รับผิดชอบ	จำนวนแผนฯ (แห่ง)	เป้าหมายขั้นต้น (๕๐ คะแนน)	เป้าหมายมาตรฐาน (๗๕ คะแนน)	เป้าหมายขั้นสูง (๑๐๐ คะแนน)
<b>สำนักบริหารพื้นที่อนุรักษ์ที่ ๑๑ (พิษณุโลก)</b> - เขตรักษาพันธุ์สัตว์ป่าตะเบาะ-ห้วยใหญ่ - เขตรักษาพันธุ์สัตว์ป่าน้ำปาด - เขตรักษาพันธุ์สัตว์ป่าภูซัด - เขตรักษาพันธุ์สัตว์ป่าภูผาแดง - เขตรักษาพันธุ์สัตว์ป่าภูเมี่ยงและภูทอง - เขตรักษาพันธุ์สัตว์ป่าแม่จริม - เขตห้ามล่าสัตว์ป่าเขาค้อ - เขตห้ามล่าสัตว์ป่าเขาน้อย-เขาประดู่ - เขตห้ามล่าสัตว์ป่าเขานมทอง - เขตห้ามล่าสัตว์ป่าเขาใหญ่ เขาน้ำผาตั้งและเขาดาวพรหม - เขตห้ามล่าสัตว์ป่าดงค้อ - เขตห้ามล่าสัตว์ป่าถ้ำผาท่าพล - เขตห้ามล่าสัตว์ป่าท่าแดง - เขตห้ามล่าสัตว์ป่าบ่อโพธิ์-ปักธงชัย - เขตห้ามล่าสัตว์ป่าบางยาง - เขตห้ามล่าสัตว์ป่าพุทธบาทชนแดน - เขตห้ามล่าสัตว์ป่าภูสันเขียว - เขตห้ามล่าสัตว์ป่าวังโป่ง-ชนแดน - เขตห้ามล่าสัตว์ป่าสองแคว - เขตห้ามล่าสัตว์ป่าห้วยผึ้ง-วังยาว	๒๐	๑๐	๑๕	๒๐
<b>สำนักบริหารพื้นที่อนุรักษ์ที่ ๑๒ (นครสวรรค์)</b> - เขตรักษาพันธุ์สัตว์ป่าเขาสนามเพรียง - เขตรักษาพันธุ์สัตว์ป่าห้วยขาแข้ง - เขตห้ามล่าสัตว์ป่าถ้ำประทุน - เขตห้ามล่าสัตว์ป่าบึงบอระเพ็ด	๔	๒	๓	๔
<b>สำนักบริหารพื้นที่อนุรักษ์ที่ ๑๓ (แพร่)</b> - เขตรักษาพันธุ์สัตว์ป่าดอยหลวง - เขตรักษาพันธุ์สัตว์ปาลำน้ำน่านฝั่งขวา - เขตห้ามล่าสัตว์ป่าช้างผาด่าน - เขตห้ามล่าสัตว์ป่าภูฟ้า	๔	๒	๓	๔
<b>สำนักบริหารพื้นที่อนุรักษ์ที่ ๑๓ สาขาลำปาง</b> - เขตรักษาพันธุ์สัตว์ป่าดอยผาเมือง - เขตห้ามล่าสัตว์ป่าดอยพระบาท - เขตห้ามล่าสัตว์ป่าแม่มาย	๓	๑	๒	๓



คำรับรองการปฏิบัติราชการ ประจำปีงบประมาณ พ.ศ. ๒๕๖๗  
สำนักบริหารพื้นที่อนุรักษ์ที่ ๑๕ (เชียงใหม่)

หน่วยงาน/พื้นที่รับผิดชอบ	จำนวนแผนฯ (แห่ง)	เป้าหมายขั้นต้น (๕๐ คะแนน)	เป้าหมายมาตรฐาน (๗๕ คะแนน)	เป้าหมายขั้นสูง (๑๐๐ คะแนน)
<b>สำนักบริหารพื้นที่อนุรักษ์ที่ ๑๔ (ตาก)</b> - เขตรักษาพันธุ์สัตว์ป่าเจ้าราม - เขตรักษาพันธุ์สัตว์ป่าทุ่งใหญ่นเรศวร (ด้านตะวันออก) - เขตรักษาพันธุ์สัตว์ป่าแม่ตื่น - เขตรักษาพันธุ์สัตว์ป่าอุ้มผาง	๔	๒	๓	๔
<b>สำนักบริหารพื้นที่อนุรักษ์ที่ ๑๕ (เชียงใหม่)</b> - เขตรักษาพันธุ์สัตว์ป่าดอยผาช้าง - เขตรักษาพันธุ์สัตว์ป่าเวียงลอ - เขตห้ามล่าสัตว์ป่าขุนน้ำยม - เขตห้ามล่าสัตว์ป่าเชียงแสน - เขตห้ามล่าสัตว์ป่าดอนศิลา - เขตห้ามล่าสัตว์ป่าดอยอินทรี - เขตห้ามล่าสัตว์ป่าทับพญาลอ - เขตห้ามล่าสัตว์ป่าแม่จัน - เขตห้ามล่าสัตว์ป่าแม่โท - เขตห้ามล่าสัตว์ป่าเวียงเชียงรุ้ง - เขตห้ามล่าสัตว์ป่าเวียงเทิง - เขตห้ามล่าสัตว์ป่าหนองบงคาย - เขตห้ามล่าสัตว์ป่าหนองเล็งทราย	๑๓	๗	๙	๑๓
<b>สำนักบริหารพื้นที่อนุรักษ์ที่ ๑๖ (เชียงใหม่)</b> - เขตรักษาพันธุ์สัตว์ป่าเชียงดาว - เขตรักษาพันธุ์สัตว์ป่าอมก๋อย - เขตรักษาพันธุ์สัตว์ป่าแม่เลา-แม่สะ - เขตรักษาพันธุ์สัตว์ป่าสะเมิง - เขตห้ามล่าสัตว์ป่าดอยสุเทพ - เขตห้ามล่าสัตว์ป่าอินทบุรี - เขตห้ามล่าสัตว์ป่าบ้านโฮ้ง	๗	๓	๕	๗
<b>สำนักบริหารพื้นที่อนุรักษ์ที่ ๑๖ สาขาแม่สะเรียง</b> - เขตรักษาพันธุ์สัตว์ป่าสาละวิน - เขตรักษาพันธุ์สัตว์ป่าแม่ยมฝั่งขวา - เขตรักษาพันธุ์สัตว์ป่าลุ่มน้ำปาย - เขตรักษาพันธุ์สัตว์ป่าดอยเวียงหล้า - เขตรักษาพันธุ์สัตว์ป่าสันปันแดน - เขตห้ามล่าสัตว์ป่าลุ่มน้ำปายฝั่งซ้าย	๖	๔	๕	๖





**ตัวชี้วัดที่ ๓๘ :** ระดับความสำเร็จการบริหารจัดการพื้นที่อนุรักษ์แบบบูรณาการ กรมอุทยานแห่งชาติ สัตว์ป่า และพันธุ์พืช

**หน่วยวัด :** ระดับ

**น้ำหนัก :** ร้อยละ ๑๐

**ความเชื่อมโยง :**

ยุทธศาสตร์ชาติ ๒๐ ปี ยุทธศาสตร์ที่ ๕ ด้านการสร้างการเติบโตบนคุณภาพชีวิตที่เป็นมิตรกับสิ่งแวดล้อม และยุทธศาสตร์ที่ ๖ ด้านการปรับสมดุลและพัฒนาระบบการบริหารจัดการภาครัฐ

แผนแม่บทภายใต้ยุทธศาสตร์ชาติ ประเด็นที่ ๑๘ การเติบโตอย่างยั่งยืน แผนย่อยการสร้างการเติบโตอย่างยั่งยืนบนสังคมเศรษฐกิจสีเขียว และประเด็นที่ ๒๐ การบริการประชาชนและประสิทธิภาพภาครัฐ (พ.ศ. ๒๕๖๑ - ๒๕๘๐) แผนย่อยการพัฒนาระบบบริหารงานภาครัฐ

แผนการปฏิรูปประเทศ ด้านทรัพยากรธรรมชาติและสิ่งแวดล้อม เรื่องทรัพยากรทางบก ประเด็นการปฏิรูปที่ ๑ : ทรัพยากรป่าไม้และสัตว์ป่า

แผนปฏิบัติราชการ อส. ด้านที่ ๑ อนุรักษ์ ปกป้องรักษา และฟื้นฟูพื้นที่ป่าอนุรักษ์ และด้านที่ ๔ การนำองค์กรให้เป็นที่ยอมรับของสังคม

การกิจและอำนาจหน้าที่ ตามพระราชบัญญัติปรับปรุงกระทรวง ทบวง กรม พ.ศ. ๒๕๔๕ ประกาศในราชกิจจานุเบกษา เล่มที่ ๑๑๙ ตอนที่ ๙๙ ลงวันที่ ๒ ตุลาคม ๒๕๔๕ มาตรา ๕ ลำดับที่ ๙ กระทรวงทรัพยากรธรรมชาติและสิ่งแวดล้อม และมาตรา ๒๓ ลำดับที่ ๙ กำหนดให้มีกรมอุทยานแห่งชาติ สัตว์ป่า และพันธุ์พืช และตามกฎกระทรวงแบ่งส่วนราชการกรมอุทยานแห่งชาติ สัตว์ป่า และพันธุ์พืช กระทรวงทรัพยากรธรรมชาติและสิ่งแวดล้อม พ.ศ. ๒๕๔๗ กำหนดให้แบ่งส่วนราชการภายในกรมอุทยานแห่งชาติ สัตว์ป่า และพันธุ์พืช ให้มีภารกิจเกี่ยวกับการอนุรักษ์ สงวน ค้ำครอง ฟื้นฟู ดูแลรักษา ส่งเสริมและทำนุบำรุงทรัพยากรป่าไม้ สัตว์ป่า และพันธุ์พืช การจัดให้ใช้ประโยชน์จากทรัพยากรธรรมชาติอย่างยั่งยืน ในข้อที่ ๔ (๑๑) - (๒๖) สำนักบริหารพื้นที่อนุรักษ์ที่ ๑ - ๑๖ มีอำนาจหน้าที่ ข้อที่ (๒) ปฏิบัติงานเกี่ยวกับการจัดการทรัพยากรในพื้นที่ป่าไม้และการจัดการพื้นที่ป่าไม่อนุรักษ์ ในลักษณะงานสงวนและคุ้มครองสัตว์ป่า งานอุทยานแห่งชาติ งานอนุรักษ์พื้นที่ต้นน้ำลำธาร งานจัดการไฟป่า งานป้องกันและปราบปรามการบุกรุกทำลายในพื้นที่อนุรักษ์ งานควบคุมตามกฎหมายป่าไม้ และงานตามกฎหมายอื่นที่เกี่ยวข้อง

**คำอธิบาย :**

**ที่มา**

๑. เป็นการวัดความสำเร็จการบริหารจัดการพื้นที่อนุรักษ์แบบบูรณาการ ในพื้นที่อนุรักษ์แบบบูรณาการที่อยู่ในความรับผิดชอบทั้งหมด ซึ่งกำกับโดยผู้อำนวยการสำนักบริหารพื้นที่อนุรักษ์ที่ ๑ - ๑๖ และสาขาทุกสาขา

๒. การบริหารงานในภาคสนาม ของหน่วยงานที่ปฏิบัติงานในพื้นที่อนุรักษ์ มีการบริหารงานกันแบบแยกส่วนตามภารกิจแต่ละด้านจากส่วนกลาง ปฏิบัติงานแบบแยกคิด แยกแผนงาน แยกปฏิบัติ ความสำเร็จอาจเกิดขึ้นได้ในระดับภารกิจ แต่ไม่สำเร็จในภาพรวมของพื้นที่อนุรักษ์และกลุ่มป่า ยังส่งผลถึงอัตราค่าจ้างที่ปฏิบัติงานอย่างกระจัดกระจาย หลายหน่วยงานมีอัตราค่าจ้างไม่สมดุลกับปริมาณงาน แต่ละหน่วยมีพื้นที่ปฏิบัติงาน อัตราค่าจ้าง และแผนงานไม่สมดุลกัน รวมถึงผลผลิตและผลลัพธ์ตามแผนงาน ก็ไม่ได้พุ่งเป้าที่พื้นที่รับผิดชอบของกรมฯ อย่างเป็นรูปธรรม กรมฯ จึงได้เสนอแนวคิดเพื่อการปรับตัวและเปลี่ยนแปลงด้านการบริหารจัดการพื้นที่ คือ “การบริหารพื้นที่อนุรักษ์แบบบูรณาการเชิงพื้นที่ หรือ Area approach” โดยบูรณาการกับหน่วยงานที่ปฏิบัติงานในพื้นที่นั้น ๆ และได้คัดเลือกหน่วยงานร่วมบูรณาการขึ้นมา ประกอบด้วย



- สถานีควบคุมไฟป่า
- หน่วยจัดการต้นน้ำ
- สวนป่า/โครงการด้านฟื้นฟูพื้นที่ป่าอนุรักษ์
- โครงการอันเนื่องมาจากพระราชดำริ
- โครงการขยายผลอันเนื่องมาจากพระราชดำริ
- โครงการหมู่บ้านพิทักษ์ป่ารักษาสิ่งแวดล้อม

และในการประชุมผู้บริหารกรมฯ เมื่อวันที่ ๒๖ กันยายน ๒๕๖๖ สำนักวิจัยการอนุรักษ์ป่าไม้และพันธุ์พืช ได้เสนอให้สวนพฤกษศาสตร์ป่าไม้และสวนรุกขชาติ จำนวน ๓ หน่วย เข้าร่วมบูรณาการด้วย

๓. การบริหารจัดการพื้นที่อนุรักษ์แบบบูรณาการ เป็นการบริหารหน่วยงานภาคสนามในพื้นที่อนุรักษ์แบบบูรณาการ แบบการมีส่วนร่วมและผสมผสานทรัพยากร การบริหารภายใต้การบริหารงานของหัวหน้าพื้นที่อนุรักษ์แบบบูรณาการ เพื่อให้เกิดการบริหารที่มีประสิทธิภาพ และเกิดการพัฒนา โดยกำหนดแนวทางการปฏิบัติราชการในพื้นที่อนุรักษ์แบบบูรณาการให้สามารถส่งการบังคับบัญชาหน่วยงานภาคสนามอื่นที่มีที่ตั้งหรือมีพื้นที่ปฏิบัติงานอยู่ในพื้นที่อนุรักษ์แบบบูรณาการ และสามารถวินิจฉัยข้อมูล ปัญหา อุปสรรค ตลอดจนกำหนดแนวทางแก้ไขปัญหาและดำเนินการได้อย่างรวดเร็ว ตรงตามนโยบาย สนองต่อความต้องการและข้อเท็จจริงได้โดยตรง และทันต่อสถานการณ์

๔. การบริหารจัดการพื้นที่อนุรักษ์แบบบูรณาการ มีเป้าหมาย คือ ความสำเร็จในภาพรวมของพื้นที่อนุรักษ์นั้น ๆ โดยมีรูปแบบการบูรณาการ ทั้งหน่วยงาน แผนงาน/งบประมาณ กำลังพล และองค์ความรู้ที่เกี่ยวข้อง อีกทั้ง มีการจัดอัตรากำลังที่เหมาะสมกับพื้นที่ และสอดคล้องกับปริมาณงาน รวมถึงรองรับเส้นทางสายอาชีพ ที่กรมฯ กำหนด

๕. การดำเนินการการบริหารจัดการพื้นที่อนุรักษ์แบบบูรณาการ ปีงบประมาณ พ.ศ. ๒๕๖๗

การบริหารจัดการพื้นที่อนุรักษ์แบบบูรณาการ ของกรมอุทยานแห่งชาติ สัตว์ป่า และพันธุ์พืช มีการพัฒนาจากการติดตาม ไปเป็นการกำกับ ติดตาม และประเมินผลการบูรณาการในพื้นที่อนุรักษ์ทั่วประเทศ ด้วยการพัฒนาการบริหารจัดการหน่วยงานต่าง ๆ ที่ร่วมบูรณาการในพื้นที่อนุรักษ์ให้ผ่านหรือขึ้นตรงกับพื้นที่อนุรักษ์แบบบูรณาการนั้น ๆ เช่น การบริหารงานบุคคล การปฏิบัติงานตามแผนปฏิบัติงานและการใช้จ่ายเงิน เป็นต้น มีการพัฒนาแผนปฏิบัติงานและแผนการใช้จ่ายเงินในภาพรวมของพื้นที่ฯ เกิดกระบวนการบูรณาการเชิงความคิดมากขึ้น การมีส่วนร่วมและแลกเปลี่ยนซึ่งกันและกัน มีการประชุมหารือและทำงานร่วมกัน มีการกำกับ ติดตาม และประเมินผลการปฏิบัติงานผ่านคณะทำงานพื้นที่อนุรักษ์แบบบูรณาการนั้น ๆ โดยให้หัวหน้าพื้นที่อนุรักษ์นั้น ๆ เป็นประธานคณะทำงาน และมีการเตรียมการสู่ความเข้มข้นด้านการบูรณาการในปีต่อไป

#### คำนิยาม

๑. **พื้นที่อนุรักษ์แบบบูรณาการ** หมายถึง อุทยานแห่งชาติ วนอุทยาน เขตรักษาพันธุ์สัตว์ป่า และเขตห้ามล่าสัตว์ป่า ซึ่งประกาศจัดตั้งภายใต้ พระราชบัญญัติอุทยานแห่งชาติ พ.ศ.๒๕๖๒ และพระราชบัญญัติสงวนและคุ้มครองสัตว์ป่า พ.ศ. ๒๕๖๒ รวมถึงพื้นที่เตรียมการประกาศตาม พระราชบัญญัติ ทั้ง ๒ ฉบับ (ที่มีหน่วยงานหรือแผนงานตามภารกิจนอกเหนือจากแผนงานปกติของพื้นที่อนุรักษ์นั้น ๆ ดำเนินงานอยู่ในพื้นที่)

๒. **รูปแบบการบริหารจัดการพื้นที่อนุรักษ์แบบบูรณาการ** หมายถึง รูปแบบการบริหารงานภายใน (ฝ่ายต่าง ๆ) ของพื้นที่อนุรักษ์แบบบูรณาการ ที่รองรับการบูรณาการหน่วยงานในพื้นที่อนุรักษ์แบบบูรณาการ ซึ่งเป็นรูปแบบที่สามารถปฏิบัติงานได้จริงและเป็นไปตามเป้าหมายของการบูรณาการ

หัวหน้าพื้นที่อนุรักษ์แบบบูรณาการ จะต้องประมวลผลข้อมูลต่างๆ ของพื้นที่อนุรักษ์แบบบูรณาการ อาทิ หน่วยงานร่วมบูรณาการ แผนงาน/งบประมาณ กำลังพล และองค์ความรู้ที่เกี่ยวข้อง นำมาวิเคราะห์เพื่อกำหนดโครงสร้างและอัตรากำลังของพื้นที่อนุรักษ์แบบบูรณาการ อันประกอบไปด้วย การกำหนดข้าราชการ





ลูกจ้างประจำ พนักงานราชการ ทุกอัตราของพื้นที่อนุรักษ์และหน่วยงานร่วมบูรณาการที่มีอยู่ ให้เกิดรูปแบบการบริหารจัดการพื้นที่อนุรักษ์แบบบูรณาการ ที่สามารถรองรับการบูรณาการหน่วยงานในพื้นที่อนุรักษ์ฯ ให้สามารถปฏิบัติงานได้จริงและเป็นไปตามเป้าหมายของการบูรณาการเชิงพื้นที่ ซึ่งพื้นที่อนุรักษ์แบบบูรณาการสามารถใช้ร่างโครงสร้างที่สำนักอุทยานแห่งชาติ/สำนักอนุรักษ์สัตว์ป่า ที่ได้หารือหน่วยงานในสังกัดจัดทำเป็นร่างกรอบโครงสร้างหน่วยงานพื้นที่อนุรักษ์แบบบูรณาการ นำไปเป็นแนวทางในการกำหนดกรอบโครงสร้างของพื้นที่อนุรักษ์แบบบูรณาการ ได้ตามความเหมาะสม เพื่อให้เกิดรูปแบบการบริหารจัดการพื้นที่อนุรักษ์แบบบูรณาการให้เหมาะสมกับบริบทของพื้นที่อนุรักษ์นั้น ๆ ต่อไป (เอกสาร ๑)

**๓. แผนบูรณาการภารกิจ** หมายถึง แผนงาน/กิจกรรม/โครงการ ของภารกิจแต่ละด้าน ที่เกิดจากการบูรณาการในพื้นที่อนุรักษ์ (พัฒนาการปฏิบัติงานเฉพาะด้านแบบบูรณาการ จากแผนปฏิบัติงานและแผนการใช้จ่ายเงิน (Action Plan : อส.๒๐๑ - อส.๒๐๔) เป็นการจัดทำแผนบูรณาการที่เกิดจากการวินิจฉัยข้อมูลร่วมกันว่าพื้นที่อนุรักษ์แบบบูรณาการนั้นๆ มีปัญหาอุปสรรคใด ที่จะแก้ไขหรือเพิ่มประสิทธิภาพโดยใช้การบริหารราชการเชิงพื้นที่ (Area Base Management) มีการใช้กระบวนการบูรณาการเชิงความคิด โดยการประชุมหารือร่วมกันอย่างมีส่วนร่วม เพื่อกำหนดแนวทางแก้ไขปัญหาก็เกิดความรวดเร็ว ตรงตามนโยบายสนองต่อความต้องการและข้อเท็จจริงได้โดยตรง แล้วนำแผนบูรณาการภารกิจด้านนั้นๆ ไปสู่การปฏิบัติงานร่วมกันเพื่อดำเนินการแก้ไขได้อย่างรวดเร็ว ทันต่อสถานการณ์ โดยการขับเคลื่อนและบูรณาการการปฏิบัติงานอย่างมีประสิทธิภาพและเกิดประสิทธิผล ตามแผนบูรณาการภารกิจด้านใดด้านหนึ่งที่เกี่ยวข้อง เพื่อนำไปสู่การแก้ไขปัญหาดังกล่าว แผนบูรณาการภารกิจด้าน..... ได้แก่

๓.๑ การป้องกันการบุกรุกทำลายทรัพยากรป่าไม้อย่างบูรณาการ เช่น การลาดตระเวนป้องกัน การแก้ไขปัญหาไฟป่า เป็นต้น

๓.๒ การท่องเที่ยวและนันทนาการในพื้นที่อนุรักษ์ เช่น การจัดการท่องเที่ยวในพื้นที่อุทยานแห่งชาติ วนอุทยาน แหล่งนันทนาการทางธรรมชาติในพื้นที่อนุรักษ์อื่น ๆ และการบริการการท่องเที่ยวแก่ประชาชน เป็นต้น

๓.๓ การบริหารจัดการสัตว์ป่าและแหล่งที่อยู่อาศัย เช่น การแก้ปัญหาสัตว์ป่าออกนอกพื้นที่ การจัดการสุขภาพและสวัสดิภาพสัตว์ป่า เป็นต้น

๓.๔ การอนุรักษ์ พื้นฟูต้นน้ำและระบบนิเวศในพื้นที่อนุรักษ์ เช่น การฟื้นฟูต้นน้ำ การจัดทำฝาย เป็นต้น

๓.๕ การจัดการที่ดินและราษฎรในพื้นที่อนุรักษ์ เช่น การปรับปรุงแนวเขตพื้นที่ป่าอนุรักษ์ การใช้ประโยชน์ที่ดินในพื้นที่อนุรักษ์ การพัฒนาคุณภาพชีวิตราษฎรในพื้นที่อนุรักษ์ โดยการน้อมนำแนวทางตามพระราชดำริมาดำเนินการ เป็นต้น โดยการบูรณาการทั้งหน่วยงาน แผนงาน/งบประมาณ กำลังพล และองค์ความรู้ที่เกี่ยวข้อง สร้างการมีส่วนร่วมและผสมผสานทรัพยากรการบริหาร ภายใต้การบริหารงานที่มีประสิทธิภาพของหัวหน้าพื้นที่อนุรักษ์แบบบูรณาการ ให้เกิดขึ้นจากการขับเคลื่อนและบูรณาการการปฏิบัติงานในพื้นที่อนุรักษ์อย่างมีประสิทธิภาพ และเกิดประสิทธิผล

๔. กรอบการดำเนินการบริหารจัดการพื้นที่อนุรักษ์แบบบูรณาการ ประจำปีงบประมาณ พ.ศ. ๒๕๖๗ หมายถึง แนวทางการปฏิบัติราชการในพื้นที่อนุรักษ์แบบบูรณาการ จำนวน ๗ ขั้นตอน ที่กำหนดขึ้น เพื่อให้หัวหน้าพื้นที่อนุรักษ์แบบบูรณาการสามารถสั่งการบังคับบัญชาหน่วยงานภาคสนามอื่นที่มีที่ตั้ง หรือมีพื้นที่ปฏิบัติงานอยู่ในพื้นที่อนุรักษ์แบบบูรณาการ และสามารถวินิจฉัยข้อมูล ปัญหา อุปสรรค ตลอดจนกำหนดแนวทางแก้ไขปัญหาและดำเนินการได้อย่างรวดเร็ว และทันต่อสถานการณ์ (เอกสาร ๒) กรมฯ จึงกำหนดขั้นตอนการดำเนินการให้ผู้อำนวยการสำนักบริหารพื้นที่อนุรักษ์ที่ ๑ - ๑๖ และผู้อำนวยการสำนักบริหารพื้นที่อนุรักษ์สาขาทุกสาขา รวมถึงหัวหน้าพื้นที่อนุรักษ์แบบบูรณาการ ดำเนินการตาม ๗ ขั้นตอน มีรายละเอียดดังนี้





ลำดับ ที่	ขั้นตอนการดำเนินการ	หน่วยงานที่รับผิดชอบ
๑	จัดทำคำสั่งให้หัวหน้าหน่วยงานร่วมบูรณาการ ไปปฏิบัติราชการที่พื้นที่อนุรักษ์ แบบบูรณาการ อีกหน้าที่หนึ่ง พร้อมรายงานให้กรมฯ ทราบ	สำนักบริหารพื้นที่อนุรักษ์
๒	จัดทำคำสั่งให้บุคลากรในสังกัดหน่วยงานร่วมบูรณาการ ตามที่กำหนด ซึ่งมีใช้ หัวหน้าหน่วยงานภาคสนาม ที่มีที่ตั้งหรือพื้นที่ปฏิบัติงานอยู่ในพื้นที่อนุรักษ์แบบ บูรณาการ ไปปฏิบัติราชการในพื้นที่อนุรักษ์แบบบูรณาการนั้น ๆ อีกหน้าที่หนึ่ง หรืออาจพิจารณาให้บุคลากรในสังกัดไปปฏิบัติราชการที่พื้นที่อนุรักษ์แบบบูรณาการ อีกหน้าที่หนึ่ง เพิ่มเติมได้ตามความจำเป็นและเหมาะสม พร้อมรายงานกรมฯ ทราบ	สำนักบริหารพื้นที่อนุรักษ์
๓	จัดทำแผนปฏิบัติงานและแผนการใช้จ่ายเงิน (Action Plan : อส.๒๐๑ - อส. ๒๐๔) โดยผ่านความเห็นชอบของคณะทำงานพื้นที่อนุรักษ์แบบบูรณาการ ที่มี หัวหน้าพื้นที่อนุรักษ์เป็นประธานคณะทำงานพื้นที่อนุรักษ์แบบบูรณาการ และ เสนอแผนปฏิบัติงาน (Action Plan : อส.๒๐๑ - อส.๒๐๔) ต่อคณะกรรมการ อำนวยการพื้นที่อนุรักษ์แบบบูรณาการ ที่มีผู้อำนวยการสำนักบริหารพื้นที่อนุรักษ์/ สำนักบริหารพื้นที่อนุรักษ์สาขา เป็นประธานคณะกรรมการพื้นที่อนุรักษ์แบบ บูรณาการ เพื่อพิจารณาอนุมัติแผนปฏิบัติงานและแผนการใช้จ่ายเงิน (Action Plan : อส.๒๐๑ - อส.๒๐๔)	พื้นที่อนุรักษ์แบบบูรณาการ
๔	ดำเนินการกำกับ ติดตาม และประเมินผลการปฏิบัติงานตามแผนปฏิบัติงาน และแผนการใช้จ่ายเงิน (Action Plan : อส.๒๐๑ - อส.๒๐๔) แล้วรายงาน ให้ทราบตามลำดับการบังคับบัญชา	พื้นที่อนุรักษ์แบบบูรณาการ
๕	กำหนดรูปแบบการบริหารจัดการพื้นที่อนุรักษ์แบบบูรณาการ รองรับบูรณาการ หน่วยงานในพื้นที่ฯ โดยหารือสำนักอุทยานแห่งชาติ/สำนักอนุรักษ์สัตว์ป่า เพื่อกำหนดรูปแบบมาตรฐานการบริหารจัดการพื้นที่ (อาจมีรูปแบบได้มากกว่า ๑ แบบ ที่สามารถปฏิบัติงานได้จริงและเป็นไปตามเป้าหมายของการบูรณาการ เชิงพื้นที่)	พื้นที่อนุรักษ์แบบบูรณาการ
๖	ดำเนินการจัดทำคำสั่งให้บุคลากรสังกัดพื้นที่อนุรักษ์แบบบูรณาการ ตามคำสั่ง สำนักบริหารพื้นที่อนุรักษ์ ให้บุคลากรสังกัดหน่วยงานร่วมบูรณาการไปปฏิบัติ ราชการ ในพื้นที่อนุรักษ์แบบบูรณาการ อีกหน้าที่หนึ่ง โดยให้สอดคล้องกับรูปแบบ การบริหารจัดการพื้นที่อนุรักษ์แบบบูรณาการที่กำหนด	พื้นที่อนุรักษ์แบบบูรณาการ
๗	รวบรวม วิเคราะห์ ปัญหาและอุปสรรค เสนอแนะเกี่ยวกับการบริหารจัดการ พื้นที่อนุรักษ์แบบบูรณาการ ให้กรมฯ ทราบ เป็นรายไตรมาส	พื้นที่อนุรักษ์แบบบูรณาการ

ข้อมูลพื้นฐาน :

ข้อมูลพื้นฐานประกอบตัวชี้วัด	๒๕๖๒	๒๕๖๓	๒๕๖๔	๒๕๖๕	๒๕๖๖
ข้อมูลการดำเนินการตามแผน บูรณาการภารกิจร่วมกันอย่าง เป็นรูปธรรม	-	-	-	-	-



**เกณฑ์การประเมิน รอบ ๖ เดือน**

หน่วยงาน	เป้าหมายขั้นต้น (๕๐ คะแนน)	เป้าหมายมาตรฐาน (๗๕ คะแนน)	เป้าหมายขั้นสูง (๑๐๐ คะแนน)
ผู้อำนวยการสำนักบริหารพื้นที่อนุรักษ์ที่ ๑๕	- ดำเนินการตามกรอบการดำเนินงานการบริหารจัดการพื้นที่อนุรักษ์แบบบูรณาการ ประจำปีงบประมาณ พ.ศ. ๒๕๖๗ ขั้นตอนที่ ๑ - ๗	- ดำเนินการตามกรอบการดำเนินงานการบริหารจัดการพื้นที่อนุรักษ์แบบบูรณาการ ประจำปีงบประมาณ พ.ศ. ๒๕๖๗ ขั้นตอนที่ ๑ - ๗ - มีการจัดทำแผนบูรณาการภารกิจด้าน ..... จำนวน ๑ ภารกิจ	- ดำเนินการตามกรอบการดำเนินงานการบริหารจัดการพื้นที่อนุรักษ์แบบบูรณาการ ประจำปีงบประมาณ พ.ศ. ๒๕๖๗ ขั้นตอนที่ ๑ - ๗ - มีการจัดทำแผนบูรณาการภารกิจด้าน ..... จำนวน ๒ ภารกิจ

**เกณฑ์การประเมิน รอบ ๑๒ เดือน**

หน่วยงาน	เป้าหมายขั้นต้น (๕๐ คะแนน)	เป้าหมายมาตรฐาน (๗๕ คะแนน)	เป้าหมายขั้นสูง (๑๐๐ คะแนน)
ผู้อำนวยการสำนักบริหารพื้นที่อนุรักษ์ที่ ๑๕	- ดำเนินการตามกรอบการดำเนินงานการบริหารจัดการพื้นที่อนุรักษ์แบบบูรณาการ ประจำปีงบประมาณ พ.ศ. ๒๕๖๗ ครบทุกขั้นตอน และทุกพื้นที่อนุรักษ์ที่อยู่ในความรับผิดชอบ	- ดำเนินการตามกรอบการดำเนินงานการบริหารจัดการพื้นที่อนุรักษ์แบบบูรณาการ ประจำปีงบประมาณ พ.ศ. ๒๕๖๗ ครบทุกขั้นตอน และทุกพื้นที่อนุรักษ์ที่อยู่ในความรับผิดชอบ - ดำเนินการตามแผนบูรณาการภารกิจด้าน ..... ร่วมกันอย่างเป็นรูปธรรม จำนวน ๑ ภารกิจ	- ดำเนินการตามกรอบการดำเนินงานการบริหารจัดการพื้นที่อนุรักษ์แบบบูรณาการ ประจำปีงบประมาณ พ.ศ. ๒๕๖๗ ครบทุกขั้นตอน และทุกพื้นที่อนุรักษ์ที่อยู่ในความรับผิดชอบ - ดำเนินการตามแผนบูรณาการภารกิจด้าน ..... ร่วมกันอย่างเป็นรูปธรรม จำนวน ๒ ภารกิจ

**เงื่อนไข/หมายเหตุ :**

๑. พื้นที่อนุรักษ์แบบบูรณาการ ที่อยู่ในความรับผิดชอบของแต่ละสำนักบริหารพื้นที่อนุรักษ์ที่ ๑ - ๑๖ และสาขาทุกสาขา ตามเอกสาร ๓

๒. ให้ดำเนินการตามกรอบระยะเวลา (Timeline) ของกรอบการดำเนินการการบริหารจัดการพื้นที่อนุรักษ์แบบบูรณาการ ประจำปีงบประมาณ พ.ศ. ๒๕๖๗ ที่กำหนด (เอกสาร ๒) ยกเว้นมีปัจจัยภายนอกที่ไม่สามารถดำเนินการได้ สามารถขยับเวลาการรายงานตามกรอบการดำเนินงานได้ตามความเหมาะสม

๓. การรายงานผลการดำเนินงาน ให้ส่งหลักฐานการดำเนินงานตามกรอบการดำเนินการการบริหารจัดการพื้นที่อนุรักษ์แบบบูรณาการ (ขั้นตอนที่ ๑ - ๗) ประกอบการรายงานฯ



**หน่วยงานรับผิดชอบหลัก :**

พื้นที่อนุรักษ์แบบบูรณาการในสังกัด (๒๑ หน่วยงาน) เบอร์โทรศัพท์ ๐ ๕๓๗๑ ๑๔๐๒ ต่อ ๒๐๕

**หน่วยงานสนับสนุน :**

หน่วยงานร่วมบูรณาการในสังกัด



**เอกสาร ๑**  
**ร่างกรอบรูปแบบการบริหารจัดการพื้นที่อนุรักษ์แบบบูรณาการ**

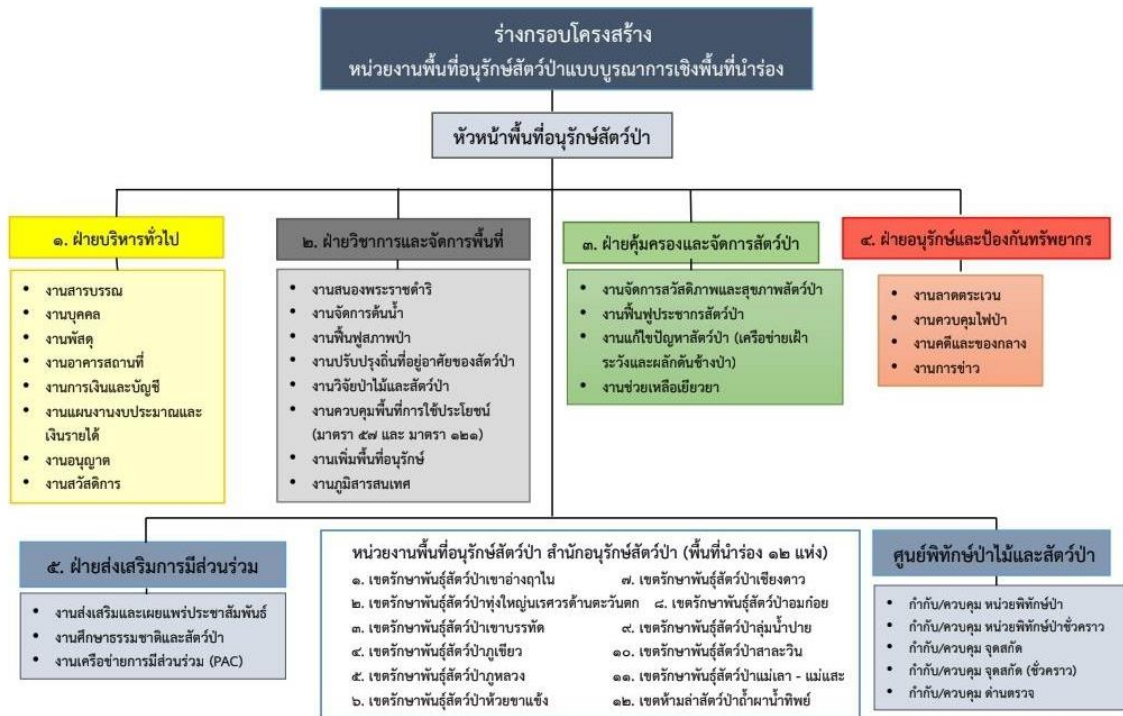

ภาพที่ ๑ ร่างกรอบโครงสร้างหน่วยงานพื้นที่อนุรักษ์สัตว์ป่าแบบบูรณาการเชิงพื้นที่นำร่อง สำนักอนุรักษ์สัตว์ป่า



ภาพที่ ๒ ร่างกรอบโครงสร้างพื้นที่อนุรักษ์แบบบูรณาการเชิงพื้นที่อุทยานแห่งชาติ



## เอกสาร ๒

### กรอบระยะเวลา (Timeline) ของกรอบการดำเนินการการบริหารจัดการพื้นที่อนุรักษ์แบบบูรณาการ ประจำปีงบประมาณ พ.ศ. ๒๕๖๗ ที่กำหนด

การบริหารหน่วยงานภาคสนามในพื้นที่อนุรักษ์แบบบูรณาการ เป็นการบริหารงานแบบเน้น การมีส่วนร่วม และผสมผสานทรัพยากรภายใต้การบริหารงานของหัวหน้าพื้นที่อนุรักษ์แบบบูรณาการ เพื่อให้สามารถเกิดการบริหารงานที่มีประสิทธิภาพ และเกิดการพัฒนา จึงกำหนดแนวทางการปฏิบัติราชการในพื้นที่อนุรักษ์แบบบูรณาการ ให้สามารถสั่งการบังคับบัญชาหน่วยงานภาคสนามอื่นที่มีที่ตั้งหรือมีพื้นที่ปฏิบัติงานอยู่ในพื้นที่อนุรักษ์แบบบูรณาการ และสามารถวินิจฉัยข้อมูล ปัญหา อุปสรรค ตลอดจนกำหนดแนวทางแก้ไขปัญหา และดำเนินการได้อย่างรวดเร็ว ตรงตามนโยบาย สนองต่อความต้องการและข้อเท็จจริงได้โดยตรง และทันต่อสถานการณ์ ดังนี้

๑) สำนักบริหารพื้นที่อนุรักษ์ จัดทำคำสั่งให้หัวหน้าหน่วยงานร่วมบูรณาการ ไปปฏิบัติราชการที่พื้นที่อนุรักษ์แบบบูรณาการ อีกหน้าที่หนึ่ง พร้อมรายงานให้กรมฯ ทราบ

๒) สำนักบริหารพื้นที่อนุรักษ์ จัดทำคำสั่งให้บุคลากรในสังกัดหน่วยงานร่วมบูรณาการ ซึ่งมีใช้หัวหน้าหน่วยงานภาคสนาม ที่มีที่ตั้งหรือพื้นที่ปฏิบัติงานอยู่ในพื้นที่อนุรักษ์แบบบูรณาการ ไปปฏิบัติราชการในพื้นที่อนุรักษ์แบบบูรณาการนั้น ๆ อีกหน้าที่หนึ่ง หรืออาจพิจารณาให้บุคลากรในสังกัดไปปฏิบัติราชการที่พื้นที่อนุรักษ์แบบบูรณาการ อีกหน้าที่หนึ่ง เพิ่มเติมได้ตามความจำเป็นและเหมาะสม พร้อมรายงานกรมทราบ

๓) พื้นที่อนุรักษ์แบบบูรณาการ จัดทำแผนปฏิบัติงานและแผนการใช้จ่ายเงิน (Action Plan : อส. ๒๐๑ - อส. ๒๐๔) โดยผ่านความเห็นชอบของคณะกรรมการพื้นที่อนุรักษ์แบบบูรณาการ ที่มีหัวหน้าพื้นที่อนุรักษ์เป็นประธานคณะกรรมการพื้นที่อนุรักษ์แบบบูรณาการ และเสนอแผนปฏิบัติงานและแผนการใช้จ่ายเงิน (Action Plan : อส. ๒๐๑ - อส. ๒๐๔) ต่อคณะกรรมการอำนวยการพื้นที่อนุรักษ์แบบบูรณาการ ที่มีผู้อำนวยการสำนักบริหารพื้นที่อนุรักษ์/สำนักบริหารพื้นที่อนุรักษ์สาขา เป็นประธานคณะกรรมการพื้นที่อนุรักษ์แบบบูรณาการ เพื่อพิจารณาอนุมัติการจัดทำแผนปฏิบัติงานและแผนการใช้จ่ายเงิน (Action Plan : อส. ๒๐๑ - อส. ๒๐๔)

๔) พื้นที่อนุรักษ์แบบบูรณาการ ดำเนินการกำกับ ติดตาม และประเมินผลการปฏิบัติงาน ตามการจัดทำแผนปฏิบัติงานและแผนการใช้จ่ายเงิน (Action Plan : อส. ๒๐๑ - อส. ๒๐๔) แล้วรายงานตามลำดับ

๕) พื้นที่อนุรักษ์แบบบูรณาการ กำหนดรูปแบบการบริหารจัดการพื้นที่แบบบูรณาการ รองรับการบริหารงานหน่วยงานในพื้นที่ โดยหารือสำนักอุทยานแห่งชาติ/สำนักอนุรักษ์สัตว์ป่า เพื่อกำหนดรูปแบบมาตรฐานการบริหารจัดการพื้นที่ (อาจมีรูปแบบได้มากกว่า ๑ แบบ ที่สามารถปฏิบัติงานได้จริงและเป็นไปตามเป้าหมายของการบูรณาการเชิงพื้นที่)

๖) พื้นที่อนุรักษ์แบบบูรณาการ ดำเนินการจัดทำคำสั่งให้บุคลากรสังกัดพื้นที่อนุรักษ์แบบบูรณาการ ตามคำสั่งสำนักบริหารพื้นที่อนุรักษ์ ให้บุคลากรสังกัดหน่วยงานร่วมบูรณาการไปปฏิบัติราชการ ในพื้นที่อนุรักษ์แบบบูรณาการ อีกหน้าที่หนึ่ง โดยให้สอดคล้องกับรูปแบบการบริหารจัดการพื้นที่แบบบูรณาการที่กำหนด

๗) พื้นที่อนุรักษ์แบบบูรณาการ รวบรวม วิเคราะห์ ปัญหาและอุปสรรค เสนอแนะเกี่ยวกับการบริหารจัดการพื้นที่แบบบูรณาการ ให้กรมฯ ทราบ เป็นรายไตรมาส

๘) ให้สำนักแผนงานและสารสนเทศ กำหนดแนวทางการจัดทำแผนปฏิบัติงานและแผนการใช้จ่ายเงิน สำหรับพื้นที่อนุรักษ์แบบบูรณาการ

๙) ให้สำนักบริหารงานกลาง กำหนดปริมาณงานและอัตรากำลัง สำหรับพื้นที่อนุรักษ์แบบบูรณาการ

๑๐) ให้กลุ่มพัฒนาระบบบริหาร กำหนดรูปแบบการเชื่อมโยงระบบบริหารระหว่างหน่วยงาน





## กรอบการดำเนินงานการบริหารจัดการพื้นที่อนุรักษ์แบบบูรณาการ ปีงบประมาณ พ.ศ. ๒๕๖๗

ลำดับที่	กิจกรรม	ระยะเวลา											หน่วยงาน	
		ต.ค. ๖๖	พ.ย. ๖๖	ธ.ค. ๖๖	ม.ค. ๖๗	ก.พ. ๖๗	มี.ค. ๖๗	เม.ย. ๖๗	พ.ค. ๖๗	มิ.ย. ๖๗	ก.ค. ๖๗	ส.ค. ๖๗		ก.ย. ๖๗
๑	จัดทำคำสั่งให้หัวหน้าหน่วยงานร่วมบูรณาการไปปฏิบัติราชการ ในพื้นที่อนุรักษ์แบบบูรณาการ อีกหน้าที่หนึ่ง (แบบที่ ๑) พร้อมรายงานให้กรมฯ ทราบ	←	→											สำนักบริหารพื้นที่อนุรักษ์
๒	จัดทำคำสั่งให้บุคลากรในสังกัดหน่วยงานร่วมบูรณาการ ตามที่กำหนด ซึ่งมีใช้หัวหน้าหน่วยงานภาคสนาม ที่มีที่ตั้งหรือพื้นที่ปฏิบัติงานอยู่ในพื้นที่อนุรักษ์แบบบูรณาการ ไปปฏิบัติราชการในพื้นที่อนุรักษ์แบบบูรณาการ นั้น ๆ อีกหน้าที่หนึ่ง หรืออาจพิจารณาให้บุคลากรในสังกัดไปปฏิบัติราชการในพื้นที่อนุรักษ์แบบบูรณาการ อีกหน้าที่หนึ่ง เพิ่มเติมได้ตามความจำเป็นและเหมาะสม (แบบที่ ๒) พร้อมรายงานกรมฯ ทราบ	←	→											สำนักบริหารพื้นที่อนุรักษ์
๓	รวบรวม-จัดทำ แผนปฏิบัติงาน และแผนการใช้จ่ายงบประมาณ ในภาพรวมพื้นที่อนุรักษ์	←	→											พื้นที่อนุรักษ์แบบบูรณาการ
๔	กำกับ ติดตาม และประเมินผลการดำเนินงานและการใช้จ่ายงบประมาณในภาพรวม แล้วรายงานให้ทราบตามลำดับการบังคับบัญชา	✓	✓	✓	✓	✓	✓	✓	✓	✓	✓	✓	✓	พื้นที่อนุรักษ์แบบบูรณาการ



## กรอบการดำเนินงานการบริหารจัดการพื้นที่อนุรักษ์แบบบูรณาการ ปีงบประมาณ พ.ศ. ๒๕๖๗

ลำดับที่	กิจกรรม	ระยะเวลา												หน่วยงาน
		ต.ค. ๖๖	พ.ย. ๖๖	ธ.ค. ๖๖	ม.ค. ๖๗	ก.พ. ๖๗	มี.ค. ๖๗	เม.ย. ๖๗	พ.ค. ๖๗	มิ.ย. ๖๗	ก.ค. ๖๗	ส.ค. ๖๗	ก.ย. ๖๗	
๕	กำหนดรูปแบบการบริหารงานภายใน (ฝ่ายต่าง ๆ) พื้นที่อนุรักษ์แบบบูรณาการ (หารือร่วมกับ สอช. และ สอป.)	←→												สอช. สอป. และพื้นที่อนุรักษ์แบบบูรณาการ
๖	จัดทำคำสั่งให้บุคลากรสังกัดหน่วยงานร่วมบูรณาการไปปฏิบัติราชการให้สอดคล้องกับรูปแบบการบริหารงานภายในพื้นที่อนุรักษ์แบบบูรณาการที่กำหนด (ข้อ ๑ ข้อ ๒ และข้อ ๕)	←→												พื้นที่อนุรักษ์แบบบูรณาการ
๗	รวบรวม วิเคราะห์ปัญหาและอุปสรรค เสนอแนะเกี่ยวกับการบริหารจัดการพื้นที่แบบบูรณาการให้กรมฯ ทราบ รายไตรมาส				๕ ม.ค.		๕ เม.ย.			๕ ก.ค.		๑๕ ก.ย.		พื้นที่อนุรักษ์แบบบูรณาการ
๘	กำหนดแนวทางการจัดทำแผนปฏิบัติงานและแผนการใช้จ่ายงบประมาณ สำหรับพื้นที่อนุรักษ์แบบบูรณาการ (๒๕๖๗ - ๒๕๖๘)	←→												สำนักแผนงานและสารสนเทศ
๙	กำหนดปริมาณงานและอัตรากำลังสำหรับพื้นที่อนุรักษ์แบบบูรณาการ	←→												สำนักบริหารงานกลาง
๑๐	กำหนดรูปแบบการเชื่อมโยงระบบบริหารระหว่างส่วนกลาง - สบอ. - พื้นที่อนุรักษ์ฯ	←→												กลุ่มพัฒนาระบบบริหาร



เอกสาร ๓

พื้นที่อนุรักษ์แบบบูรณาการ ที่อยู่ในความรับผิดชอบของแต่ละสำนักบริหารพื้นที่อนุรักษ์ที่ ๑ - ๑๖  
และสาขาทุกสาขา



ดาวน์โหลดรายชื่อพื้นที่อนุรักษ์แบบบูรณาการ  
ที่อยู่ในความรับผิดชอบของแต่ละสำนักบริหารพื้นที่อนุรักษ์ที่ ๑ - ๑๖ และสาขาทุกสาขา





ลำดับ	พื้นที่อนุรักษ์แบบบูรณาการ	หัวหน้าหน่วยงาน		การปฏิบัติงาน		หมายเหตุ
		ชื่อ - นามสกุล	ตำแหน่ง/ระดับ	หน้าที่หลัก	อีกหน้าที่หนึ่ง	
๓๒	โครงการฟื้นฟูพื้นที่ป่าอนุรักษ์ (ลุ่มน้ำ) ระยะที่ ๑ อุทยานแห่งชาติดอยหลวง (๑๙)	นางสาววิภาพร พรอินทร์	นักวิชาการป่าไม้ปฏิบัติการ		✓	
๓๓	โครงการฟื้นฟูพื้นที่ป่าอนุรักษ์ (ลุ่มน้ำ) ระยะที่ ๑ อุทยานแห่งชาติดอยหลวง (๒๐)	นางสาววิภาพร พรอินทร์	นักวิชาการป่าไม้ปฏิบัติการ		✓	
๓๔	โครงการฟื้นฟูพื้นที่ป่าอนุรักษ์ (ลุ่มน้ำ) ระยะที่ ๑ อุทยานแห่งชาติดอยหลวง (๒๑)	นางสาววิภาพร พรอินทร์	นักวิชาการป่าไม้ปฏิบัติการ		✓	
๓๕	สวนป่าดอยช้าง (แปลงปี ๒๕๖๖) แปลงที่ ๑	นายพนพร ประทุมเห่ง	นักวิชาการป่าไม้ชำนาญการพิเศษ		✓	
๓๖	สวนป่าดอยช้าง (แปลงปี ๒๕๖๖) แปลงที่ ๒	นายพนพร ประทุมเห่ง	นักวิชาการป่าไม้ชำนาญการพิเศษ		✓	
๓๗	สวนป่าดอยช้าง (แปลงปี ๒๕๖๖) แปลงที่ ๓	นายพนพร ประทุมเห่ง	นักวิชาการป่าไม้ชำนาญการพิเศษ		✓	
๓๘	สวนป่าดอยช้าง (แปลงปี ๒๕๖๖) แปลงที่ ๔	นายพนพร ประทุมเห่ง	นักวิชาการป่าไม้ชำนาญการพิเศษ		✓	
๓๙	สวนป่าดอยช้าง (แปลงปี ๒๕๖๖) แปลงที่ ๕	นายพนพร ประทุมเห่ง	นักวิชาการป่าไม้ชำนาญการพิเศษ		✓	
๔๐	โครงการประชารัฐร่วมใจ ปลูกต้นไม้ให้แผ่นดิน อุทยานแห่งชาติดอยหลวง	นายชัยกฤต เหลือบหนู	นักวิชาการป่าไม้ชำนาญการ		✓	
๔๑	โครงการฟื้นฟูป่าในอุทยานแห่งชาติดอยหลวง	นายชัยวัฒน์ เนตรดำรง	นักวิชาการป่าไม้ชำนาญการ		✓	
๔๒	โครงการปลูกและฟื้นฟูพื้นที่ป่าในพื้นที่ป่าอนุรักษ์ ตามแนวพระราชดำริ (งบจังหวัดพะเยา) อุทยานแห่งชาติดอยหลวง	นายพนพร ประทุมเห่ง	นักวิชาการป่าไม้ชำนาญการพิเศษ		✓	
๔๓	โครงการประชามศเศรษฐกิจพอเพียงในพื้นที่ป่าไม้ อุทยานแห่งชาติดอยหลวง บ้านปางกลาง	นายชัยกฤต เหลือบหนู	นักวิชาการป่าไม้ชำนาญการ		✓	
๔๔	โครงการประชามศเศรษฐกิจพอเพียงฯ บ้านปางมะขามป้อม	นายปณณวัฒน์ ไชยภักษา	นักวิชาการป่าไม้ปฏิบัติการ		✓	
๔๕	โครงการปรับปรุงป่าสงวนแห่งชาติ ป่าแม่ต๋ำ-ป่าแม่เนาเรือ (แปลงปี ๒๕๖๖) แปลงที่ ๑	นายกิตติพงษ์ พรหมจักร	นักวิชาการป่าไม้ปฏิบัติการ		✓	
๔๖	โครงการปรับปรุงป่าสงวนแห่งชาติ ป่าแม่ต๋ำ-ป่าแม่เนาเรือ (แปลงปี ๒๕๖๖) แปลงที่ ๒	นายกิตติพงษ์ พรหมจักร	นักวิชาการป่าไม้ปฏิบัติการ		✓	
๔๗	โครงการปรับปรุงป่าสงวนแห่งชาติ ป่าแม่ต๋ำ-ป่าแม่เนาเรือ (แปลงปี ๒๕๖๖) แปลงที่ ๓	นายกิตติพงษ์ พรหมจักร	นักวิชาการป่าไม้ปฏิบัติการ		✓	
๔๘	โครงการปรับปรุงป่าสงวนแห่งชาติ ป่าแม่ต๋ำ-ป่าแม่เนาเรือ (แปลงปี ๒๕๖๖) แปลงที่ ๔	นายอายุวัฒน์ แก้วอ่อน	นักวิชาการป่าไม้ปฏิบัติการ		✓	
๔๙	โครงการปรับปรุงป่าสงวนแห่งชาติ ป่าแม่ต๋ำ-ป่าแม่เนาเรือ (แปลงปี ๒๕๖๖) แปลงที่ ๕	นายอายุวัฒน์ แก้วอ่อน	นักวิชาการป่าไม้ปฏิบัติการ		✓	
๕๐	โครงการปรับปรุงป่าสงวนแห่งชาติ ป่าแม่ต๋ำ-ป่าแม่เนาเรือ (แปลงปี ๒๕๖๖) แปลงที่ ๖	นายอายุวัฒน์ แก้วอ่อน	นักวิชาการป่าไม้ปฏิบัติการ		✓	
๕๑	โครงการพัฒนาป่าไม้ตามแนวพระราชดำริ บ้านจิวเฒ่าและบ้านผาวี (แปลงปี ๒๕๖๓)	นายพนพร ประทุมเห่ง	นักวิชาการป่าไม้ชำนาญการพิเศษ		✓	
๒	<b>อุทยานแห่งชาติขุนแจ</b>	<b>นายสุวรรณ์ อินผืน</b>	<b>นักวิชาการป่าไม้ชำนาญการ</b>	✓		
๑	สถานีควบคุมไฟป่าขุนแจ	นายโกสิต ชูจันทร์	เจ้าพนักงานป่าไม้ชำนาญงาน	✓		
๒	หน่วยจัดการต้นน้ำขุนลาว	นายวรพงษ์ กาศสิงกา	นักวิชาการป่าไม้ปฏิบัติการ	✓		
๓	หน่วยจัดการต้นน้ำแม่ปูน	นางสาวปวีณา เก่งการ	นักวิชาการป่าไม้ปฏิบัติการ	✓		
๔	โครงการพัฒนาคุณภาพชีวิตชุมชนในพื้นที่อนุรักษ์ (เวียงป่าเป้า) อันเนื่องมาจากพระราชดำริจังหวัดเชียงราย	นายมานพ ประวัง	เจ้าพนักงานป่าไม้ชำนาญงาน	✓		
๕	โครงการหมู่บ้านพิทักษ์ป่ารักษาสิ่งแวดล้อม	นายวิเชียร หอมนาน	เจ้าพนักงานป่าไม้อาวุโส		✓	
๖	โครงการฟื้นฟูพื้นที่ป่าเสื่อมโทรมและสภาพแวดล้อม อุทยานแห่งชาติขุนแจ	นายสุวรรณ์ อินผืน	นักวิชาการป่าไม้ชำนาญการ		✓	
๓	<b>อุทยานแห่งชาติดอยภูนาง</b>	<b>นายศราวุธ เกตุเจริญ</b>	<b>นักวิชาการป่าไม้ชำนาญการพิเศษ</b>	✓		
๑	หน่วยจัดการต้นน้ำแม่ต๋ำ	นายวัฒนา แสงคำ	นักวิชาการป่าไม้ชำนาญการ	✓		
๒	สถานีควบคุมไฟป่าดอยผาช้าง	นายประวิติ คำหล่อ	เจ้าพนักงานป่าไม้ชำนาญงาน	✓		

ลำดับ	พื้นที่อนุรักษ์แบบบูรณาการ	หัวหน้าหน่วยงาน		การปฏิบัติงาน		หมายเหตุ
		ชื่อ - นามสกุล	ตำแหน่ง/ระดับ	หน้าที่หลัก	อีกหน้าที่หนึ่ง	
๓	โครงการอนุรักษ์ฟื้นฟูทรัพยากรป่าไม้พื้นที่ป่าอนุรักษ์ อุทยานแห่งชาติดอยภูนาง	นายศราวุธ เกตุเจริญ	นักวิชาการป่าไม้ชำนาญการพิเศษ		✓	
๔	โครงการปลูกและฟื้นฟูพื้นที่ป่าในพื้นที่ป่าอนุรักษ์ ตามแนวพระราชดำริ (งบจังหวัดพะเยา) ดอยภูนาง	นายศราวุธ เกตุเจริญ	นักวิชาการป่าไม้ชำนาญการพิเศษ		✓	
๕	โครงการฟื้นฟูพื้นที่ป่าอนุรักษ์ (ลุ่มน้ำ) ระยะที่ ๑ อุทยานแห่งชาติดอยภูนาง (๑)	นายศราวุธ เกตุเจริญ	นักวิชาการป่าไม้ชำนาญการพิเศษ		✓	
๖	โครงการฟื้นฟูพื้นที่ป่าอนุรักษ์ (ลุ่มน้ำ) ระยะที่ ๑ อุทยานแห่งชาติดอยภูนาง (๒)	นายศราวุธ เกตุเจริญ	นักวิชาการป่าไม้ชำนาญการพิเศษ		✓	
๗	โครงการฟื้นฟูพื้นที่ป่าอนุรักษ์ (ลุ่มน้ำ) ระยะที่ ๑ อุทยานแห่งชาติดอยภูนาง (๓)	นายศราวุธ เกตุเจริญ	นักวิชาการป่าไม้ชำนาญการพิเศษ		✓	
๔	<b>อุทยานแห่งชาติภูซาง</b>	<b>นายบัณฑิต สมสุวรรณ</b>	<b>นักวิชาการป่าไม้ชำนาญการพิเศษ</b>	✓		
๑	หน่วยจัดการต้นน้ำภูซาง	นายจตุพร พันสนิต	นักวิชาการป่าไม้ปฏิบัติการ	✓		
๒	โครงการอันเนื่องมาจากพระราชดำริพื้นที่ดอยยาว ดอยผาหม่น ดอยผาจิ	นายสุเทพ หาญใจ	นักวิชาการป่าไม้ชำนาญการพิเศษ		✓	
๓	โครงการอนุรักษ์ฟื้นฟูทรัพยากรป่าไม้พื้นที่ป่าอนุรักษ์ อุทยานแห่งชาติภูซาง	นายบัณฑิต สมสุวรรณ	นักวิชาการป่าไม้ชำนาญการพิเศษ		✓	
๔	หน่วยจัดการต้นน้ำดอยผาหม่น	นายเทวรักษ์ ยอดวงศ์	นักวิชาการป่าไม้ชำนาญการพิเศษ	✓		
๕	<b>อุทยานแห่งชาติแม่ปืม</b>	<b>นายวุฒิพงษ์ ดงคำฟู</b>	<b>นักวิชาการป่าไม้ชำนาญการพิเศษ</b>	✓		
๑	สถานีควบคุมไฟป่าแม่ปืม	นายวิเชียร จันทะลี	เจ้าพนักงานป่าไม้ชำนาญงาน	✓		
๒	สวนป่าดอยปุย	นายไพสิษฐ์ ใจปืมปา	เจ้าพนักงานป่าไม้ชำนาญงาน		✓	
๓	สวนป่าห้วยบง	นายกอบชนม์ พืชริมล	เจ้าพนักงานป่าไม้ชำนาญงาน		✓	
๖	<b>เตรียมการอุทยานแห่งชาติลำน้ำกก</b>	<b>นายพิทยา สะศรีสังข์</b>	<b>นักวิชาการป่าไม้ชำนาญการพิเศษ</b>	✓		
๑	สถานีควบคุมไฟป่าลำน้ำกก	นายธนสิทธิ์ ศิริวารินทร์	นักวิชาการป่าไม้ปฏิบัติการ	✓		
๒	สถานีควบคุมไฟป่าดอยแม่สลอง	นายณรงค์ฤทธิ์ คำลือ	เจ้าพนักงานป่าไม้อาวุโส	✓		
๓	โครงการสถานีพัฒนาการเกษตรที่สูงตามพระราชดำริ ดอยบ่อ	นายวิเชียร หอมนาน	เจ้าพนักงานป่าไม้อาวุโส	✓		
๔	โครงการสถานีพัฒนาการเกษตรที่สูงตามพระราชดำริ บ้านปางขอน	นางสาวสุชาวัลย์ รุจิเมตต์ญณตกุล	นักวิชาการป่าไม้ปฏิบัติการ	✓		
๕	โครงการบ้านเล็กในป่าใหญ่ ตามพระราชดำริ บ้านห้วยหญ้าไซ	นายปิ่นณวัฒน์ ไชยภักษา	นักวิชาการป่าไม้ปฏิบัติการ	✓		
๖	โครงการพัฒนาป่าไม้ตามแนวพระราชดำริ บ้านสันติสุข	นายพิทยา สะศรีสังข์	นักวิชาการป่าไม้ชำนาญการพิเศษ		✓	
๗	โครงการพัฒนาป่าไม้ตามแนวพระราชดำริ บ้านหนองเขียว	นายประพันธ์ ทองสุข	เจ้าพนักงานป่าไม้ชำนาญงาน	✓		
๘	หน่วยจัดการต้นน้ำแม่สรวย	นายอายุวัฒน์ แผลอ่อน	นักวิชาการป่าไม้ปฏิบัติการ		✓	
๙	หน่วยจัดการต้นน้ำแม่ล้าน	นายบุญยัง ศรีจันทร์	นักวิชาการป่าไม้ชำนาญการ	✓		
๑๐	หน่วยจัดการต้นน้ำห้วยหมากเสียม	นายมานพ รอดแก้ว	นักวิชาการป่าไม้ชำนาญการพิเศษ	✓		
๑๑	หน่วยจัดการต้นน้ำแม่ซ้าย	นายทศวัต เวียงนาค	เจ้าพนักงานป่าไม้ชำนาญงาน	✓		
๑๒	หน่วยจัดการต้นน้ำแม่ยาว	นายพีระพงศ์ นันทชาติ	เจ้าพนักงานป่าไม้ชำนาญงาน	✓		
๑๓	สวนป่าแม่ลาว	นายพิทยา สะศรีสังข์	นักวิชาการป่าไม้ชำนาญการพิเศษ		✓	
๑๔	สวนป่าโป่งพระบาท	นายพิพัฒน์ ใจปิ่น	เจ้าพนักงานป่าไม้ชำนาญงาน		✓	



ลำดับ	พื้นที่อนุรักษ์แบบบูรณาการ	หัวหน้าหน่วยงาน		การปฏิบัติงาน		หมายเหตุ
		ชื่อ - นามสกุล	ตำแหน่ง/ระดับ	หน้าที่หลัก	อีกหน้าที่หนึ่ง	
๗	<b>เตรียมการอุทยานแห่งชาติภูชี้ฟ้า</b>	นายวิทยา บัวพล	นักวิชาการป่าไม้ชำนาญการ	√		
๑	สถานีควบคุมไฟป่าภูชี้ฟ้า อันเนื่องมาจากพระราชดำริ	นายสรารุส ค้อมคำพันธ์	เจ้าพนักงานป่าไม้อาวุโส	√		
๒	หน่วยจัดการต้นน้ำหาวง-งาว	นายสุเทพ หาญใจ	นักวิชาการป่าไม้ชำนาญการพิเศษ	√		
๓	โครงการอันเนื่องมาจากพระราชดำริพื้นที่ดอยยาว ดอยผาหม่น ดอยผาจิ	นายสุเทพ หาญใจ	นักวิชาการป่าไม้ชำนาญการพิเศษ		√	
๘	<b>เตรียมการอุทยานแห่งชาติถ้ำหลวง - ขุนน้ำนางนอน</b>	นางรุ่งศรีณย์ บันลือศักดิ์ชัย	นักวิชาการป่าไม้ชำนาญการ	√		
๑	สถานีควบคุมไฟป่าพื้นที่ที่รงงานดอยตุง อันเนื่องมาจากพระราชดำริ จังหวัดเชียงราย	นายปิยะพงษ์ ศรีไชย	นักวิชาการป่าไม้ปฏิบัติการ	√		
๒	หน่วยจัดการต้นน้ำดอยตุง	นายกอบชนม์ พชรพิมล	เจ้าพนักงานป่าไม้ชำนาญงาน	√		
๙	<b>วนอุทยานน้ำตกน้ำมื่น</b>	นายเทวรักษ์ ยอดวงศ์	นักวิชาการป่าไม้ชำนาญการพิเศษ		√	
๑	หน่วยจัดการต้นน้ำดอยผาหม่น	นายเทวรักษ์ ยอดวงศ์	นักวิชาการป่าไม้ชำนาญการพิเศษ	√		
๑๐	<b>วนอุทยานน้ำตกแม่สลอง</b>	นายสิทธิกันต์ เชื้อเมืองพาน	เจ้าพนักงานป่าไม้ชำนาญงาน		√	
๑	หน่วยจัดการต้นน้ำแม่คำ	นายณัฐพล บุญล้วน	เจ้าพนักงานป่าไม้ชำนาญงาน	√		
๒	หน่วยจัดการต้นน้ำแม่สลอง	นายอานนท์ เชื้อโพบูลย์	นักวิชาการป่าไม้ชำนาญการ	√		
๓	สถานีควบคุมไฟป่าดอยแม่สลอง	นายณรงค์ฤทธิ์ คำลือ	เจ้าพนักงานป่าไม้อาวุโส	√		
๑๑	<b>วนอุทยานน้ำตกห้วยตาดทอง</b>	นายสิทธิ ดอนชัย	เจ้าพนักงานป่าไม้อาวุโส	√		
๑	โครงการปลูกป่าเหนือโครงการอ่างเก็บน้ำห้วยก้าง	นายไพสิษฐ์ ใจปิมปา	เจ้าพนักงานป่าไม้ชำนาญงาน		√	
๑๒	<b>วนอุทยานสันผาผญาไพร</b>	นายชัยกฤต เหลือบหนู	นักวิชาการป่าไม้ชำนาญการ		√	
๑	โครงการพัฒนาเพื่อความมั่นคงแม่ฟ้าหลวง - แม่จัน	นายชัยกฤต เหลือบหนู	นักวิชาการป่าไม้ชำนาญการ		√	
๒	สถานีควบคุมไฟป่าพื้นที่ที่รงงานดอยตุง อันเนื่องมาจากพระราชดำริ จังหวัดเชียงราย	นายปิยะพงษ์ ศรีไชย	นักวิชาการป่าไม้ปฏิบัติการ	√		
๑๓	<b>วนอุทยานดอยหัวแม่คำ</b>	นายชัยกฤต เหลือบหนู	นักวิชาการป่าไม้ชำนาญการ		√	
๑	หน่วยจัดการต้นน้ำดอยปางหนู	นายสิทธิกันต์ เชื้อเมืองพาน	เจ้าพนักงานป่าไม้ชำนาญงาน		√	
๒	โครงการพัฒนาป่าไม้ตามแนวพระราชดำริ บ้านห้วยกระ	นายชัยกฤต เหลือบหนู	นักวิชาการป่าไม้ชำนาญการ	√		
๓	โครงการหมู่บ้านพิทักษ์ป่ารักษาสิ่งแวดล้อม	นายวิเชียร หอมนาน	เจ้าพนักงานป่าไม้อาวุโส		√	
๔	สถานีควบคุมไฟป่าดอยแม่สลอง	นายณรงค์ฤทธิ์ คำลือ	เจ้าพนักงานป่าไม้อาวุโส	√		
๑๔	<b>วนอุทยานพญาพิภักดิ์</b>	นางสาวลิตานัน อินทร์ประเสริฐ	นักวิชาการป่าไม้ปฏิบัติการ	√		
๑	สถานีควบคุมไฟป่าภูชี้ฟ้า อันเนื่องมาจากพระราชดำริ	นายสรารุส ค้อมคำพันธ์	เจ้าพนักงานป่าไม้อาวุโส	√		
๒	หน่วยจัดการต้นน้ำหาวง-งาว	นายสุเทพ หาญใจ	นักวิชาการป่าไม้ชำนาญการพิเศษ	√		
๓	โครงการอันเนื่องมาจากพระราชดำริพื้นที่ดอยยาว ดอยผาหม่น ดอยผาจิ	นายสุเทพ หาญใจ	นักวิชาการป่าไม้ชำนาญการพิเศษ		√	

ลำดับ	พื้นที่อนุรักษ์แบบบูรณาการ	หัวหน้าหน่วยงาน		การปฏิบัติงาน		หมายเหตุ
		ชื่อ - นามสกุล	ตำแหน่ง/ระดับ	หน้าที่หลัก	อีกหน้าที่หนึ่ง	
๑๕	วนอุทยานถ้ำผาแล	นางสาวสิดานัน อินทร์ประเสริฐ	นักวิชาการป่าไม้ปฏิบัติการ		√	ไม่มีหน่วยงานร่วมบูรณาการ
๑๖	วนอุทยานน้ำตกศรีชมภู	นางสาวเบญจลักษณ์ ชื่นเจริญ	นักวิชาการป่าไม้ปฏิบัติการ		√	ไม่มีหน่วยงานร่วมบูรณาการ
๑๗	วนอุทยานห้วยทรายฆาณ	นายदनยวิทย์ ปัญญาสุ	นักวิชาการป่าไม้ปฏิบัติการ		√	ไม่มีหน่วยงานร่วมบูรณาการ
๑๘	วนอุทยานน้ำตกตาดสายรุ้ง	นางสาวเสาวรส ชมภูเทพ	นักวิชาการป่าไม้ปฏิบัติการ		√	ไม่มีหน่วยงานร่วมบูรณาการ
๑๙	วนอุทยานห้วยน้ำช้าง	นายณพพร ชันคำ	เจ้าพนักงานป่าไม้ชำนาญงาน	√		ไม่มีหน่วยงานร่วมบูรณาการ
๒๐	วนอุทยานน้ำตกห้วยแม่ลัก	นางอ้อมฤทัย ช่วงแก้ว	นักวิชาการป่าไม้ปฏิบัติการ	√		ไม่มีหน่วยงานร่วมบูรณาการ
๒๑	วนอุทยานน้ำตกขุนน้ำยาบ	นายดำรงค์ หาญภักตนิยม	เจ้าพนักงานป่าไม้ชำนาญงาน		√	ไม่มีหน่วยงานร่วมบูรณาการ
๒๒	วนอุทยานน้ำตกวังธารทอง	นายดำรงค์ หาญภักตนิยม	เจ้าพนักงานป่าไม้ชำนาญงาน	√		ไม่มีหน่วยงานร่วมบูรณาการ
๒๓	วนอุทยานน้ำตกตาดควัน	นายชัชชัย วงศ์อู๋	นักวิชาการป่าไม้ชำนาญการ	√		ไม่มีหน่วยงานร่วมบูรณาการ
๒๔	วนอุทยานน้ำตกตาดสวรรค์	นายอดุลย์ คุณารภักดี	นักวิชาการป่าไม้ชำนาญการ	√		ไม่มีหน่วยงานร่วมบูรณาการ
๒๕	วนอุทยานร่องคำหลวง	นายกิตติพงษ์ พรหมจักร	นักวิชาการป่าไม้ปฏิบัติการ	√		ไม่มีหน่วยงานร่วมบูรณาการ
๒๖	<b>เขตรักษาพันธุ์สัตว์ป่าดอยผาช้าง</b>	<b>นายสิทธิ ดอนชัย</b>	<b>เจ้าพนักงานป่าไม้อาวุโส</b>	√		
๑	โครงการพัฒนาพื้นที่ป่าไม้ตามพระราชดำริ บ้านปางพริก	นายกอบชัย ประยูรไทย	นักวิชาการป่าไม้ชำนาญการพิเศษ	√		
๒	โครงการสถานีพัฒนาการเกษตรที่สูงตามพระราชดำริ บ้านสันติสุข - ขุนกำลัง จังหวัดพะเยา	นายปราบต์ เหมะสุทธินันท์	นักวิชาการป่าไม้ชำนาญการพิเศษ	√		
๓	สถานีควบคุมไฟป่าดอยผาช้าง	นายประวัติ คำหล่อ	เจ้าพนักงานป่าไม้ชำนาญงาน	√		
๔	หน่วยจัดการต้นน้ำห้วยยอด	นายณัฐวีโรจน์ พรหมวีชรานนท์	เจ้าพนักงานป่าไม้ชำนาญงาน	√		สบอ.๑๓ (แพร่)
๕	โครงการ ปตท.สผ.ปลูกป่าลดภาวะโลกร้อน เขตรักษาพันธุ์สัตว์ป่าดอยผาช้าง (แปลงที่ ๑๔)	นายปราบต์ เหมะสุทธินันท์	นักวิชาการป่าไม้ชำนาญการพิเศษ		√	
๖	โครงการ ปตท.สผ.ปลูกป่าลดภาวะโลกร้อน เขตรักษาพันธุ์สัตว์ป่าดอยผาช้าง (แปลงที่ ๑๕)	นายปราบต์ เหมะสุทธินันท์	นักวิชาการป่าไม้ชำนาญการพิเศษ		√	
๗	โครงการ ปตท.สผ.ปลูกป่าลดภาวะโลกร้อน เขตรักษาพันธุ์สัตว์ป่าดอยผาช้าง (แปลงที่ ๑๖)	นายปราบต์ เหมะสุทธินันท์	นักวิชาการป่าไม้ชำนาญการพิเศษ		√	
๘	โครงการ ปตท.สผ.ปลูกป่าลดภาวะโลกร้อน เขตรักษาพันธุ์สัตว์ป่าดอยผาช้าง (แปลงที่ ๑๗)	นายอานนท์ เชื้อโพสุย	นักวิชาการป่าไม้ชำนาญการ		√	
๙	โครงการฟื้นฟูพื้นที่ป่าอนุรักษ์ (ลุ่มน้ำ) ระยะที่ ๑ เขตรักษาพันธุ์สัตว์ป่าดอยผาช้าง (๑)	นายไพสิษฐ์ ใจปิมปา	เจ้าพนักงานป่าไม้ชำนาญงาน		√	
๑๐	โครงการฟื้นฟูพื้นที่ป่าอนุรักษ์ (ลุ่มน้ำ) ระยะที่ ๑ เขตรักษาพันธุ์สัตว์ป่าดอยผาช้าง (๒)	นายพิพัฒน์ ใจปิม	เจ้าพนักงานป่าไม้ชำนาญงาน		√	
๑๑	โครงการฟื้นฟูพื้นที่ป่าอนุรักษ์ (ลุ่มน้ำ) ระยะที่ ๑ เขตรักษาพันธุ์สัตว์ป่าดอยผาช้าง (๓)	นายไพสิษฐ์ ใจปิมปา	เจ้าพนักงานป่าไม้ชำนาญงาน		√	
๑๒	โครงการฟื้นฟูพื้นที่ป่าอนุรักษ์ (ลุ่มน้ำ) ระยะที่ ๑ เขตรักษาพันธุ์สัตว์ป่าดอยผาช้าง (๔)	นายอานนท์ เชื้อโพสุย	นักวิชาการป่าไม้ชำนาญการ		√	













ลำดับ	พื้นที่อนุรักษ์แบบบูรณาการ	หัวหน้าหน่วยงาน		การปฏิบัติงาน		หมายเหตุ
		ชื่อ - นามสกุล	ตำแหน่ง/ระดับ	หน้าที่หลัก	อีกหน้าที่หนึ่ง	
๓	สวนป่าดอกคำใต้ (แปลงปี ๒๕๖๕) แปลงที่ ๑	นายประวิติ คำหล่อ	เจ้าพนักงานป่าไม้ชำนาญงาน		✓	
๔	สวนป่าดอกคำใต้ (แปลงปี ๒๕๖๕) แปลงที่ ๒	นายประวิติ คำหล่อ	เจ้าพนักงานป่าไม้ชำนาญงาน		✓	
๕	สวนป่าดอกคำใต้ (แปลงปี ๒๕๖๕) แปลงที่ ๓	นายพิพัฒน์ ใจปิน	เจ้าพนักงานป่าไม้ชำนาญงาน		✓	
๖	สวนป่าดอกคำใต้ (แปลงปี ๒๕๖๕) แปลงที่ ๔	นายพิพัฒน์ ใจปิน	เจ้าพนักงานป่าไม้ชำนาญงาน		✓	
๗	โครงการอนุรักษ์ฟื้นฟูทรัพยากรป่าไม้พื้นที่ป่าอนุรักษ์ เขตรักษาพันธุ์สัตว์ป่าเวียงจันทน์	นายเสกสรร มูลอินตะ	เจ้าพนักงานป่าไม้อาวุโส		✓	
๘	โครงการหมู่บ้านพิทักษ์ป่ารักษาสิ่งแวดล้อม	นายวิเชียร หอมนาน	เจ้าพนักงานป่าไม้อาวุโส		✓	
๒๘	เขตห้ามล่าสัตว์ป่าแม่จัน	นายอานนท์ เชื้อโพธิ์	นักวิชาการป่าไม้ชำนาญการ		✓	
๑	สถานีควบคุมไฟป่าดอยแม่สลอง	นายณรงค์ฤทธิ์ คำลือ	เจ้าพนักงานป่าไม้อาวุโส	✓		
๒	หน่วยจัดการต้นน้ำแม่สลอง	นายอานนท์ เชื้อโพธิ์	นักวิชาการป่าไม้ชำนาญการ	✓		
๒๙	เขตห้ามล่าสัตว์ป่าดอนศิลา	นายอัยรัตน์ ทองไชย	เจ้าพนักงานป่าไม้ชำนาญงาน	✓		
๑	โครงการปลูกป่าเหนือโครงการอ่างเก็บน้ำห้วยก้าง	นายไพสิษฐ์ ใจปิน	เจ้าพนักงานป่าไม้ชำนาญงาน		✓	
๒	โครงการพัฒนาป่าไม้ตามแนวพระราชดำริ บ้านไม้ยา	นายไพสิษฐ์ ใจปิน	เจ้าพนักงานป่าไม้ชำนาญงาน	✓		
๓	สวนป่าแม่ชะจาน (แปลงปี ๒๕๖๕)	นายพิพัฒน์ ใจปิน	เจ้าพนักงานป่าไม้ชำนาญงาน		✓	
๓๐	เขตห้ามล่าสัตว์ป่าดอยอินทรี	นายปณณวิชญ์ ภูริรักษ์พิดิกร	นักวิชาการป่าไม้ชำนาญการ	✓		
๑	สถานีควบคุมไฟป่าลำน้ำกก	นายธนสิทธิ์ ศิริวารินทร์	นักวิชาการป่าไม้ปฏิบัติการ	✓		
๒	โครงการพัฒนาป่าไม้ตามแนวพระราชดำริ บ้านหนองเขียว	นายประพันธ์ ทองสุข	เจ้าพนักงานป่าไม้ชำนาญงาน	✓		
๓๑	เขตห้ามล่าสัตว์ป่าแม่โท	นายณรงค์ฤทธิ์ คำลือ	เจ้าพนักงานป่าไม้อาวุโส		✓	
๑	โครงการฟื้นฟูพื้นที่ป่าอนุรักษ์ (ลุ่มน้ำ) ระยะที่ ๑ เขตห้ามล่าสัตว์ป่าแม่โท	นายณรงค์ฤทธิ์ คำลือ	เจ้าพนักงานป่าไม้อาวุโส		✓	
๓๒	พื้นที่เตรียมการกำหนดเป็นเขตห้ามล่าสัตว์ป่าห้วยทรายฆามาน	นายดำรงค์ หาญกักตนิยม	เจ้าพนักงานป่าไม้ชำนาญงาน		✓	
๑	สวนป่าห้วยทรายฆามาน	นายพิพัฒน์ ใจปิน	เจ้าพนักงานป่าไม้ชำนาญงาน		✓	
๒	โครงการพัฒนาป่าไม้ตามแนวพระราชดำริ บ้านสองพี่น้อง	นายสนธิ หอมนาน	นักวิชาการป่าไม้ชำนาญการ	✓		
๓๓	เขตห้ามล่าสัตว์ป่าเวียงเทิง	นายนพพร ชันคำ	เจ้าพนักงานป่าไม้ชำนาญงาน	✓		ไม่มีหน่วยงานร่วมบูรณาการ
๓๔	เขตห้ามล่าสัตว์ป่าห้วยผาลอ	นางสาวศุภรัตน์ รัตนจักร์	นักวิชาการป่าไม้ปฏิบัติการ	✓		ไม่มีหน่วยงานร่วมบูรณาการ
๓๕	เขตห้ามล่าสัตว์ป่าหนองเล็งทราย	นายวรฤทธิ ไซสาร	นักวิชาการป่าไม้ชำนาญการ	✓		ไม่มีหน่วยงานร่วมบูรณาการ
๓๖	เขตห้ามล่าสัตว์ป่าหนองบงคาย	นายอัยรัตน์ ทองไชย	เจ้าพนักงานป่าไม้ชำนาญงาน	✓		ไม่มีหน่วยงานร่วมบูรณาการ

ลำดับ	พื้นที่อนุรักษ์แบบบูรณาการ	หัวหน้าหน่วยงาน		การปฏิบัติงาน		หมายเหตุ
		ชื่อ - นามสกุล	ตำแหน่ง/ระดับ	หน้าที่หลัก	อีกหน้าที่หนึ่ง	
๓๗	เขตห้ามล่าสัตว์ป่าเชียงแสน	นายดำรงค์ หาญภักตนิยม	เจ้าพนักงานป่าไม้ชำนาญงาน	√		ไม่มีหน่วยงานร่วมบูรณาการ
๓๘	เขตห้ามล่าสัตว์ป่าเวียงเชียงรุ้ง	นายบุญยัง ศรีจันทร์	นักวิชาการป่าไม้ชำนาญการ		√	ไม่มีหน่วยงานร่วมบูรณาการ
๓๙	เขตห้ามล่าสัตว์ป่าขุนน้ำยม	นายประดิษฐ์ ลือใจ	เจ้าพนักงานป่าไม้ชำนาญงาน	√		ไม่มีหน่วยงานร่วมบูรณาการ
๔๐	พื้นที่เตรียมการกำหนดเป็นเขตห้ามล่าสัตว์ป่าห้วยหินลาด	นายเดชา มีแยบ	เจ้าพนักงานป่าไม้ชำนาญงาน	√		ไม่มีหน่วยงานร่วมบูรณาการ

หมายเหตุ : ๑. ขอให้หน่วยงานที่เกี่ยวข้องปรับแก้ไขหรือเพิ่มเติมข้อมูลรายละเอียดตามตารางดังกล่าวให้ถูกต้อง

๒. กรณีที่หน่วยงานมีพื้นที่รับผิดชอบ มากกว่า ๑ พื้นที่อนุรักษ์ หรือ มากกว่า ๑ สำนักบริหารพื้นที่อนุรักษ์ โปรดระบุรายละเอียดเพิ่มเติมในช่อง "หมายเหตุ"

