



รายงานลาดตระเวนเชิงคุณภาพในพื้นที่อนุรักษ์

อุทยานแห่งชาติดอยหลวง
Doi Luang National Park

ประจำเดือน เมษายน ๒๕๖๕



รายงานผลการลาดตระเวน อุทยานแห่งชาติดอยหลวง ประจำเดือน เมษายน ๒๕๖๕



จำนวนชุดลาดตระเวน ๑๐ ชุด จำนวนครั้งในการลาดตระเวน ๘๐ ครั้ง จำนวนวันในการลาดตระเวน ๑๔๑ วัน
รวมระยะทางในการลาดตระเวนทั้งหมด ๒,๖๒๖.๒๕ กิโลเมตร

ทีมที่	ชื่อชุดลาดตระเวน	ระหว่างวันที่	จำนวนครั้ง	จำนวนวัน	ระยะทางการลาดตระเวน (กม.)			
					เดินเท้า	รถยนต์	ทางน้ำ	อากาศ
๑	จำปาทอง		๑๑	๑๕	๗๘	๒๒๙	๐	๐
๒	ทุ่งม่าน		๗	๑๔	๖๒	๒๔๘	๐	๐
๓	ทำน้ำ		๘	๑๔	๖๑	๑๘๔	๐	๐
๔	ปางอ้อย		๗	๑๔	๕๘	๑๔๒	๐	๐
๕	ผาวี		๗	๑๔	๗๑	๔๐	๐	๐
๖	วังแก้ว		๘	๑๔	๕๑	๒๗๖	๐	๐
๗	สันกลาง		๘	๑๔	๗๑	๔๒	๐	๐
๘	สายตรวจ สาย ๑		๖	๑๔	๓๙	๓๒๒	๐	๐
๙	สายตรวจ สาย ๒		๑๑	๑๔	๗๗	๓๒๑	๐	๐
๑๐	ห้วยทราย		๗	๑๔	๕๙	๑๘๘	๐	๐
ผลรวม			๘๐	๑๔๑	๖๒๖	๑,๙๙๐	๐	๐

กราฟแสดงจำนวนวัน และระยะทางในการลาดตระเวน

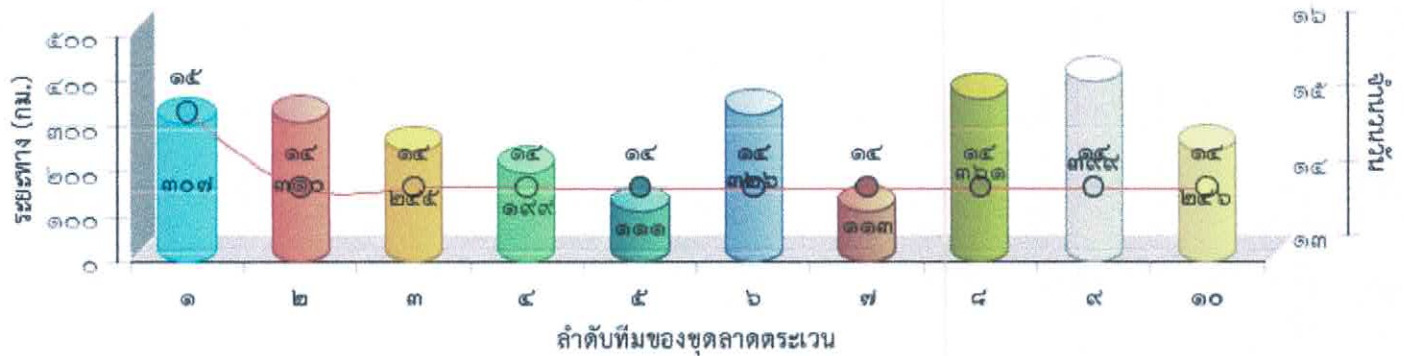



แผนที่แสดงความเข้มข้นของการลาดตระเวน
อุทยานแห่งชาติดอยหลวง
ประจำเดือน เมษายน ๒๕๖๕

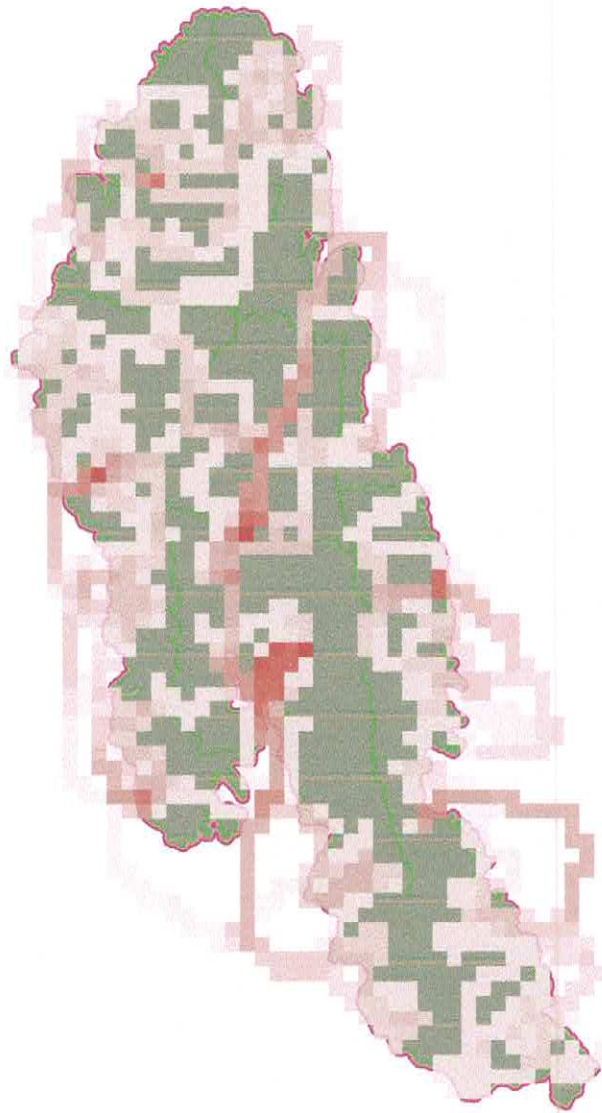



แผนที่แสดงเส้นทางการลาดตระเวน
อุทยานแห่งชาติดอยหลวง
ประจำเดือน เมษายน ๒๕๖๕

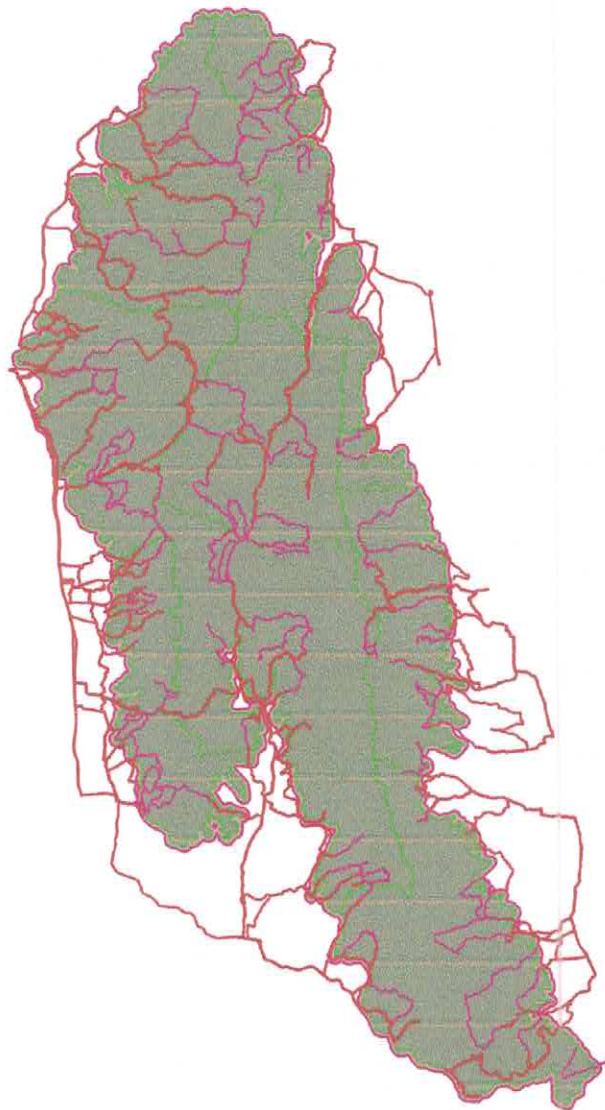



แผนที่แสดงการกระจายของสัตว์ป่า อุทยานแห่งชาติดอยหลวง ประจำเดือน เมษายน ๒๕๖๕



ไก่ป่า

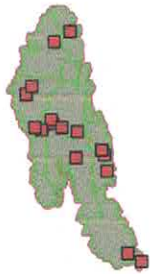

อีเห็นข้างลาย



นกกยูง



กบทูต



ตะกวด



ไก่ฟ้าหลังเทา



หมูป่า



แก้ง



กระรอก

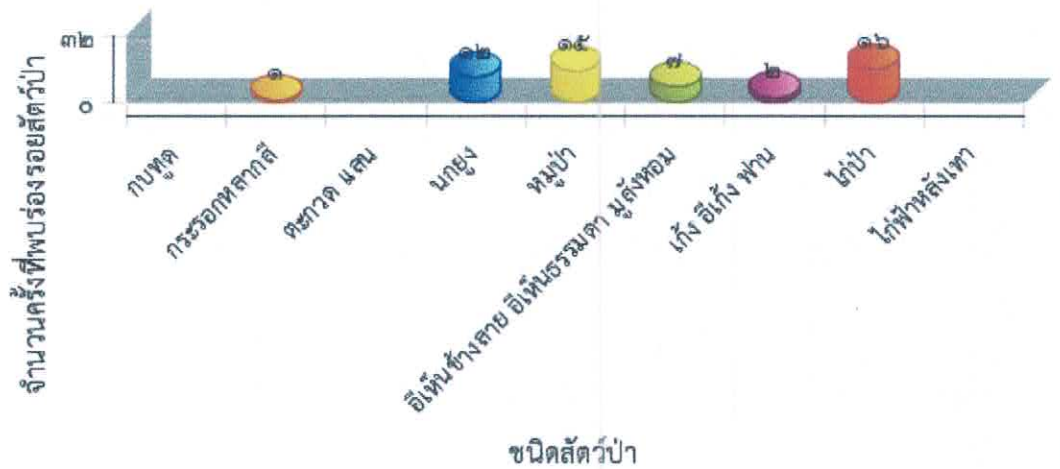



**ตารางสรุปการพบปัจจัยคุกคาม
อุทยานแห่งชาติดอยหลวง
ประจำเดือน เมษายน ๒๕๖๕**



ปัจจัยคุกคาม	ชุดลาดตระเวน	พิกัด X	พิกัด Y	รายละเอียดของปัจจัยคุกคาม	การจัดการ	สถานที่
การล่า	จำป่าทอง	๕๗๖๒๔๑	๒๑๒๘๒๒๓	พบทอยตีฝั่ง สภาพเก่า และได้ดำเนินการทำลาย	ทำลาย	ในพื้นที่
		๕๗๖๗๘๖	๒๑๒๗๐๖๗	พบห้างยิงสัตว์ป่า (บนดิน) สภาพใหม่ จำนวน ๑ จุด ดำเนินการทำลาย	ทำลาย	ในพื้นที่
		๕๘๐๓๙๘	๒๑๑๒๐๕๙	พบปลอกกระสุนลูกซอง เบอร์๑๒ สีขาว ไม่ทราบยี่ห้อ สภาพเก่า(>๔ สัปดาห์) จำนวน ๒ ปลอก ดำเนินการเก็บกลับ	เก็บกลับ	ในพื้นที่
		๕๘๑๖๓๙	๒๑๑๙๔๒๗	พบห้างยิงสัตว์ป่า (บนดิน) สภาพใหม่ จำนวน ๑ จุด ดำเนินการทำลาย	ทำลาย	ในพื้นที่
		๕๘๑๘๗๐	๒๑๑๙๗๑๓	พบปลอกกระสุนลูกซอง เบอร์๑๒ สีขาว ไม่ทราบยี่ห้อ สภาพเก่า(>๔ สัปดาห์) จำนวน ๑ ปลอก ดำเนินการเก็บกลับ	เก็บกลับ	ในพื้นที่
		๕๘๔๕๔๗	๒๑๑๕๖๙๘	พบห้างยิงสัตว์ป่า (บนดิน) สภาพใหม่ จำนวน ๑ จุด ดำเนินการทำลาย	ทำลาย	ในพื้นที่
		๕๘๗๒๔๑	๒๑๐๘๕๕๕	พบปลอกกระสุนลูกซอง สีขาว เบอร์๑๒ สภาพเก่า ไม่ทราบยี่ห้อ และได้ดำเนินการทำลาย	ทำลาย	ในพื้นที่
	ทุ่งม่าน	๕๕๙๐๒๒	๒๑๒๘๕๘๑	พบร่องรอยการขุดหาตัวตุ่น สภาพค่อนข้างใหม่ และได้ดำเนินการเก็บข้อมูลปัจจัยคุกคาม	สังเกตการณ์	ในพื้นที่
	ท่าน้ำ	๕๗๗๙๖๓	๒๑๓๓๕๑๑	พบปลอกกระสุนลูกซอง เบอร์๑๒ ไม่ทราบยี่ห้อ สภาพเก่ามาก(>๔ สัปดาห์) จำนวน ๑ ปลอก ดำเนินการเก็บกลับ	เก็บกลับ	ในพื้นที่
	ปางอ้อย	๕๕๗๗๙๓	๒๑๖๒๗๔๘	ของกลางคดี กระสุนปืนลูกซองยาว สีขาว ขนาด ๑๒ เกจ จำนวน ๖ นัด ดำเนินการตรวจยึดส่งคดี	ยึดของกลาง/ส่งคดี	ในพื้นที่
ของกลางคดี ปืนลูกซองยาว ขนาดปากลำกล้อง ๑๒ เกจ ไม่มีเลขทะเบียน ดำเนินการตรวจยึดส่งคดี				ยึดของกลาง/ส่งคดี	ในพื้นที่	
ของกลางคดี(จยย.) จำนวน ๑ คัน ยี่ห้อ Honda deram สีแดง ไม่ติดแผ่นป้ายทะเบียน ดำเนินการตรวจยึดส่งคดี				ยึดของกลาง/ส่งคดี	ในพื้นที่	



ตารางสรุปการพบปัจจัยคุกคาม
อุทยานแห่งชาติดอยหลวง
ประจำเดือน เมษายน ๒๕๖๕



ปัจจัยคุกคาม	ชุดลาดตระเวน	พิกัด X	พิกัด Y	รายละเอียดของปัจจัยคุกคาม	การจัดการ	สถานที่	
				จับกุมชาย ๑ คน ชื่อนายศรีปาน อุ่น เรื่อง พร้อมอาวุธปืนลูกซองยาว ๑ กระบอก พร้อมเครื่องกระสุนจำนวน ๔ นัด ดำเนินการส่งสภ.แม่สรวย ตาม ปจว.ข้อที่๓ เวลา ๒๐.๐๐ น. คดีอาญา ที่ ๑๑๒/๖๕ ยึดทรัพย์สินที่ ๖๗/๖๕		ในพื้นที่	
		๕๖๒๖๘๑	๒๑๗๐๕๐๗	พบปลอกกระสุนลูกซอง เบอร์๑๒ สีน้ำเงิน ไม่ทราบยี่ห้อ สภาพค่อนข้าง ใหม่(<๑ สัปดาห์) จำนวน ๑ ปลอก ดำเนินการเก็บกลับ	เก็บกลับ	ในพื้นที่	
		๕๖๔๐๕๒	๒๑๖๐๖๔๕	พบปลอกกระสุนลูกซอง สีขาว เบอร์๑๒ สภาพเก่ามาก ไม่ทราบยี่ห้อ และได้ ดำเนินการทำลาย	ทำลาย	ในพื้นที่	
		๕๖๔๗๕๗	๒๑๕๐๘๔๑	พบร่องรอยการล่า(แลน) โดยการเจาะรัง บริเวณต้นไม้ สภาพใหม่ จำนวน ๑ จุด ดำเนินการเก็บข้อมูลปัจจัยคุกคาม	สังเกตการณ์	ในพื้นที่	
		๕๖๕๐๗๒	๒๑๗๑๑๖๖	พบปลอกกระสุนลูกซอง สีแดง สภาพ เก่ามาก ไม่ทราบยี่ห้อ และได้ดำเนินการ ทำลาย	ทำลาย	ในพื้นที่	
		๕๖๕๖๖๕	๒๑๖๓๘๓๘	พบปลอกกระสุนลูกซอง สีขาว เบอร์๑๒ สภาพเก่า และได้ดำเนินการทำลาย	ทำลาย	ในพื้นที่	
	ผาวี		๕๖๔๔๒๒	๒๑๕๕๑๙๔	พบปลอกกระสุนลูกซอง เบอร์๑๒ สี แดง ยี่ห้อTHAIARME สภาพค่อนข้าง ใหม่(<๑ สัปดาห์) จำนวน ๑ ปลอก ดำเนินการเก็บกลับ	เก็บกลับ	ในพื้นที่
			๕๖๔๗๖๕	๒๑๕๐๘๓๗	พบคนเขามาล่าตะกวด(แลน) เพศชาย จำนวน ๑ คน ดำเนินการจับกุมไม่สำเร็จ		ในพื้นที่
			๕๖๘๘๖๗	๒๑๔๓๓๐๙	พบขุมตักยิงสัตว์ สภาพไม่เก่านัก และได้ ดำเนินการทำลาย	ทำลาย	ในพื้นที่
	วังแก้ว		๕๖๘๖๙๔	๒๑๓๕๕๒๔	พบปลอกกระสุนลูกซอง เบอร์๑๒ สี แดง ยี่ห้อแดง ไม่ทราบยี่ห้อ สภาพค่อนข้าง ใหม่(<๑ สัปดาห์) จำนวน ๑ ปลอก ดำเนินการเก็บกลับ	เก็บกลับ	ในพื้นที่
			๕๖๙๖๐๑	๒๑๓๘๑๙๐	พบร่องรอยการขุดรังอันเพื่อล่า สภาพ ใหม่ จำนวน ๑ จุด ดำเนินการเก็บข้อมูล ปัจจัยนิเวศ	สังเกตการณ์	ในพื้นที่



ตารางสรุปการพบปัจจัยคุกคาม
อุทยานแห่งชาติดอยหลวง
ประจำเดือน เมษายน ๒๕๖๕



ปัจจัยคุกคาม	ชุดลาดตระเวน	พิกัด X	พิกัด Y	รายละเอียดของปัจจัยคุกคาม	การจัดการ	สถานที่
		๕๗๓๑๓๒	๒๑๒๓๙๑๗	พบตาข่ายดักจับนก จำนวน ๑ อัน และได้ดำเนินการเผาทำลาย	ทำลาย	ในพื้นที่
		๕๗๓๘๔๖	๒๑๒๐๔๘๑	พบห้างยิงสัตว์ป่า (บนดิน) สภาพใหม่ จำนวน ๑ จุด ดำเนินการทำลาย	ทำลาย	ในพื้นที่
		๕๗๔๖๑๘	๒๑๒๑๖๔๙	พบซุ่มดักยิงสัตว์ สภาพเพิ่งเลิกใช้ และได้ดำเนินการทำลาย	ทำลาย	ในพื้นที่
สีนกลาง		๕๖๕๑๖๓	๒๑๖๙๑๐๑	พบปลอกกระสุนลูกซอง เบอร์ ๑๒ สีแดง ไม่ทราบยี่ห้อ สภาพค่อนข้างใหม่(<๑ สัปดาห์) จำนวน ๑ ปลอก ดำเนินการเก็บกลับ	เก็บกลับ	ในพื้นที่
		๕๖๕๒๙๘	๒๑๗๑๖๐๔	พบปลอกกระสุนลูกซอง เบอร์ ๑๒ สีแดง ไม่ทราบยี่ห้อ สภาพค่อนข้างใหม่(<๑ สัปดาห์) จำนวน ๑ ปลอก ดำเนินการเก็บกลับ	เก็บกลับ	ในพื้นที่
		๕๖๘๑๕๐	๒๑๗๒๘๒๙	พบปลอกกระสุนลูกซอง เบอร์ ๑๒ สีแดง ไม่ทราบยี่ห้อ สภาพค่อนข้างใหม่(<๑ สัปดาห์) จำนวน ๑ ปลอก ดำเนินการเก็บกลับ	สังเกตการณ์	ในพื้นที่
สายตรวจ สาย ๑		๕๖๓๕๘๗	๒๑๔๔๐๕๒	พบซุ่มดักยิงสัตว์ สภาพไม่แก่นัก(๑-๔ สัปดาห์) และได้ดำเนินการทำลาย	ทำลาย	ในพื้นที่
		๕๖๓๖๙๙	๒๑๓๕๕๑๕	ได้ยินเสียงปืน(แก๊ปดินดำ) จำนวน ๑ ครั้ง ทางทิศเหนือ ประมาณ ๒๐๐ เมตร และได้ดำเนินการเก็บข้อมูลปัจจัยคุกคาม	สังเกตการณ์	ในพื้นที่
		๕๖๓๘๑๙	๒๑๓๕๕๒๘	ได้ยินเสียงปืนลูกซอง จำนวน ๑ ครั้ง ระยะประมาณ ๒๕๐ เมตร จึงได้ดำเนินการเก็บข้อมูลปัจจัยคุกคาม	สังเกตการณ์	ในพื้นที่
		๕๗๔๗๓๖	๒๑๒๑๗๐๙	พบซุ่มดักยิงสัตว์ สภาพเพิ่งเลิกใช้ จึงได้ดำเนินการเก็บข้อมูลปัจจัยคุกคาม	ทำลาย	ในพื้นที่
สายตรวจ สาย ๒		๕๖๒๐๑๗	๒๑๔๗๔๙๒	พบกล่องใส่กระสุนปืนขนาด ๐.๒๒ มิลลิเมตร ยี่ห้อ Aguila สภาพเก่า (>๒ สัปดาห์) จำนวน ๑ กล่อง ดำเนินการทำลาย	ทำลาย	ในพื้นที่



ตารางสรุปการพบปัจจัยคุกคาม
อุทยานแห่งชาติดอยหลวง
ประจำเดือน เมษายน ๒๕๖๕



ปัจจัยคุกคาม	ชุดลาดตระเวน	พิกัด X	พิกัด Y	รายละเอียดของปัจจัยคุกคาม	การจัดการ	สถานที่
		๕๖๒๑๓๒	๒๑๔๘๐๕๐	พบปลอกกระสุนลูกซอง เบอร์๑๒ สีแดง ยี่ห้อSB MARK II สภาพค่อนข้างใหม่(<๑ สัปดาห์) จำนวน ๑ ปลอก ดำเนินการเก็บกลับ	เก็บกลับ	ในพื้นที่
		๕๖๒๔๕๐	๒๑๔๗๙๕๙	ได้ยินเสียงปืนลูกซอง จากทิศเหนือ ทำมุม ๑๕ องศา ระยะห่างประมาณ ๑๐๐๐ เมตร จำนวน ๑ ครั้ง ดำเนินการเก็บข้อมูลปัจจัยคุกคาม	สังเกตการณ์	ในพื้นที่
		๕๖๒๗๘๕	๒๑๔๗๗๕๕	พบปางพักพราน สภาพใหม่ จำนวน ๑ จุด ดำเนินการทำลาย	ทำลาย	ในพื้นที่
		๕๖๒๘๒๒	๒๑๔๗๙๕๗	พบปลอกกระสุนลูกซอง เบอร์๑๒ สีเขียว ไม่ทราบยี่ห้อ สภาพค่อนข้างเก่า(>๒ สัปดาห์) จำนวน ๑ ปลอก ดำเนินการเก็บกลับ	สังเกตการณ์	ในพื้นที่
		๕๖๒๘๒๓	๒๑๔๘๕๕๐	พบห้างยิงสัตว์ป่า (บนดิน) สภาพใหม่ จำนวน ๑ จุด ดำเนินการทำลาย	ทำลาย	ในพื้นที่
		๕๖๒๘๖๘	๒๑๔๗๗๖๔	พบปลอกกระสุนลูกซอง เบอร์๑๒ สีเขียว ไม่ทราบยี่ห้อ สภาพเก่า(>๔ สัปดาห์) จำนวน ๑ ปลอก ดำเนินการเก็บกลับ	เก็บกลับ	ในพื้นที่
		๕๖๓๖๔๖	๒๑๔๖๒๒๘	ได้ยินเสียงปืนลูกซอง จากทิศใต้ ทำมุม ๑๕ องศา ระยะห่างประมาณ ๒๐๐๐ เมตร จำนวน ๑ ครั้ง ดำเนินการเก็บข้อมูลปัจจัยคุกคาม	สังเกตการณ์	ในพื้นที่
		๕๖๙๖๒๘	๒๑๔๗๐๘๕	พบปลอกกระสุนลูกซอง สีเขียว โดนตัดครึ่ง สภาพเก่า ไม่ทราบยี่ห้อ จึงได้ดำเนินการเก็บข้อมูลปัจจัยคุกคาม	ทำลาย	ในพื้นที่
		๕๗๑๖๑๒	๒๑๕๐๐๒๘	พบปางพัก (บนดิน) สภาพใหม่ จำนวน ๑ จุด ดำเนินการทำลาย	ทำลาย	ในพื้นที่
		๕๗๑๖๘๑	๒๑๕๐๒๑๔	พบปางพัก (บนดิน) สภาพใหม่ จำนวน ๑ จุด ดำเนินการทำลาย	ทำลาย	ในพื้นที่
		๕๗๑๙๒๘	๒๑๕๐๕๐๗	พบปลอกกระสุนลูกซอง เบอร์๑๒ สีน้ำเงิน ยี่ห้อRIO สภาพค่อนข้างใหม่(<๑ สัปดาห์) จำนวน ๑ ปลอก ดำเนินการเก็บ	เก็บกลับ	ในพื้นที่



ตารางสรุปการพบปัจจัยคุกคาม
อุทยานแห่งชาติดอยหลวง
ประจำเดือน เมษายน ๒๕๖๕



ปัจจัยคุกคาม	ชุดลาดตระเวน	พิกัด X	พิกัด Y	รายละเอียดของปัจจัยคุกคาม	การจัดการ	สถานที่
		๕๗๒๐๒๑	๒๑๕๐๗๐๐	พบปลอกกระสุนลูกซอง เบอร์๑๒ สีแดง ยี่ห้อCLEVER MIRAO สภาพค่อนข้างใหม่(<๑ สัปดาห์) จำนวน ๑ ปลอก ดำเนินการเก็บ	เก็บกลับ	ในพื้นที่
		๕๗๒๑๕๖	๒๑๕๐๙๑๓	ได้ยินเสียงปืนลูกซอง ทิศตะวันออก ทำมุม ๑๕ องศา ระยะทางโดยประมาณ ๑๐๐๐ เมตร จำนวน ๑ ครั้ง ดำเนินการเก็บข้อมูลปัจจัยคุกคาม	สังเกตการณ์	ในพื้นที่
		๕๗๒๑๙๗	๒๑๕๐๙๑๔	ได้ยินเสียงปืนลูกซอง ทิศตะวันออก ทำมุม ๑๕ องศา ระยะทางโดยประมาณ ๑๕๐๐ เมตร จำนวน ๑ ครั้ง ดำเนินการเก็บข้อมูลปัจจัยคุกคาม	สังเกตการณ์	ในพื้นที่
		๕๗๒๓๖๕	๒๑๕๐๙๐๓	พบปางพัก (บนดิน) สภาพใหม่ จำนวน ๑ จุด ดำเนินการทำลาย	ทำลาย	ในพื้นที่
		๕๗๒๔๔๔	๒๑๕๐๙๑๘	พบปลอกกระสุนลูกซอง เบอร์๑๒ สีแดง ยี่ห้อCLEVER MIRAO สภาพค่อนข้างใหม่(<๑ สัปดาห์) จำนวน ๑ ปลอก ดำเนินการเก็บ	เก็บกลับ	ในพื้นที่



ตารางสรุปการพบปัจจัยคุกคาม
อุทยานแห่งชาติดอยหลวง
ประจำเดือน เมษายน ๒๕๖๕



ปัจจัยคุกคาม	ชุดลาดตระเวน	พิกัด X	พิกัด Y	รายละเอียดของปัจจัยคุกคาม	การจัดการ	สถานที่	
	ห้วยทราย	๕๕๕๔๕๘	๒๑๕๘๕๔๘	พบการกระทำผิดซึ่งหน้า จำนวน ๒ คดี ดังนี้คดีที่ ๑ พรบ.อุทยานแห่งชาติ พ.ศ. ๒๕๖๒ นำเครื่องมือล่าสัตว์ หรือ อาวุธ ปืนใดๆเข้าไปในเขตอุทยานแห่งชาติผู้ กระทำผิด จำนวน ๑ คนนาย ชยธร กิจ สวรรค์ อายุ ๕๙ ปี บ้านป่าถ่อน ม.๒ ต.ท่าก้อ อ.แม่สรวย จ.เชียงรายของ กลางมีด.อาวุธปืนยาวไทยประดิษฐ์(ปืน แก๊ป) จำนวน ๑ กระบอก พร้อมเครื่อง กระสุน จำนวน ๑ ชุดและได้นำตัวส่ง พนง.อำเภอแม่สรวยตาม ปจว.ขอ ๔ (๒๐ เม.ย. ๖๕)เวลา ๑๘.๓๐น.อ. ๑๓๕/๖๕ ย.๖๘/๖๕คดีที่ ๒ พรบ.อุทยานแห่งชาติ พ.ศ.๒๕๖๒นำ เครื่องมือล่าสัตว์ หรือ อาวุธปืนใดๆ เข้า ในเขตอุทยานแห่งชาติผู้กระทำผิด จำนวน ๑ คนนาย ศรีวัน ดวงตา อายุ ๕๒ ปี บ้านป่าถ่อน ม.๒ ต.ท่าก้อ อ.แม่สรวย จ.เชียงรายของกลางมี.อาวุธ ปืนลูกซองไทยประดิษฐ์(ไม่มีหมายเลข ทะเบียน)จำนวน ๑ กระบอก๒.กระสุน ปืนลูกซองขนาด เบอร์ ๑๒จำนวน ๔ นัด และได้นำตัวส่ง พนง.อำเภอแม่สรวยตาม ปจว.ขอ ๕ (๒๐ เม.ย.) เวลา ๑๘.๔๐น.อ.๑๓๖/๖๕ ย.๗๐/๖๕			ในพื้นที่
		๕๕๖๓๑๑	๒๑๔๙๙๔๗	พบชนนกเขาเขียว ถูกถอน จำนวน ๑ กอง สภาพค่อนข้างใหม่ และได้ดำเนิน การเก็บข้อมูลปัจจัยคุกคาม			ทำลาย
ทำไม้	จำปาทอง	๕๗๕๘๗๑	๒๑๑๑๗๒๖	พบรอยตัดไม้ประดู่ป่า สภาพเก่า และได้ ดำเนินการเก็บข้อมูลปัจจัยนิเวศ	สังเกตการณ์	ในพื้นที่	
		๕๗๖๒๑๗	๒๑๑๑๙๔๓	พบรอยตัด ต้นมะแพน สภาพใหม่ และ ได้ดำเนินการเก็บข้อมูลปัจจัยนิเวศ	สังเกตการณ์	ในพื้นที่	
		๕๘๐๘๐๐	๒๑๐๖๔๓๕	พบการทำขึ้นไม้(ต้นสมพง) สภาพใหม่ จำนวน ๑ ต้น ดำเนินการเก็บข้อมูล ปัจจัยคุกคาม	สังเกตการณ์	ในพื้นที่	



ตารางสรุปการพบปัจจัยคุกคาม
อุทยานแห่งชาติดอยหลวง
ประจำเดือน เมษายน ๒๕๖๕



ปัจจัยคุกคาม	ชุดลาดตระเวน	พิกัด X	พิกัด Y	รายละเอียดของปัจจัยคุกคาม	การจัดการ	สถานที่
	ท่าน้ำ	๕๗๓๔๔๗	๒๑๓๗๔๙๖	พบรอยถากไม้สนเขา สภาพค่อนข้างใหม่ จึงได้ดำเนินการเก็บข้อมูลปัจจัยคุกคาม	สังเกตการณ์	ในพื้นที่
		๕๗๗๒๖๘	๒๑๓๗๒๗๘	พบร่องรอยการทำขึ้นไม้(ต้นสนสองใบ) สภาพใหม่(<๑ สัปดาห์) จำนวน ๑ ต้น ดำเนินการเก็บข้อมูลปัจจัยคุกคาม	สังเกตการณ์	ในพื้นที่
	ปางอ้อย	๕๖๐๖๑๘	๒๑๓๗๔๗๑๙	พบต่อไม้สัก สภาพเก่า ความโต ๒๐๐ เซนติเมตร และได้ดำเนินการเก็บข้อมูลปัจจัยคุกคาม	สังเกตการณ์	ในพื้นที่
		๕๖๖๒๒๓	๒๑๖๕๗๓๑	พบรอยถากไม้สนเขา สภาพค่อนข้างใหม่ และได้ดำเนินการเก็บข้อมูลปัจจัยคุกคาม	สังเกตการณ์	ในพื้นที่
	วังแก้ว	๕๖๕๑๔๔	๒๑๓๑๓๓๓๔	พบต้นเต็ง ถูกตัด เหลือแต่ต่อ สภาพค่อนข้างใหม่ ความโต ๑๕๐ เซนติเมตร จึงได้ดำเนินการเก็บข้อมูลปัจจัยคุกคาม	สังเกตการณ์	ในพื้นที่
		๕๗๓๘๑๐	๒๑๒๐๗๒๖	จับกุมผู้ต้องหาได้ ๑ ราย เป็นคดีเกี่ยวกับการทำไม้ ผู้ต้องหาชื่อ นาย พันธุ์สิงห์โต อายุ ๕๖ ปี อยู่บ้านเลขที่ ๑๓๘ ม. ๔ บ้านแม่สุขใน ต.วังซ้าย อ.วังเหนือ จ.ลำปาง -ของกลางในการกระทำความผิดมี ดังนี้ ๑.ไม้สนเขา จำนวน ๒๑ กิโลกรัม ๒.ได้นำรถจักรยานยนต์ดีของกลางนำส่ง พนง.สอบสวน สภ.วังเหนือ เพื่อตรวจสอบหมายเลขเครื่องยนต์เพิ่มเติม -ได้นำเรื่องกล่าวโทษร้องทุกข์ต่อพนักงานสอบสวน สภ.วังเหนือ ตามปจว.ข้อที่ ๖ เวลา ๒๐.๐๑น.วันที่ ๒๑ เม.ย. ๖๕ คดีอาญาที่ ๑๑๕/๖๕ ยึดทรัพย์ที่ ๘๑/๖๕		ในพื้นที่
๕๗๕๘๖๘		๒๑๑๑๓๗๒๐	พบไม้แดงตง จำนวน ๒ ท่อน ท่อนแรก ความโต ๑๗๐ เซนติเมตร ความยาว ๒๔๐ เซนติเมตร ท่อนที่สอง ความโต ๑๒๐ เซนติเมตร ความยาว ๒๕๐ เซนติเมตร และได้ดำเนินการยึดของกลาง นำไปเก็บไว้ที่ หน่วยพิทักษ์ฯ ที่ ดล.๑ (วังแก้ว)	ยึดของกลาง/สังคดี	ในพื้นที่	



ตารางสรุปการพบปัจจัยคุกคาม
อุทยานแห่งชาติตอยหลวง
ประจำเดือน เมษายน ๒๕๖๕



ปัจจัยคุกคาม	ชุดลาดตระเวน	พิกัด X	พิกัด Y	รายละเอียดของปัจจัยคุกคาม	การจัดการ	สถานที่
	สายตรวจ สาย ๑	๕๖๔๒๑๖	๒๑๔๑๖๔๔	พบรอยถากไม้สนเขา สภาพค่อนข้างใหม่ และได้ดำเนินการเก็บข้อมูลปัจจัยคุกคาม	สังเกตการณ์	ในพื้นที่
		๕๖๕๔๐๘	๒๑๕๑๙๑๗	พบต้นประดู่ป่า ถูกตัด ๑ ต้น มีทั้งหมด ๙ ท่อน ปริมาตร ๑.๘๔ ลูกบาศก์เมตร และได้ดำเนินการ ยึดของกลาง ส่งคดีที่ สภ.พาน จ.เชียงราย	ยึดของกลาง/ส่งคดี	ในพื้นที่
	สายตรวจ สาย ๒	๕๖๓๖๐๐	๒๑๔๖๒๗๗	พบร่องรอยการทำปมไม้ประดู่ สภาพเก่า จำนวน ๑ รอย ความโตต้นประดู่ ๒๙๓ เซนติเมตร สูง ๑๘ เมตร ดำเนินการเก็บข้อมูลปัจจัยคุกคาม	สังเกตการณ์	ในพื้นที่
	ห้วยทราย	๕๕๕๑๘๔	๒๑๕๕๒๘๔	พบไม้ประดู่(ท่อน) จำนวน ๑ ท่อน ความโต ๒๒๐ เซนติเมตร ความยาว ๒๕๐ เซนติเมตร มีรอยลากมาไว้ที่แนวกันไฟ จึงได้ดำเนินการเก็บข้อมูลปัจจัยคุกคาม	สังเกตการณ์	ในพื้นที่
นักบวช พระ	สายตรวจ สาย ๒	๕๖๒๑๕๒	๒๑๔๘๐๓๔	พบร่องรอยจิ๋วของพระ สภาพใหม่ จำนวน ๑ จุด ดำเนินการทำลาย	ทำลาย	ในพื้นที่
ปศุสัตว์	สายตรวจ สาย ๒	๕๖๙๖๑๙	๒๑๔๗๑๒๔	พบวัว จำนวน ๓ ตัว และไม่พบเจ้าของวัว จึงได้ดำเนินการเก็บข้อมูลปัจจัยคุกคาม	สังเกตการณ์	ในพื้นที่
อื่นๆ	ปางอ้อย	๕๖๖๑๘๘	๒๑๗๔๘๒๕	พบรถจักรยานยนต์ ฮอนด้า เวฟ สีเทา รถสภาพเก่า ไม่ติดป้ายทะเบียน จอดอยู่ ๑ คัน จึงได้ดำเนินการเก็บข้อมูลปัจจัยคุกคาม	สังเกตการณ์	ในพื้นที่
	สายตรวจ สาย ๒	๕๗๒๙๙๙	๒๑๕๑๓๔๘	พบขยะ(ขวดเครื่องดื่มชูกำลัง) ยี่ห้อm-๑๕๐ สภาพเก่า (>๔ สัปดาห์) จำนวน ๑ ขวด ดำเนินการเก็บกลับ	ทำลาย	ในพื้นที่
เก็บหาของป่า	จำปาทอง	๕๗๘๒๖๑	๒๑๒๖๔๔๒	พบร่องรอยคน(รอยเก็บหารังผึ้ง) สภาพใหม่ (<๑ สัปดาห์) จำนวน ๑ จุด ดำเนินการทำลาย	ทำลาย	ในพื้นที่
		๕๘๑๐๕๙	๒๑๑๘๔๕๓	พบร่องรอยคน(รอยเก็บหารังผึ้ง) สภาพใหม่ (<๑ สัปดาห์) จำนวน ๑ จุด ดำเนินการทำลาย	ทำลาย	ในพื้นที่



**ตารางสรุปการพบปัจจัยคุกคาม
อุทยานแห่งชาติดอยหลวง
ประจำเดือน เมษายน ๒๕๖๕**



ปัจจัยคุกคาม	ชุดลาดตระเวน	พิกัด X	พิกัด Y	รายละเอียดของปัจจัยคุกคาม	การจัดการ	สถานที่
		๕๘๑๖๔๕	๒๑๑๖๙๑๘	พบร่องรอยคน(ทอยเก็บหารังผึ้ง) สภาพใหม่ (<๑ สัปดาห์) จำนวน ๑ จุด ดำเนินการทำลาย	ทำลาย	ในพื้นที่
		๕๘๘๑๑๑	๒๑๐๗๙๒๘	พบรอยเอารังผึ้งโพรง(รังสัตว์) สภาพการขุดเจาะ คอนข้างใหม่ และได้ดำเนินการเก็บข้อมูลปัจจัยคุกคาม	สังเกตการณ์	ในพื้นที่
ทุ่งม่าน		๕๖๑๐๕๐	๒๑๒๗๒๖๙	พบร่องรอยการขุดเอารังผึ้งโพรง สภาพใหม่ จำนวน ๑ จุด ดำเนินการเก็บข้อมูลปัจจัยคุกคาม	สังเกตการณ์	ในพื้นที่
ท่าน้ำ		๕๗๕๐๘๐	๒๑๔๓๓๓๕	พบรอยก่อกองไฟ สภาพคอนข้างใหม่ คาดว่าก่อกองไฟ ไลยงและแมลง เพื่อมาหารังสัตว์(ไข่มดแดง) จึงได้ดำเนินการเก็บข้อมูลปัจจัยคุกคาม	ทำลาย	ในพื้นที่
				พบรอยตัดไม้ ไม่ทราบชนิด ความโต ๓๕ เซนติเมตร เพื่อเอารังสัตว์(รังไข่มดแดง) สภาพคอนข้างใหม่ จึงได้ดำเนินการเก็บข้อมูลปัจจัยคุกคาม	สังเกตการณ์	ในพื้นที่
		๕๗๗๕๑๓	๒๑๓๗๒๘๙	พบร่องรอยคน(ทอยเก็บหารังผึ้ง) สภาพใหม่ (<๑ สัปดาห์) จำนวน ๑ จุด ดำเนินการทำลาย	ทำลาย	ในพื้นที่
ปางอ้อย		๕๕๘๗๑๓	๒๑๖๕๐๙๖	พบร่องรอยการเอารังผึ้ง และได้ดำเนินการเก็บข้อมูลปัจจัยคุกคาม	สังเกตการณ์	ในพื้นที่
		๕๕๙๘๒๗	๒๑๖๓๕๓๖	พบรอยเอารังผึ้ง จึงได้ดำเนินการเก็บข้อมูลปัจจัยคุกคาม	สังเกตการณ์	ในพื้นที่
		๕๖๕๒๒๗	๒๑๖๒๓๗๒	พบรอยเอารังผึ้งป่า จึงได้ดำเนินการเก็บข้อมูลปัจจัยคุกคาม	สังเกตการณ์	ในพื้นที่
วังแก้ว		๕๗๓๒๖๖	๒๑๒๑๑๗๖	พบร่องรอยคน(เก็บหารังผึ้งโพรง) สภาพใหม่ (<๑ สัปดาห์) จำนวน ๑ จุด ดำเนินการเก็บข้อมูลปัจจัยคุกคาม	สังเกตการณ์	ในพื้นที่
		๕๗๓๘๒๙	๒๑๒๐๔๘๖	พบร่องรอยการเก็บหาของป่า(การเก็บหารังผึ้ง) สภาพใหม่ ดำเนินการเก็บข้อมูลปัจจัยคุกคาม	สังเกตการณ์	ในพื้นที่
		๕๗๔๔๑๑	๒๑๒๐๘๗๐	พบร่องรอยเอาผึ้งป่า สภาพคอนข้างใหม่ ไม่เกิน ๕ วัน และได้ดำเนินการเก็บข้อมูลปัจจัยคุกคาม	สังเกตการณ์	ในพื้นที่



ตารางสรุปการพบปัจจัยคุกคาม
อุทยานแห่งชาติดอยหลวง
ประจำเดือน เมษายน ๒๕๖๕



ปัจจัยคุกคาม	ชุดลาดตระเวน	พิกัด X	พิกัด Y	รายละเอียดของปัจจัยคุกคาม	การจัดการ	สถานที่
		๕๗๕๐๑๓	๒๑๒๑๒๑๒	พบทอยตีผึ้ง ที่ต้นไทร จำนวนทอยที่ ตอก ๖๐ ทอย สภาพไม่แก่นัก ประมาณ ๒ เดือน และได้ดำเนินการ ทำลาย	ทำลาย	ในพื้นที่
	สายตรวจ สาย ๑	๕๖๔๑๖๘	๒๑๔๑๔๕๒	พบร่องรอยการเอารังผึ้ง สภาพค่อนข้าง ใหม่ และได้ดำเนินการเก็บข้อมูลปัจจัย นิเวศ	สังเกตการณ์	ในพื้นที่
		๕๗๔๓๘๔	๒๑๒๐๘๔๕	พบร่องรอยการเอารังผึ้งป่า สภาพค่อนข้าง ใหม่ จึงได้ดำเนินการเก็บข้อมูลปัจจัย นิเวศ	สังเกตการณ์	ในพื้นที่
	สายตรวจ สาย ๒	๕๗๑๗๐๐	๒๑๕๐๓๓๑	พบร่องรอยคน(ทอยเก็บหารังผึ้ง) สภาพ ใหม่ (<๑ สัปดาห์) จำนวน ๑ จุด ดำเนิน การทำลาย	ทำลาย	ในพื้นที่
	ห้วยทราย	๕๕๔๒๖๑	๒๑๕๕๖๐๖	พบชาย จำนวน ๓ คน ไม่ทราบชื่อ เข้า มาในเขตเพื่อจะเก็บหาของป่า(รังผึ้ง) ดำเนินการแสดงตัวเพื่อจับกุม(จับกุมไม่ สำเร็จ)		ในพื้นที่
ไฟฟ้า/เผาป่า	วังแก้ว	๕๖๔๒๒๑	๒๑๔๒๗๕๗	พบไฟฟ้า จำนวน ๑ จุด และได้ดำเนิน การดับไฟ เป็นที่เรียบร้อย		ในพื้นที่
	สันกลาง	๕๗๐๓๓๘	๒๑๖๖๔๘๖	พบไฟฟ้าจำนวน ๑ จุด เนื้อที่เสียหาย ประมาณ ๒-๐-๐ ไร่ ดำเนินการควบคุม ไฟฟ้าได้เรียบร้อย		ในพื้นที่
		๕๗๐๓๙๑	๒๑๖๖๗๓๐	เข้าดำเนินการดับไฟฟ้าจำนวน ๑ จุด เนื้อที่เสียหายประมาณ ๑ ไร่ สภาพป่า เต็งรัง ดำเนินการดับไฟเรียบร้อย		ในพื้นที่
	ห้วยทราย	๕๕๔๔๗๘	๒๑๔๓๔๕๓	เข้าดำเนินการดับไฟฟ้าจำนวน ๑ จุด เนื้อ เสียหายประมาณ ๒ ไร่ สภาพป่า เบญจพรรณ ดำเนินการดับไฟเรียบร้อย		ในพื้นที่
ไม่ทราบ	จำป่าทอง	๕๘๒๙๓๓	๒๑๑๖๙๒๓	พบรถจักรยานยนต์ จำนวน ๒ คัน ป้าย ทะเบียน กرخ ๘๓๗ เชียงราย ดำเนิน การเก็บข้อมูลปัจจัยคุกคาม	สังเกตการณ์	ในพื้นที่
	ทุ่งม่าน	๕๕๘๓๘๑	๒๑๒๖๘๖๒	พบรอยก่อกองไฟ จำนวน ๑ กอง สภาพ เก่ามาก จึงได้ดำเนินการเก็บข้อมูลปัจจัย คุกคาม	ทำลาย	ในพื้นที่
	ปางอ้อย	๕๕๔๘๒๔	๒๑๖๓๕๓๙	พบรอยกองไฟ สภาพเก่า และได้ดำเนิน การเก็บข้อมูลปัจจัยคุกคาม	ทำลาย	ในพื้นที่



ตารางสรุปการพบปัจจัยคุกคาม
อุทยานแห่งชาติดอยหลวง
ประจำเดือน เมษายน ๒๕๖๕



ปัจจัยคุกคาม	ชุดลาดตระเวน	พิกัด X	พิกัด Y	รายละเอียดของปัจจัยคุกคาม	การจัดการ	สถานที่
		๕๖๐๖๑๘	๒๑๗๔๗๑๙	พบรถจักรยานยนต์ ยี่ห้อ ฮอนด้า ดรีม สีแดง บวท ๓๓๔ เชียงราย และรถจักรยานยนต์ ยี่ห้อ ยามาฮ่า เฟรท สีแดง ไม่ติดป้ายทะเบียน จอดอยู่ ๒ คัน จึงได้ดำเนินการเก็บข้อมูลปัจจัยคุกคาม	สังเกตการณ์	ในพื้นที่
		๕๖๓๕๔๘	๒๑๖๙๙๗๔	พบร่องรอยคน(กองไฟ) สภาพใหม่ (<๑ สัปดาห์) จำนวน ๑ จุด ดำเนินการทำลาย	ทำลาย	ในพื้นที่
		๕๖๔๒๕๕	๒๑๖๑๐๙๘	พบร่องรอยคน แลตตาชอย สภาพใหม่ มาก จำนวน ๑ กอง และได้ดำเนินการทำลาย	ทำลาย	ในพื้นที่
	ผาวัว	๕๖๕๐๑๕	๒๑๕๖๐๒๙	พบร่องรอยกองไฟ สภาพใหม่ และได้ดำเนินการเก็บข้อมูลปัจจัยคุกคาม	ทำลาย	ในพื้นที่
สายตรวจ สาย ๒		๕๖๑๘๙๗	๒๑๕๗๙๕๑	พบร่องรอยคน(การทำสัญลักษณ์บนต้นหว้า หมายเลข ๕) สภาพใหม่ (<๑ สัปดาห์) จำนวน ๑ จุด ดำเนินการเก็บข้อมูลปัจจัยคุกคาม	สังเกตการณ์	ในพื้นที่
		๕๖๑๘๙๒	๒๑๕๘๐๐๓	พบร่องรอยคน(การทำสัญลักษณ์บนต้นมะกอก หมายเลข ๕) สภาพเก่า (>๒ สัปดาห์) จำนวน ๑ จุด ดำเนินการเก็บข้อมูลปัจจัยคุกคาม	สังเกตการณ์	ในพื้นที่
		๕๖๒๐๑๗	๒๑๕๗๔๙๒	พบร่องรอยคน(การทำสัญลักษณ์บนต้นมะกอก หมายเลข ๕) สภาพใหม่ (<๑ สัปดาห์) จำนวน ๑ จุด ดำเนินการเก็บข้อมูลปัจจัยคุกคาม	สังเกตการณ์	ในพื้นที่
		๕๖๒๐๔๗	๒๑๕๗๔๕๐	พบร่องรอยคน(การทำสัญลักษณ์บนต้นมะกอก หมายเลข ๕) สภาพใหม่ (<๑ สัปดาห์) จำนวน ๑ จุด ดำเนินการเก็บข้อมูลปัจจัยคุกคาม	สังเกตการณ์	ในพื้นที่
		๕๖๒๓๕๑	๒๑๕๗๐๗๑	พบร่องรอยคน(กองไฟ) สภาพใหม่ (<๑ สัปดาห์) จำนวน ๑ จุด ดำเนินการทำลาย	ทำลาย	ในพื้นที่
		๕๖๒๗๑๔	๒๑๕๗๐๐๗	พบร่องรอยคน(การทำสัญลักษณ์บนต้นसान หมายเลข ๕) สภาพใหม่ (<๑ สัปดาห์) จำนวน ๑ จุด ดำเนินการเก็บข้อมูลปัจจัยคุกคาม	สังเกตการณ์	ในพื้นที่



**ตารางสรุปการพบปัจจัยคุกคาม
อุทยานแห่งชาติดอยหลวง
ประจำเดือน เมษายน ๒๕๖๕**



ปัจจัยคุกคาม	ชุดลาดตระเวน	พิกัด X	พิกัด Y	รายละเอียดของปัจจัยคุกคาม	การจัดการ	สถานที่
		๕๖๒๗๕๔	๒๑๔๖๙๖๑	พบร่องรอยคน(การทำสัญลักษณ์บนต้นมะกอก หมายเลข ๕) สภาพใหม่ (<๑ สัปดาห์) จำนวน ๑ จุด ดำเนินการเก็บข้อมูลปัจจัยคุกคาม	สังเกตการณ์	ในพื้นที่
		๕๖๒๘๕๔	๒๑๔๗๗๖๓	พบร่องรอยคน(การทำสัญลักษณ์บนต้นไม้) สภาพเก่า (>๔ สัปดาห์) จำนวน ๑ จุด ดำเนินการเก็บข้อมูลปัจจัยคุกคาม	สังเกตการณ์	ในพื้นที่
		๕๖๒๘๕๖	๒๑๔๘๐๐๑	พบร่องรอยคน(กองไฟ) สภาพเก่า (>๒ สัปดาห์) จำนวน ๑ จุด ดำเนินการทำลาย	ทำลาย	ในพื้นที่
		๕๖๓๒๗๘	๒๑๔๖๔๗๒	พบร่องรอยคน(กองไฟ) สภาพใหม่ (<๑ สัปดาห์) จำนวน ๑ จุด ดำเนินการทำลาย	ทำลาย	ในพื้นที่
		๕๖๓๖๐๐	๒๑๔๖๒๗๗	พบร่องรอยคน(การทำสัญลักษณ์บนต้นไม้ หมายเลข ๕) สภาพใหม่ (<๑ สัปดาห์) จำนวน ๑ จุด ดำเนินการเก็บข้อมูลปัจจัยคุกคาม	สังเกตการณ์	ในพื้นที่
		๕๖๓๖๐๓	๒๑๔๖๒๙๙	พบร่องรอยคน(การทำสัญลักษณ์บนต้นไม้ หมายเลข ๕) สภาพใหม่ (<๑ สัปดาห์) จำนวน ๑ จุด ดำเนินการเก็บข้อมูลปัจจัยคุกคาม	สังเกตการณ์	ในพื้นที่
		๕๗๑๕๓๙	๒๑๕๐๔๒๒	พบร่องรอยคน(กองไฟ) สภาพใหม่ (<๑ สัปดาห์) จำนวน ๑ จุด ดำเนินการทำลาย	ทำลาย	ในพื้นที่
		๕๗๒๐๒๑	๒๑๔๙๘๒๓	พบร่องรอยคน(กองไฟ) สภาพใหม่ (<๑ สัปดาห์) จำนวน ๑ จุด ดำเนินการทำลาย	ทำลาย	ในพื้นที่
		๕๗๒๑๘๗	๒๑๕๐๙๑๖	พบขยะ(กระป๋องเปียร์ซัง) สภาพใหม่ (<๑ สัปดาห์) จำนวน ๑ กลอง ดำเนินการทำลาย	ทำลาย	ในพื้นที่
	ห้วยทราย	๕๕๙๗๘๑	๒๑๔๔๗๑๕	พบร่องรอยคน(กองไฟ) สภาพใหม่ (<๑ สัปดาห์) จำนวน ๑ จุด ดำเนินการทำลาย	ทำลาย	ในพื้นที่



การกระจายของปัจจัยคุกคาม อุทยานแห่งชาติดอยหลวง ประจำเดือน เมษายน ๒๕๖๕



การบุกรุกแผ้วถาง



การล่า



การจับสัตว์น้ำ

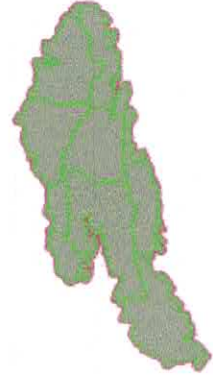

การทำไม้

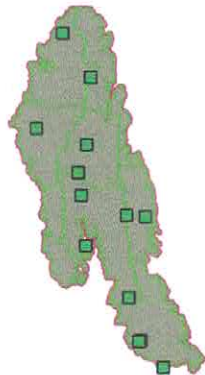

การเลี้ยงปศุสัตว์



อื่นๆ



การเก็บหาของป่า

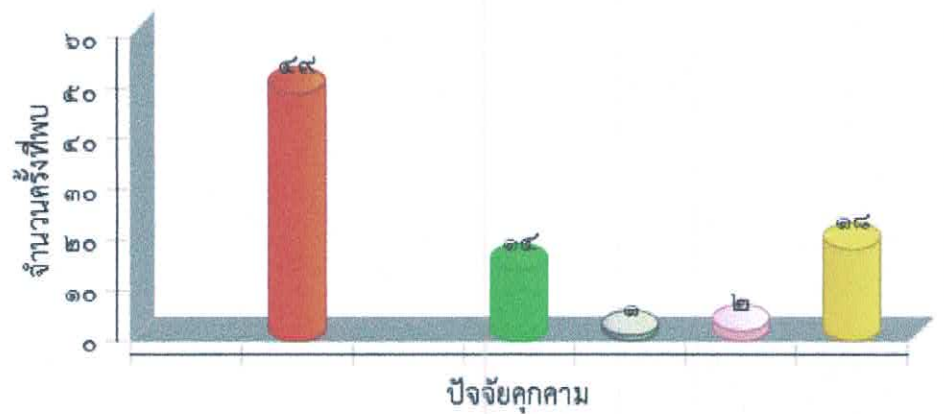



แผนที่การกระจายของปัจจัยนิเวศ
อุทยานแห่งชาติดอยหลวง
ประจำเดือน เมษายน ๒๕๖๕



ต้นไทร/ไม้ผลที่เป็นอาหารสัตว์ป่า

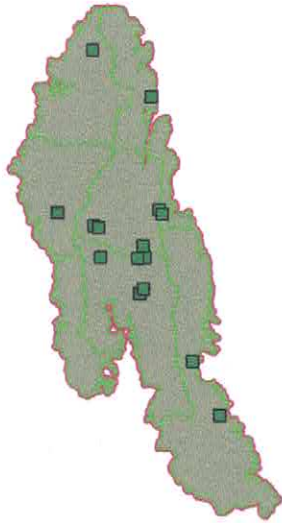

โป่งดิน/โป่งน้ำ



รังผึ้ง

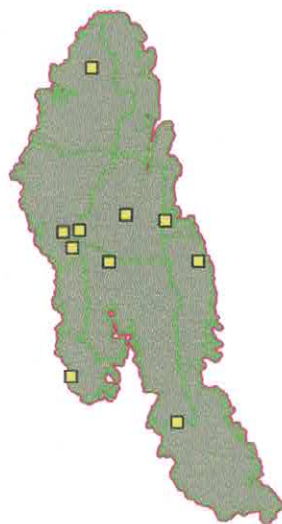

แหล่งน้ำ/ตาน้ำ





ประมวลภาพการลาดตระเวน
อุทยานแห่งชาติดอยหลวง
ประจำเดือน เมษายน ๒๕๖๕





วันที่/ชุดลาดตระเวน/พิกัด	รายละเอียดภาพ	ภาพถ่าย
วันที่ ๘ เม.ย. ๒๐๒๒ ชื่อชุดลาดตระเวน สายตรวจ สาย ๑ พิกัด ๕๖๕๔๐๘ , ๒๑๕๑๙๑๗	การทำไม้ พบต้นประดู่ป่า ถูกตัด ๑ ต้น มีทั้งหมด ๙ ท่อน ปริมาตร ๑.๘๔ ลูกบาศก์เมตร และได้ดำเนินการ ยึด ของกลาง ส่งคดี ที่ สภ.พาน จ.เชียงราย	
วันที่ ๔ เม.ย. ๒๐๒๒ ชื่อชุดลาดตระเวน ห้วยทราย พิกัด ๕๕๕๑๘๔ , ๒๑๕๕๒๘๔	การทำไม้ พบไม้ประดู่(ท่อน) จำนวน ๑ ท่อน ความโต ๒๒๐ เซนติ เมตร ความยาว ๒๕๐ เซนติเมตร มีรอยลากมาไว้ที่แนว กันไฟ จึงได้ดำเนินการเก็บข้อมูลปัจจัยคุกคาม	
วันที่ ๒๐ เม.ย. ๒๐๒๒ ชื่อชุดลาดตระเวน วังแก้ว พิกัด ๕๗๓๑๓๒ , ๒๑๒๓๙๑๗	อาวุธและอุปกรณ์การกระ ทำผิด พบดาบข่ายดักจับนก จำนวน ๑ อัน และได้ดำเนินการ เผาทำลาย	
วันที่ ๒๗ เม.ย. ๒๐๒๒ ชื่อชุดลาดตระเวน สายตรวจ สาย ๒ พิกัด ๕๖๙๖๑๙ , ๒๑๔๗๑๒๔	สัตว์เลี้ยง พบวัว จำนวน ๓ ตัว และไม่พบเจ้าของวัว จึงได้ดำเนิน การเก็บข้อมูลปัจจัยคุกคาม	



ประมวลภาพการลาดตระเวน อุทยานแห่งชาติดอยหลวง ประจำเดือน เมษายน ๒๕๖๕



วันที่/ชุดลาดตระเวน/พิกัด	รายละเอียดภาพ	ภาพถ่าย
วันที่ ๒๕ เม.ย. ๒๐๒๒ ชื่อชุดลาดตระเวน จำป่าทอง พิกัด ๕๗๗๔๕๘ , ๒๑๒๘๕๔๗	ชิ้นส่วน พบขนหางนกยูง จำนวน ๑ เส้น และได้ดำเนินการเก็บ ข้อมูลปัจจัยนิเวศ	
วันที่ ๒๕ เม.ย. ๒๐๒๒ ชื่อชุดลาดตระเวน จำป่าทอง พิกัด ๕๗๖๒๔๑ , ๒๑๒๘๒๒๓	พบร่องรอยคน พบรอยตีผึ้ง สภาพเก่า และได้ดำเนินการทำลาย	
วันที่ ๒๐ เม.ย. ๒๐๒๒ ชื่อชุดลาดตระเวน ห้วยทราย พิกัด ๕๕๕๔๕๘ , ๒๑๕๘๕๔๘	พบคนโดยตรง พบการกระทำผิดซึ่งหน้า จำนวน ๒ คดีดังนี้คดีที่ ๑ พรบ.อุทยานแห่งชาติ พ.ศ. ๒๕๖๒ นำเครื่องมือล่า สัตว์ หรือ อาวุธปืนใดๆเข้าไปในเขตอุทยานแห่งชาติผู้ กระทำผิด จำนวน ๑ คนนาย ชยธร กิจสวรรค์ อายุ ๕๙ ปี บ้านป่าถ่อน ม.๒ ต.ท่าก้อ อ.แม่สรวย จ.เชียงราย ของกลางมี ๑.อาวุธปืนยาวไทยประดิษฐ์(ปืนแก๊ป) จำนวน ๑ กระบอก พร้อมเครื่องกระสุน จำนวน ๑ ชุด และได้นำตัวส่ง พนง.อำเภอแม่สรวยตาม ปจว.ข้อ ๔ (๒๐ เม.ย. ๖๕) เวลา ๑๘.๓๐ น.อ.๑๓๕/๖๕ ย. ๖๘/๖๕คดีที่ ๒ พรบ.อุทยานแห่งชาติ พ.ศ.๒๕๖๒นำ เครื่องมือล่าสัตว์ หรือ อาวุธปืนใดๆ เข้าในเขตอุทยาน แห่งชาติผู้กระทำผิด จำนวน ๑ คนนาย ศรีวัน ดวงดำ อายุ ๕๒ ปี บ้านป่าถ่อน ม.๒ ต.ท่าก้อ อ.แม่สรวย จ.เชียงรายของกลางมี.อาวุธปืนลูกซองไทย ประดิษฐ์(ไม่มีหมายเลขทะเบียน)จำนวน ๑ กระบอก๒.กระสุนปืนลูกซองขนาด เบอร์ ๑๒จำนวน ๔ นัดและได้นำตัวส่ง พนง.อำเภอแม่สรวยตามปจว.ข้อ ๕ (๒๐ เม.ย.) เวลา ๑๘.๔๐ น.อ.๑๓๖/๖๕ ย.๗๐/๖๕	



ประมวลภาพการลาดตระเวน อุทยานแห่งชาติตอยหลวง ประจำเดือน เมษายน ๒๕๖๕



วันที่/ชุดลาดตระเวน/พิกัด	รายละเอียดภาพ	ภาพถ่าย
วันที่ ๑๘ เม.ย. ๒๐๒๒ ชื่อชุดลาดตระเวน ผาวี พิกัด ๕๖๔๕๐๒ , ๒๑๔๔๐๑๗	ขึ้นส่วน พบขนหางนกยูง จำนวน ๑ เส้น และได้ดำเนินการเก็บ ข้อมูลปัจจัยนิเวศ	
วันที่ ๔ เม.ย. ๒๐๒๒ ชื่อชุดลาดตระเวน สายตรวจ สาย ๑ พิกัด ๕๖๓๕๘๗ , ๒๑๔๔๐๕๒	ปางพัก/ห้าง พบซุ่มดักยิงสัตว์ สภาพไม่แก่นัก(๑-๔ สัปดาห์) และได้ ดำเนินการทำลาย	
วันที่ ๒๑ เม.ย. ๒๐๒๒ ชื่อชุดลาดตระเวน วังแก้ว พิกัด ๕๗๓๘๑๐ , ๒๑๒๐๗๒๖	พบคนโดยตรง จับกุมผู้ต้องหาได้ ๑ ราย เป็นคดีเกี่ยวกับการทำไม้ ผู้ ต้องหาชื่อ นาย พันธุ์ สิงห์โต อายุ ๕๖ ปี อยู่บ้านเลข ที่ ๑๓๘ ม.๔ บ้านแม่สุขใน ต.วังชาย อ.วังเหนือ จ.ลำปาง -ของกลางในการกระทำผิดมีดังนี้ ๑.ไม้สนเขา จำนวน ๒๑ กิโลกรัม ๒.ได้นำรถจักรยานยนต์คดียของ กลางนำส่ง พนง.สอบสวน สภ.วังเหนือ เพื่อตรวจสอบ หมายเลขเครื่องยนต์เพิ่มเติม -ได้นำเรื่องกล่าวโทษร้อง ทุกข์ต่อพนักงานสอบสวน สภ.วังเหนือ ตามปจว.ข้อที่ ๖ เวลา ๒๐.๐๑น.วันที่ ๒๑ เม.ย. ๖๕ คดีอาญา ที่ ๑๑๕/๖๕ ยึดทรัพย์ที่ ๘๑/๖๕	
วันที่ ๓ เม.ย. ๒๐๒๒ ชื่อชุดลาดตระเวน ปางออย พิกัด ๕๖๖๒๓๓ , ๒๑๖๕๗๓๑	การทำไม้ พบรอยตากไม้สนเขา สภาพค่อนข้างใหม่ และได้ดำเนินการ การเก็บข้อมูลปัจจัยคุกคาม	



ประมวลภาพการลาดตระเวน
อุทยานแห่งชาติดอยหลวง
ประจำเดือน เมษายน ๒๕๖๕



วันที่/ชุดลาดตระเวน/พิกัด	รายละเอียดภาพ	ภาพถ่าย
วันที่ ๑๙ เม.ย. ๒๐๒๒ ชื่อชุดลาดตระเวน ปางออย พิกัด ๕๖๕๐๗๒ , ๒๑๗๑๑๖๖	อาวุธและอุปกรณ์การกระ ทำผิด พบปลอกกระสุนลูกซอง สีแดง สภาพเก่ามาก ไม่ทราบ ยี่ห้อ และได้ดำเนินการทำลาย	



สรุปผลงานลาดตระเวน อุทยานแห่งชาติดอยหลวง ประจำเดือน เมษายน ๒๕๖๕



สรุปผลการดำเนินงาน

จากผลการดำเนินงานข้างต้นสามารถสรุปผลได้ดังนี้

๑. ในพื้นที่อุทยานแห่งชาติดอยหลวงยังคงมีภัยคุกคาม จากการทำไม้ และล่าสัตว์ อยู่ในพื้นที่ อำเภอวังเหนือ จังหวัดลำปาง เขตรับผิดชอบของหน่วยพิทักษ์แห่งชาติดอยหลวง ที่ ๑ (วังแก้ว)
๒. ในพื้นที่อุทยานแห่งชาติดอยหลวงยังคงมีภัยคุกคาม จากการล่าสัตว์ อยู่ในพื้นที่ อำเภอเวียงป่าเป้า จังหวัดเชียงราย เขตรับผิดชอบของหน่วยพิทักษ์อุทยานแห่งชาติดอยหลวงที่ ๓ (ห้วยทราย)
๓. ในพื้นที่อุทยานแห่งชาติดอยหลวงยังคงมีภัยคุกคาม จากการทำปศุสัตว์ และล่าสัตว์ อยู่ในพื้นที่ อำเภอพาน จังหวัดเชียงราย เขตรับผิดชอบของหน่วยพิทักษ์อุทยานแห่งชาติดอยหลวงที่ ๗ (ผาวิ)

ปัญหาและอุปสรรค

๑. เนื่องจากพื้นที่สูงชัน เป็นเนินเขาสูง ทำให้เจ้าหน้าที่ไม่สามารถเข้าไปสำรวจ ทัวถึงได้

ข้อเสนอแนะ

๑. ตั้งจุดสกัดเพิ่มเติมในพื้นที่เสี่ยงต่อการลักลอบกระทำผิด
๒. สร้างขวัญและกำลังใจตลอดจนสวัสดิการให้กับเจ้าหน้าที่ผู้ปฏิบัติงาน

แผนการลาดตระเวนในเดือนต่อไป

๑. เจ้าหน้าที่ผู้เกี่ยวข้อง ได้มีการประชุมวางแผนการเดินลาดตระเวนในพื้นที่เสี่ยง ในวันที่ ๕ พฤษภาคม ๒๕๖๕

(ลงชื่อ) สมฤทธิ์ กิติมา ผู้จัดทำรายงาน
(นายสมฤทธิ์ กิติมา)
วันที่ ๔ พฤษภาคม ๒๕๖๕

(ลงชื่อ) Lin ผู้ตรวจรายงาน
(นายนพพร ประทุมเหง้า)
หัวหน้าอุทยานแห่งชาติดอยหลวง