



รายงานลาดตระเวนเชิงคุณภาพในพื้นที่อนุรักษ์

อุทยานแห่งชาติภูซาง
Phu Sang National Park

ประจำเดือน พฤษภาคม ๒๕๖๓



รายงานผลการลาดตระเวน อุทยานแห่งชาติภูซาง ประจำเดือน พฤษภาคม ๒๕๖๓



จำนวนชุดลาดตระเวน ๔ ชุด จำนวนครั้งในการลาดตระเวน ๔๖ ครั้ง จำนวนวันในการลาดตระเวน ๕๖ วัน
รวมระยะทางในการลาดตระเวนทั้งหมด ๒๖๘.๖๗ กิโลเมตร

ทีมที่	ชื่อชุดลาดตระเวน	ระหว่างวันที่	จำนวนครั้ง	จำนวนวัน	ระยะทางการลาดตระเวน (กม.)			
					เดินเท้า	รถยนต์	ทางน้ำ	อากาศ
๑	Phusang๑๐๐		๙	๑๓	๓๑	๔	๐	๐
๒	Phusang๒๐๐		๑๐	๑๕	๓๐	๘	๐	๐
๓	Phusang๓๐๐		๑๔	๑๔	๒๑	๑๒๔	๐	๐
๔	Phusang๔๐๐		๑๓	๑๔	๔๖	๕	๐	๐
ผลรวม			๔๖	๕๖	๑๒๗	๑๔๒	๐	๐

กราฟแสดงจำนวนวัน และระยะทางในการลาดตระเวน

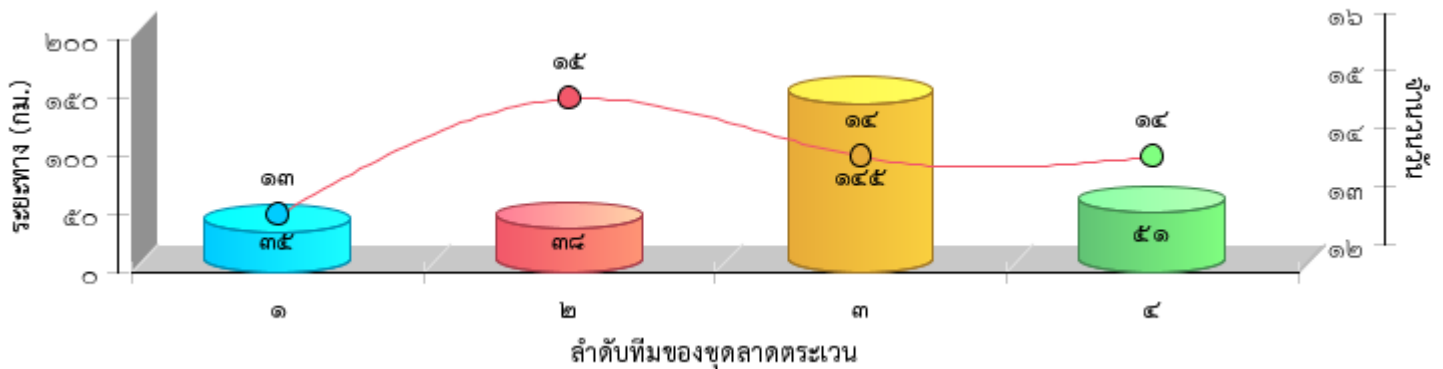



แผนที่แสดงความเข้มข้นของการลาดตระเวน
อุทยานแห่งชาติภูซาง
ประจำเดือน พฤษภาคม ๒๕๖๓

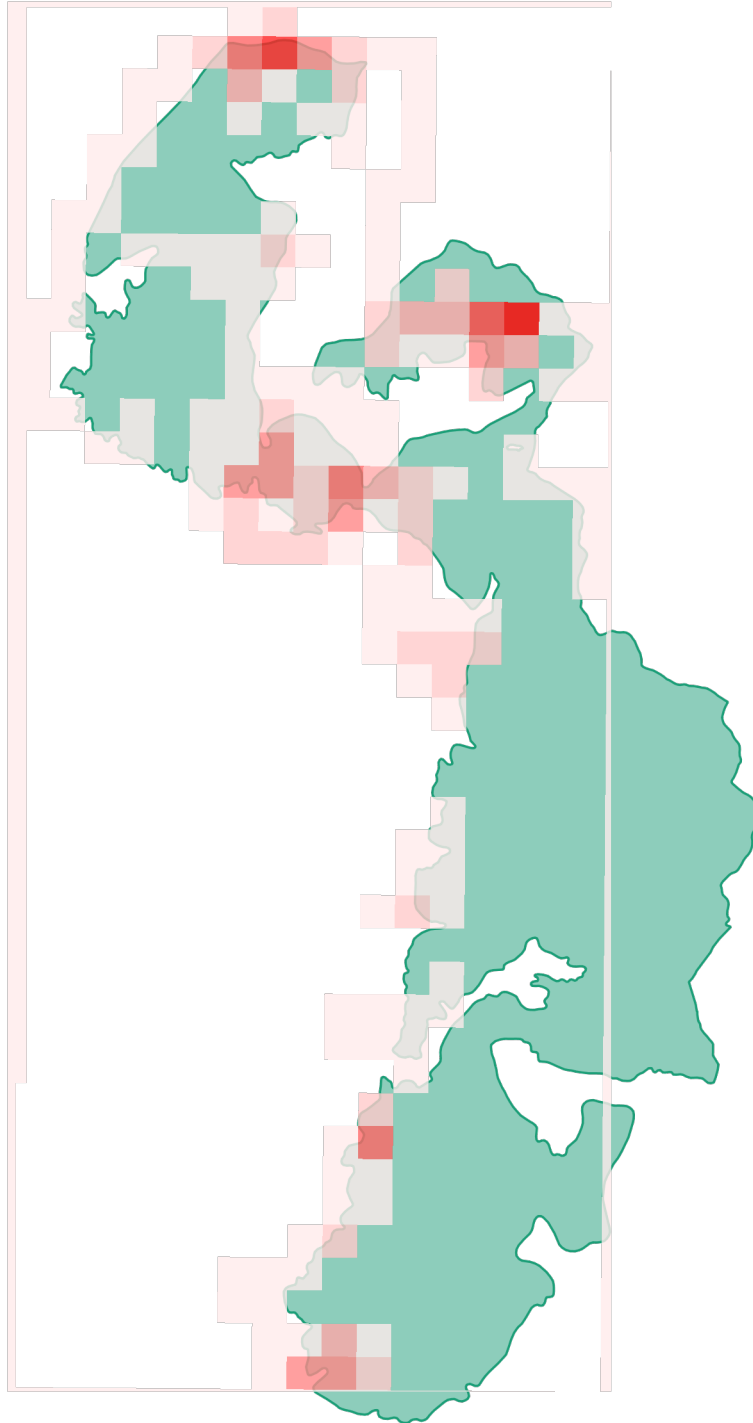



แผนที่แสดงเส้นทางการลาดตระเวน
อุทยานแห่งชาติภูผาเขียว
ประจำเดือน พฤษภาคม ๒๕๖๓

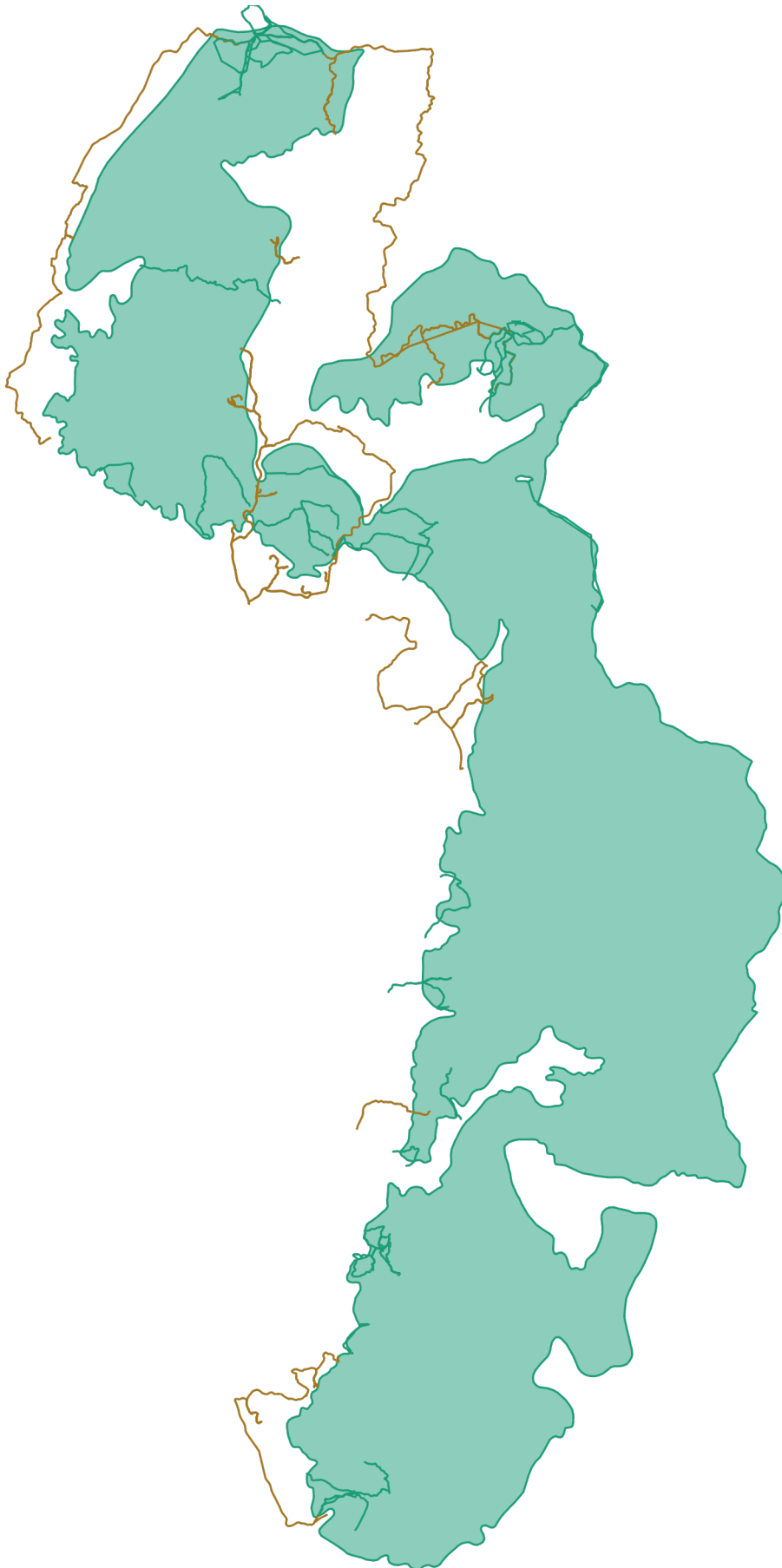



แผนที่การกระจายของปัจจัยนิเวศ
อุทยานแห่งชาติภูซาง
ประจำเดือน พฤษภาคม ๒๕๖๓



ต้นไทร/ไม้ผลที่เป็นอาหารสัตว์ป่า

โป่งดิน/โป่งน้ำ

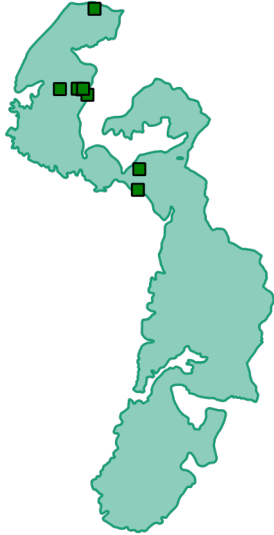

ต้นไม้

แหล่งน้ำ/ตาน้ำ





แผนที่แสดงการกระจายของสัตว์ป่า
อุทยานแห่งชาติภูซาง
ประจำเดือน พฤษภาคม ๒๕๖๓



อีเห็น



.....
.....

นาก



.....
.....

นกยูง



.....
.....

ไก่อ่า



.....
.....

ลิง



.....
.....

หมาป่า



.....
.....

หมูป่า



.....
.....

เก้ง



.....
.....



แผนที่แสดงการกระจายของสัตว์ป่า อุทยานแห่งชาติภูซาง ประจำเดือน พฤษภาคม ๒๕๖๓



.....

.....

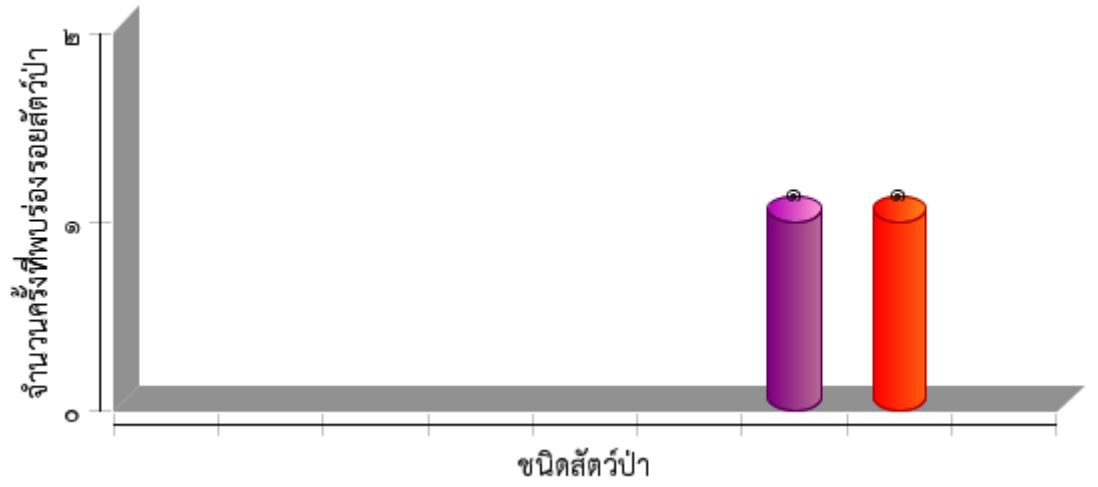



การกระจายของปัจจัยคุกคาม อุทยานแห่งชาติภูซาง ประจำเดือน พฤษภาคม ๒๕๖๓



การบุกรุกแผ้วถาง



การล่า

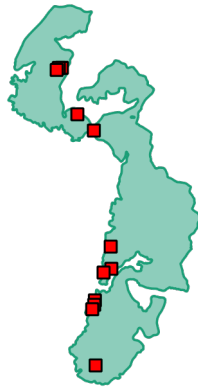

การจับสัตว์น้ำ



การทำไม้



การเลี้ยงปศุสัตว์



ไฟป่า



การเก็บหาของป่า

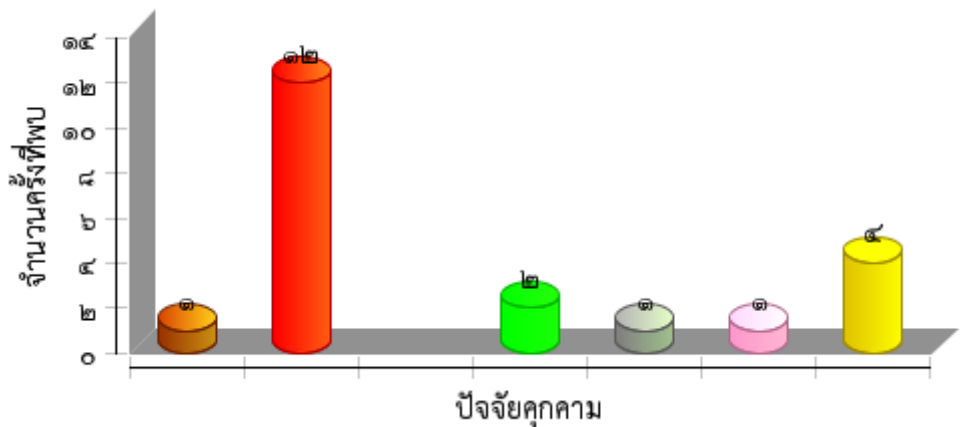



ตารางสรุปการพบปัจจัยคุกคาม
อุทยานแห่งชาติภูซาง
ประจำเดือน พฤษภาคม ๒๕๖๓







ปัจจัยคุกคาม	ชุดลาดตระเวน	พิกัด X	พิกัด Y	รายละเอียดของปัจจัยคุกคาม	การจัดการ	สถานที่
การบุกรุกแผ้วถาง	Phusang๓๐๐	๖๔๔๐๖๑	๒๑๗๖๗๐๖	ลักลอบปลูกมันสำปะหลังเพื่อล่อสัตว์ในพื้นที่ประมาณ๑งาน		ในพื้นที่
การล่า	Phusang๑๐๐	๖๔๑๓๓๙	๒๑๘๑๗๕๓	พบกองไฟประกอบอาหารประมาณ๒วัน		ในพื้นที่
		๖๔๑๕๕๗	๒๑๘๑๙๗๖	พบกองไฟประมาณ๓วัน		ในพื้นที่
		๖๔๑๘๘๑	๒๑๘๑๙๘๔	พบกองไฟประมาณ๒วันและขนนกเค้าแมว		ในพื้นที่
	Phusang๒๐๐	๖๔๕๒๗๕	๒๑๕๕๓๑๙	พบชาย๒คนกำลังจะเข้าไปจับอึ่งอ่างใน		ในพื้นที่
	Phusang๓๐๐	๖๔๓๕๔๗	๒๑๗๖๘๕๘	ห้างยิงสัตว์บนดินเล็กใช้งานแล้ว	ทำลาย	ในพื้นที่
		๖๔๗๑๕๘	๒๑๖๒๒๖๐	ปลอกกระสุนลูกซอง๑ปลอกมีสภาพเก่า	เก็บกลับ	ในพื้นที่
	Phusang๔๐๐	๖๔๕๒๘๕	๒๑๗๕๐๘๐	ปลอดลูกซองเบอร์๑๒ จำนวน ๑ ปลอกสภาพเก่า	เก็บกลับ	ในพื้นที่
		๖๔๕๔๘๑	๒๑๕๕๘๑๑	ขวดเครื่องดื่มชูกำลังสภาพเก่า ๑ ขวด	เก็บรวมไว้ จุดเกิดเหตุ	ในพื้นที่
		๖๔๕๕๔๕	๒๑๕๖๒๙๙	กองไฟเล็กใช้แล้วประมาณ๑สัปดาห์และเสียงปืนห่างประมาณ๑กิโลเมตร		ในพื้นที่
		๖๔๕๖๘๔	๒๑๔๙๑๑๑	พบปางพักพรานสภาพเก่านอนได้ประมาณ๕คน	ทำลาย	ในพื้นที่
		๖๔๖๔๒๙	๒๑๕๙๓๘๖	ห้างยิงสัตว์บนดินพักสภาพเก่า	ทำลาย	ในพื้นที่
		๖๔๗๒๔๘	๒๑๕๙๘๑๖	ปางพักเก่าเล็กใช้แล้ว	ทำลาย	ในพื้นที่
ทำไม้	Phusang๑๐๐	๖๕๑๔๖๓	๒๑๗๙๘๐๑	พบการทำไม้ประคูดแล้วถูกชักลากข้ามไปประเทศลาว	เก็บรวมไว้ จุดเกิดเหตุ	ในพื้นที่
	Phusang๔๐๐	๖๔๒๙๘๔	๒๑๗๕๕๕๖	ถากและเจาะเอาไม้สนสามใบ	สังเกตการณ์	ในพื้นที่
ปศุสัตว์	Phusang๑๐๐	๖๔๒๒๗๑	๒๑๘๑๖๐๗	พบควายนำเข้ามาเลี้ยงในพื้นที่ประมาณ๑๐ตัว	สังเกตการณ์	ในพื้นที่
อื่นๆ	Phusang๒๐๐	๖๔๖๗๒๓	๒๑๖๒๙๙๑	พบชาย๑คนเดินทางออกจากสวนยางพาราไม่พบการกระทำผิด		ในพื้นที่
เก็บหาของป่า	Phusang๑๐๐	๖๔๒๔๖๐	๒๑๘๑๔๘๖	พบชายไม่ทราบชื่อเข้ามาเก็บเห็ดตับเต่า		ในพื้นที่
	Phusang๔๐๐	๖๔๕๔๒๒	๒๑๕๕๗๗๔	พบร่องรอยตะปูตอกท่อยเก็บรังผึ้ง		ในพื้นที่
		๖๔๕๔๔๗	๒๑๕๕๙๗๕	พบร่องรอยชุดเอาผืนดินจำนวน ๑ รัง		ในพื้นที่
		๖๔๕๖๘๒	๒๑๕๕๖๘๙	พบเศษหลอดยานวดแก้ปวดกล้ามเนื้อ	เก็บรวมไว้ จุดเกิดเหตุ	ในพื้นที่
ไม่ทราบ	Phusang๒๐๐	๖๔๓๐๘๘	๒๑๘๘๖๒๖	โครงกระดูกหมูป่าสภาพเก่า ไม่ทราบเพศและสาเหตุการตาย	เก็บรวมไว้ จุดเกิดเหตุ	ในพื้นที่



ประมวลภาพการลาดตระเวน
อุทยานแห่งชาติภูซาง
ประจำเดือน พฤษภาคม ๒๕๖๓



วันที่/ชุดลาดตระเวน/พิกัด	รายละเอียดภาพ	ภาพถ่าย
๐๓/Phusang๓๐๐/ ๖๔๔๐๖๑, ๒๑๗๖๗๐๖	ลักลอบปลูกลมสำหรับเพื่อล่าสัตว์ พื้นที่ประมาณ๑งาน	
๒๕Phusang๔๐๐/๖๔๑๙๓๗, ๒๑๘๑๙๘๓	ต้นสมอพิเภกพบบรื่องรายนกและกระรอกกินผลสุก	
๒๙/Phusang๔๐๐/๖๔๕๕๒๒, ๒๑๕๕๗๗๔	พบบรื่องรอยตะปูตอกท่อยเก็บรังผึ้ง	
๒๙/Phusang๔๐๐/๖๔๕๕๔๕, ๒๑๕๖๒๙๙	กองไฟเล็กใช้แล้วประมาณ๑สัปดาห์ และเสียงปืนห่างประมาณ๑กิโลเมตร	



สรุปผลงานลาดตระเวน
อุทยานแห่งชาติภูซาง
ประจำเดือน พฤษภาคม ๒๕๖๓



สรุปผลการดำเนินงาน

จากผลการดำเนินงานข้างต้นสามารถสรุปผลได้ดังนี้

๑. ในพื้นที่ที่มีการนำปศุสัตว์พบควายนำเข้ามาเลี้ยงในพื้นที่ประมาณ ๑๐ ตัว ในพื้นที่ บ.เล่าตาขาว ต.ตับเต่า อ.เทิงจ.เชียงราย
๒. พบการทำไม้ในพื้นที่ ต.ภูซาง อ.ภูซาง จ.พะเยา บริเวณแนวชายแดนและซีกลากข้ามไปยัง สปป.ลาว
๓. พบราษฎรจะเข้าไปจับอึ่งอ่าง บริเวณพื้นที่อ่างเก็บน้ำห้วยสา บ.ห้วยสา ต.ร่มเย็น จ.พะเยา
๔.
๕.

ปัญหาและอุปสรรค

๑. จำนวนเจ้าหน้าที่ในการลาดตระเวนมีจำนวนน้อยเมื่อเทียบกับขนาดพื้นที่
๒. ยังมีการนำสัตว์เลี้ยงเข้าไปในอุทยานฯ
๓. *ขาดกล้องกลางคืนในการลาดตระเวน
๔.

ข้อเสนอแนะ

๑. อยากให้มีการเพิ่มจำนวนเจ้าหน้าที่ให้มากขึ้น
๒. เพิ่มความมั่นคงของเจ้าหน้าที่ผู้ปฏิบัติงาน โดยเฉพาะอย่างยิ่งในพนักงานจ้างเหมา
๓.

แผนการลาดตระเวนในเดือนต่อไป

๑. เข้าติดตามผลักดันปศุสัตว์ และปางพัก ในพื้นที่ ต.ตับเต่า อ.เทิงจ.เชียงราย
๒. เฝ้าระวังการลักลอบทำไม้ ตามแนวชายแดน

(ลงชื่อ) ผู้จัดทำรายงาน
(นายเสฐชัช คำอ้าย)
วันที่ ๔ มิถุนายน ๒๕๖๓

(ลงชื่อ) ผู้จัดตรวจรายงาน
(นายบัณฑิต สมสุวรรณ)
หัวหน้าอุทยานแห่งชาติภูซาง
วันที่ ๔ มิถุนายน ๒๕๖๓