



รายงานลาดตระเวนเชิงคุณภาพในพื้นที่อนุรักษ์

อุทยานแห่งชาติภูซาง
Phu Sang National Park

ประจำเดือน ธันวาคม ๒๕๖๗



รายงานผลการลาดตระเวน อุทยานแห่งชาติภูซาง ประจำเดือน ธันวาคม ๒๕๖๗

จำนวนชุดลาดตระเวน ๕ ชุด จำนวนครั้งในการลาดตระเวน ๒๙ ครั้ง จำนวนวันในการลาดตระเวน ๑๐๙ วัน
รวมระยะทางในการลาดตระเวนทั้งหมด ๑,๕๗๔.๖๑ กิโลเมตร

ทีมที่	ชื่อชุดลาดตระเวน	ระหว่างวันที่	จำนวนครั้ง	จำนวนวัน	ระยะทางการลาดตระเวน (กม.)			
					เดินเท้า	รถยนต์	ทางน้ำ	อากาศ
๑	Phusang๑๐๐		๕	๒๑	๒	๔๓๑	๐	๐
๒	Phusang๒๐๐		๕	๒๑	๗	๓๕๔	๐	๐
๓	Phusang๓๐๐		๖	๒๒	๑๗	๒๙๙	๐	๐
๔	Phusang๔๐๐		๖	๒๒	๗	๒๘๒	๐	๐
๕	Phusang๕๐๐		๗	๒๓	๑๘	๑๕๘	๐	๐
ผลรวม			๒๙	๑๐๙	๕๑	๑,๕๒๔	๐	๐

กราฟแสดงจำนวนวัน และระยะทางในการลาดตระเวน

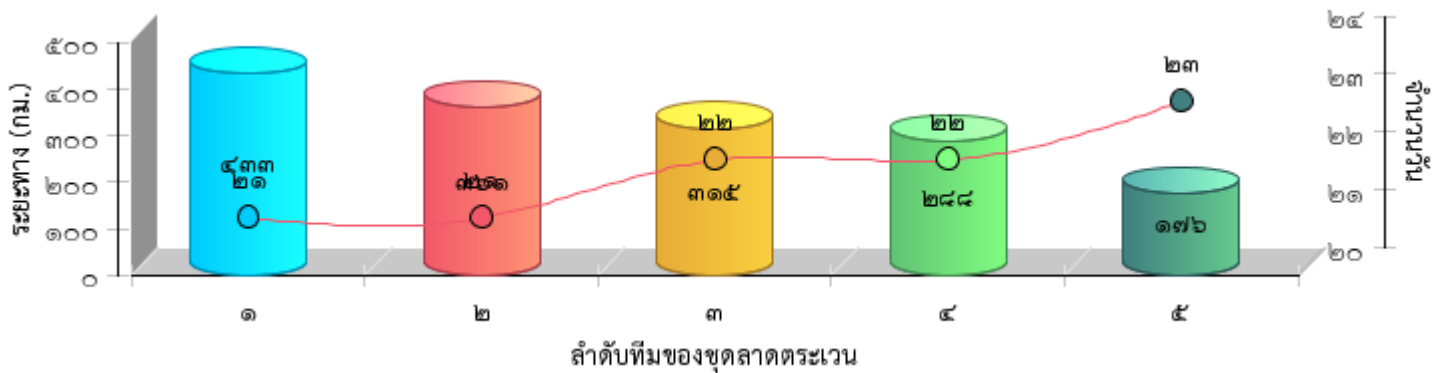



แผนที่แสดงความเข้มข้นของการลาดตระเวน
อุทยานแห่งชาติภูซาง
ประจำเดือน ธันวาคม ๒๕๖๗

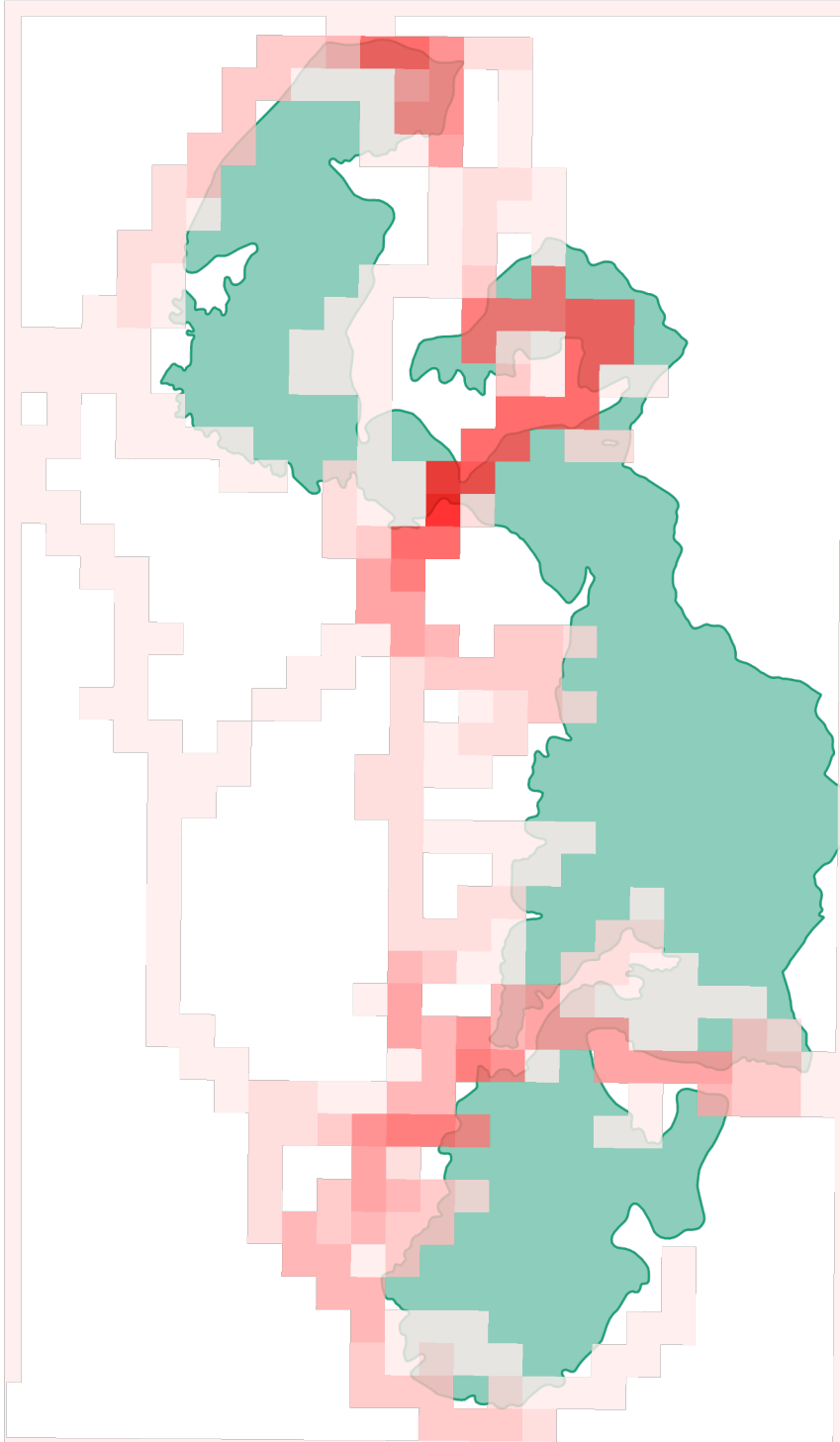



แผนที่แสดงเส้นทางการลาดตระเวน
อุทยานแห่งชาติภูซาง
ประจำเดือน ธันวาคม ๒๕๖๗

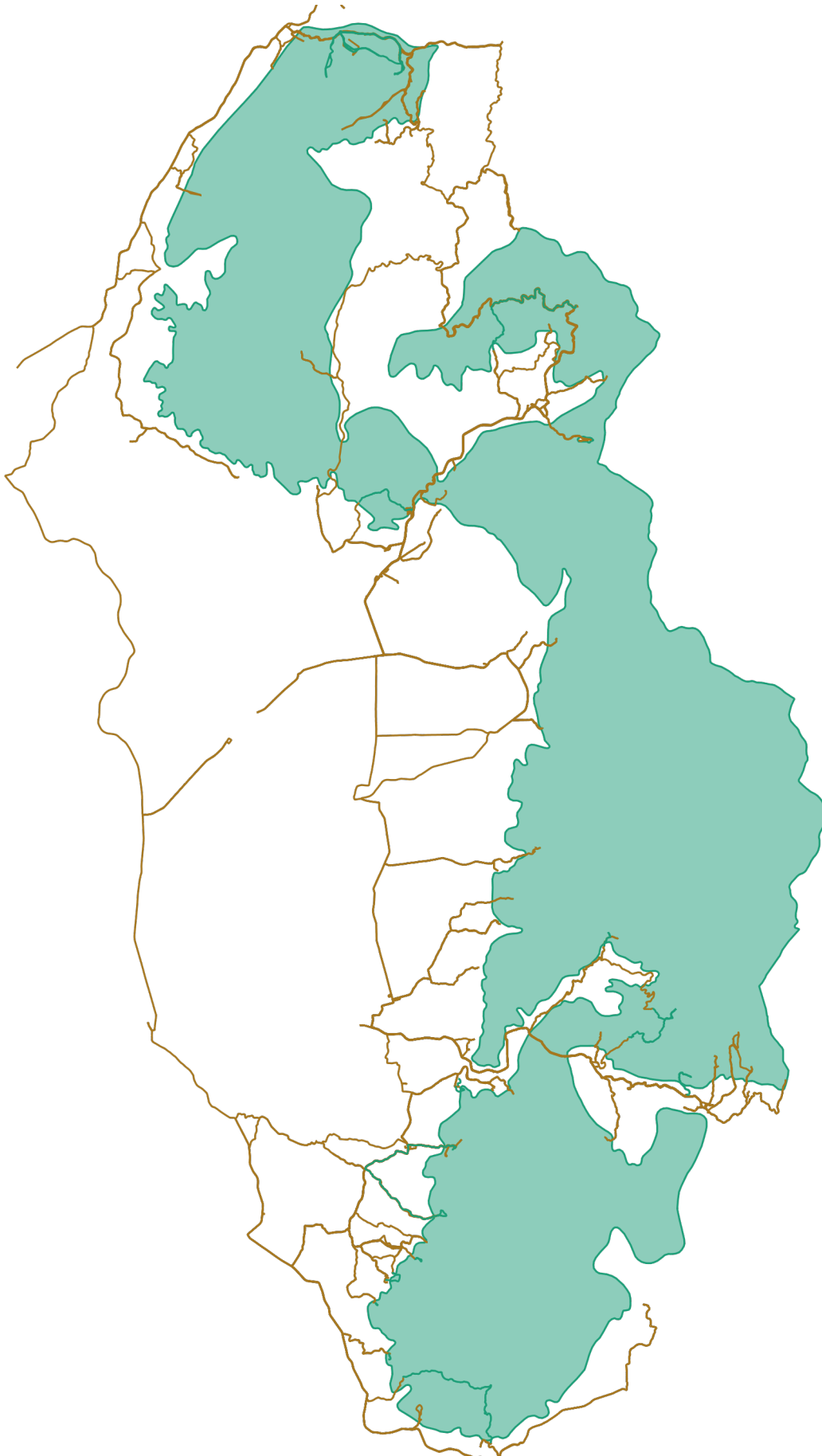



แผนที่แสดงการกระจายของสัตว์ป่า
อุทยานแห่งชาติภูซาง
ประจำเดือน ธันวาคม ๒๕๖๗



อีเห็น



.....
.....

นาก



.....
.....

นกยูง



.....
.....

ไก่ป่า

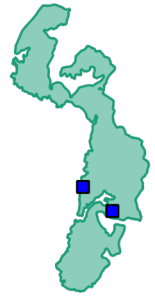

.....
.....

ลิง



.....
.....

หมาป่า



.....
.....

หมูป่า



.....
.....

เก้ง



.....
.....



แผนที่แสดงการกระจายของสัตว์ป่า อุทยานแห่งชาติกุยช้าง ประจำเดือน ธันวาคม ๒๕๖๗



.....

.....

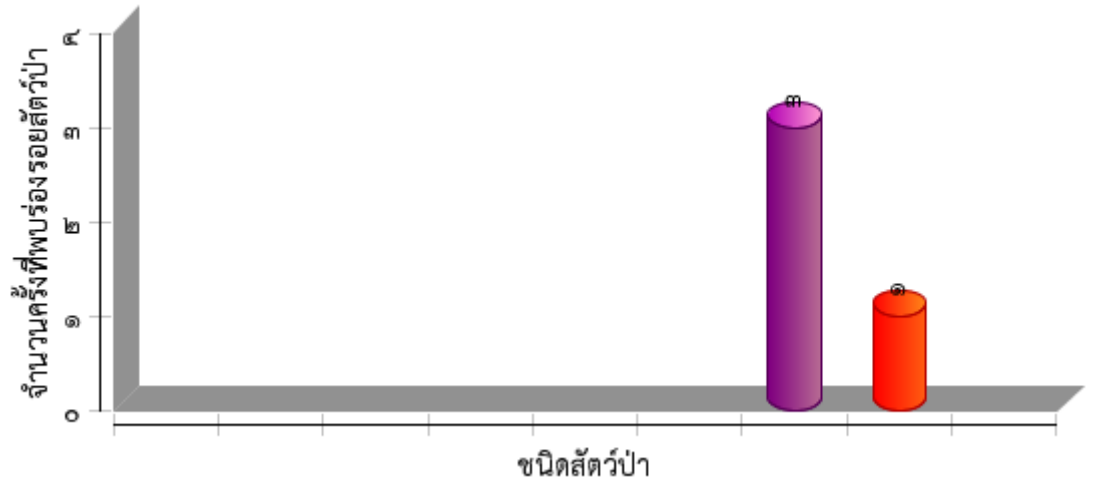



ตารางสรุปการพบปัจจัยคุกคาม
อุทยานแห่งชาติภูซาง
ประจำเดือน ธันวาคม ๒๕๖๗



ปัจจัยคุกคาม	ชุดลาดตระเวน	พิกัด X	พิกัด Y	รายละเอียดของปัจจัยคุกคาม	การจัดการ	สถานที่
การล่า	Phusang๒๐๐	๖๔๗๘๗๗	๒๑๖๔๕๕๒	พบแปลบกรุกปลุกมันสำปะหลังเพื่อล่อสัตว์จำนวน๑แปลงเนื้อที่ประมาณ๑งาน		ในพื้นที่
		๖๔๙๙๒๕	๒๑๕๕๙๖๗	เสียงปืนจำนวน๑นัด ระยะห่างประมาณ๗๐๐เมตร	สังเกตการณ์	ในพื้นที่
		๖๕๐๓๐๘	๒๑๖๑๘๑๗	ซากกระต่ายป่าติดอุปกรณ์ดักสัตว์เหลือแต่หัว	ทำลาย	ในพื้นที่
		๖๕๑๑๔๕	๒๑๕๘๗๘๔	เสียงปืนจำนวน๑นัดระยะห่างประมาณ๗๐๐เมตร	สังเกตการณ์	ในพื้นที่
		๖๕๑๓๙๘	๒๑๕๙๗๒๖	ชนนกเขาจำนวน๑กอง	สังเกตการณ์	ในพื้นที่
	Phusang๓๐๐	๖๔๓๑๔๑	๒๑๕๑๑๑๐	ได้ยินเสียงปืนลูกซอง ทางทิศเหนือ ประมาณ ๖๐๐ เมตร	สังเกตการณ์	ในพื้นที่
		๖๔๓๑๔๒	๒๑๕๑๑๒๘	ได้ยินเสียงปืนลูกซอง ทางทิศเหนือ ประมาณ ๖๐๐ เมตร	สังเกตการณ์	ในพื้นที่
		๖๔๔๓๒๔	๒๑๕๒๓๕๙	ได้ยินเสียงปืน ห่างประมาณ ๑ กิโลเมตร ทางทิศเหนือ	สังเกตการณ์	ในพื้นที่
		๖๔๕๗๑๖	๒๑๔๘๗๓๕	พบร่องรอยการขึ้นต่อ	สังเกตการณ์	ในพื้นที่
	ทำไม้	Phusang๑๐๐	๖๔๓๒๗๖	๒๑๗๕๐๒๔	พบร่องรอยการเจาะไม้สนเขา จำนวน ๑ ต้น	สังเกตการณ์
๖๔๕๒๕๒			๒๑๗๙๗๕๒	พบต้นประดู่ป่า ถูกตัดจำนวน ๑ ต้น	สังเกตการณ์	ในพื้นที่
Phusang๓๐๐		๖๔๔๓๘๔	๒๑๕๒๔๑๐	พบร่องรอยการตัดไม้ จำนวน ๑ ต้น	สังเกตการณ์	ในพื้นที่
		๖๔๔๔๔๗	๒๑๕๒๓๕๖	พบร่องรอยการตัดไม้ จำนวน ๑ ต้น	สังเกตการณ์	ในพื้นที่
		๖๔๕๑๖๒	๒๑๕๓๗๖๒	พบร่องรอยการตัดไม้ ประมาณ ๒ สัปดาห์	สังเกตการณ์	ในพื้นที่
		๖๔๕๗๒๗	๒๑๕๓๓๕๓	พบร่องรอยการตัดไม้ ประมาณ ๒ สัปดาห์	สังเกตการณ์	ในพื้นที่
Phusang๔๐๐		๖๔๔๐๖๔	๒๑๘๖๒๗๔	พบร่องรอยการเจาะไม้สนเขา จำนวน ๑ ต้น	สังเกตการณ์	ในพื้นที่
		๖๔๔๑๔๖	๒๑๘๗๔๑๒	พบร่องรอยการเจาะไม้สนเขา	สังเกตการณ์	ในพื้นที่
Phusang๕๐๐		๖๔๔๒๐๔	๒๑๘๗๕๖๘	พบร่องรอยการลากเอาชิ้นไม้สนเขาออกไป จำนวน ๔-๕ กิโลกรัม สภาพประมาณ๑-๒สัปดาห์	สังเกตการณ์	ในพื้นที่
เก็บหาของป่า		Phusang๓๐๐	๖๔๖๖๒๐	๒๑๕๓๓๓๗	พบจักรยานยนต์ จำนวน ๓ คันจอดอยู่ในแปลง ๖๔	สังเกตการณ์



ตารางสรุปการพบปัจจัยคุกคาม
อุทยานแห่งชาติภูซาง
ประจำเดือน ธันวาคม ๒๕๖๗



ปัจจัยคุกคาม	จุดลาดตระเวน	พิกัด X	พิกัด Y	รายละเอียดของปัจจัยคุกคาม	การจัดการ	สถานที่
	Phusang๔๐๐	๖๔๖๗๑๘	๒๑๘๐๒๒๑	พบขยะประเภทกลอนม จำนวน ๑ ชิ้น จัดการโดยการทำลาย	ทำลาย	ในพื้นที่
ไม่ทราบ	Phusang๔๐๐	๖๔๑๔๓๑	๒๑๗๕๒๒๑	พบคน จำนวน ๓ คน ชาย ๑ หญิง ๑ เด็กชาย ๑		ในพื้นที่



การกระจายของปัจจัยคุกคาม อุทยานแห่งชาติภูซาง ประจำเดือน ธันวาคม ๒๕๖๗



การบุกรุกแผ้วถาง



การล่า



การจับสัตว์น้ำ



การทำไม้

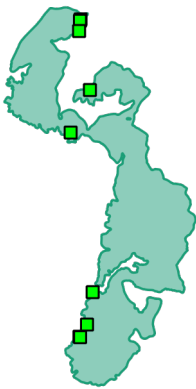

การเลี้ยงปศุสัตว์



ไฟป่า



การเก็บหาของป่า

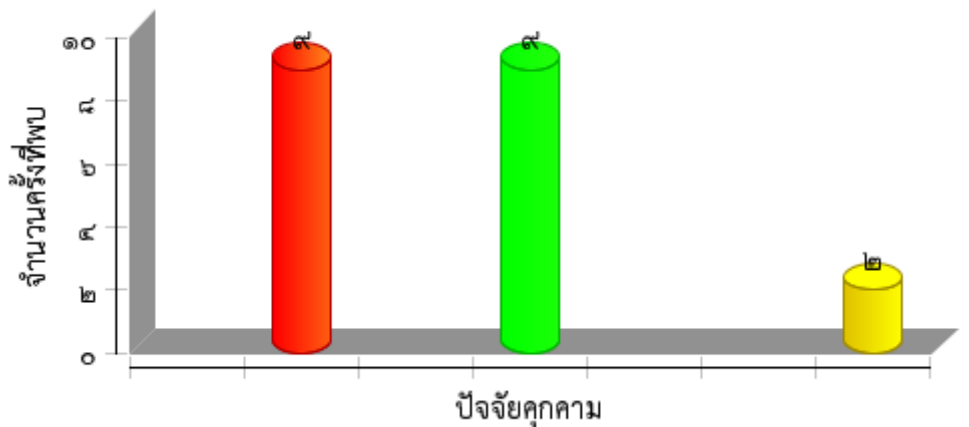



แผนที่การกระจายของปัจจัยนิเวศ
อุทยานแห่งชาติภูซาง
ประจำเดือน ธันวาคม ๒๕๖๗



ต้นไทร/ไม้ผลที่เป็นอาหารสัตว์ป่า

โป่งดิน/โป่งน้ำ



ต้นไม้

แหล่งน้ำ/ตาน้ำ





สรุปผลงานลาดตระเวน
อุทยานแห่งชาติภูซาง
ประจำเดือน ธันวาคม ๒๕๖๗



สรุปผลการดำเนินงาน

จากผลการดำเนินงานข้างต้นสามารถสรุปผลได้ดังนี้

๑. ในพื้นที่ที่มีการนำปศุสัตว์ในพื้นที่ ต.ตับเต่า อ.เทิงจ.เชียงราย และ ต.ร่มเย็น,แม่ลาว อ.เชียงคำ จ.พะเยา
๒. พบการทำไม้ในพื้นที่ ต.ตับเต่า อ.เทิงจ.เชียงราย,และ ต.ร่มเย็น,แม่ลาว อ.เชียงคำ จ.พะเยา
๓. พบราษฎรเข้าไปจับปลาบริเวณพื้นที่อ่างเก็บน้ำห้วยสา
๔. พบร่องรอยของการเข้าป่าเพื่อ หาของป่า และ เพื่อการค้า ในท้องที่ ต.ภูซาง,ร่มเย็น,แม่ลาว อ.เชียงคำ จ.พะเยา และ ต.ตับเต่า อ.เทิง จ.เชียงราย

ปัญหาและอุปสรรค

๑. จำนวนเจ้าหน้าที่ในการลาดตระเวนมีจำนวนน้อยเมื่อเทียบกับขนาดพื้นที่
๒. เนื่องจากใกล้เข้าฤดูหนาวเจ้าหน้าที่ลาดตระเวนยังขาดอุปกรณ์กันหนาว ซึ่งในพื้นที่การลาดตระเวนมีอุณหภูมิต่ำสุดเฉลี่ยประมาณ ๑๐ องศาเซลเซียส
๓. ยังมีการนำสัตว์เลี้ยงเข้าไปในอุทยานฯ
๔. *ขาดกล้องกลางคืนในการลาดตระเวน
๕. ในช่วงฤดู ฝนและแล้ง เจ้าหน้าที่ยังขาดผ้าฟลายชีท สำหรับกันฝน และ ถุงน้ำ ในฤดูแล้ง เป็นต้น
๖. เจ้าหน้าที่ยังขาดอุปกรณ์ในการดำรงชีพ เช่น หม้อสนาม แก๊สและหัวแก๊ส

ข้อเสนอแนะ

๑. อยากให้มีการเพิ่มจำนวนเจ้าหน้าที่ให้มากขึ้น
๒. เพิ่มความมั่นคงของเจ้าหน้าที่ผู้ปฏิบัติงาน โดยเฉพาะอย่างยิ่งในพนักงานจ้างเหมา
๓. อยากให้ชุดที่เดินลาดตระเวนSMARTหรือเดินลาดตระเวนบริเวณป่า มีอุปกรณ์ที่จำเป็นในช่วงฤดูนั้นๆ เป็นต้น
๔. อยากให้เพิ่มสวัสดิการ ให้กับเจ้าหน้าที่ ที่ต้องเข้าไปเสี่ยงในพื้นที่เสี่ยงภัย เช่น เขตชายแดน หรือ เจ้าหน้าที่ ที่เข้าไปดับไฟป่า

แผนการลาดตระเวนในเดือนต่อไป

๑. เข้าติดตามปลักต้นปศุสัตว์ และปางพัก ในพื้นที่ ต.ตับเต่า อ.เทิงจ.เชียงราย
๒. เผ่าระวังการลักลอบทำไม้ ในพื้นที่ ต.ภูซาง อ.ภูซาง จ.พะเยา - ต.ตับเต่า อ.เทิง จ.เชียงราย

(ลงชื่อ) ผู้จัดทำรายงาน

(นายเสฐชัช คำอ้าย)

วันที่ ๑๓ พฤศจิกายน ๒๕๖๒

(ลงชื่อ) ผู้จัดตรวจรายงาน

(นายสิทธิ ดอนชัย)

หัวหน้าอุทยานแห่งชาติภูซาง

วันที่ ๑ กันยายน ๒๕๖๗