



รายงานลาดตระเวนเชิงคุณภาพในพื้นที่อนุรักษ์

อุทยานแห่งชาติดอยภูนาง
Doi Phu Nang National Park

ประจำเดือน กุมภาพันธ์ ๒๕๖๓



รายงานผลการลาดตระเวน อุทยานแห่งชาติดอยภูนาง ประจำเดือน กุมภาพันธ์ ๒๕๖๓



จำนวนชุดลาดตระเวน ๙ ชุด จำนวนครั้งในการลาดตระเวน ๕๗ ครั้ง จำนวนวันในการลาดตระเวน ๑๒๗ วัน
รวมระยะทางในการลาดตระเวนทั้งหมด ๒,๕๓๕ กิโลเมตร

ทีมที่	ชื่อชุดลาดตระเวน	ระหว่างวันที่	จำนวนครั้ง	จำนวนวัน	ระยะทางการลาดตระเวน (กม.)			
					เดินเท้า	รถยนต์	ทางน้ำ	ทางอากาศ
๑	ชุดปฏิบัติการฯ ที่ ๑		๕	๑๔	๘๕.๐๐	๑๕๓.๐๐	๐.๐๐	๐.๐๐
๒	ชุดปฏิบัติการฯ ที่ ๒		๕	๑๔	๕๑.๐๐	๒๑๕.๐๐	๐.๐๐	๐.๐๐
๓	ชุดปฏิบัติการฯ ที่ ๓		๖	๑๔	๔๔.๐๐	๑๘๙.๐๐	๐.๐๐	๐.๐๐
๔	ชุดปฏิบัติการฯ ที่ ๔		๖	๑๔	๔๐.๐๐	๑๓๖.๐๐	๐.๐๐	๐.๐๐
๕	ชุดปฏิบัติการฯ ที่ ๕		๕	๑๔	๓๗.๐๐	๑๒๖.๐๐	๐.๐๐	๐.๐๐
๖	ชุดปฏิบัติการฯ ที่ ๖		๙	๑๕	๒๐.๐๐	๔๓๙.๐๐	๐.๐๐	๒๐๔.๐๐
๗	ชุดปฏิบัติการฯ ที่ ๗		๖	๑๔	๒๙.๐๐	๘๙.๐๐	๐.๐๐	๐.๐๐
๘	ชุดปฏิบัติการฯ ที่ ๘		๑๐	๑๔	๐.๐๐	๕๓๙.๐๐	๐.๐๐	๐.๐๐
๙	ชุดปฏิบัติการฯ ที่ ๙		๕	๑๔	๓๙.๐๐	๑๐๐.๐๐	๐.๐๐	๐.๐๐
ผลรวม			๕๗	๑๒๗	๓๔๕.๐๐	๑,๙๘๖.๐๐	๐.๐๐	๒๐๔.๐๐

กราฟแสดงจำนวนวัน และระยะทางในการลาดตระเวน

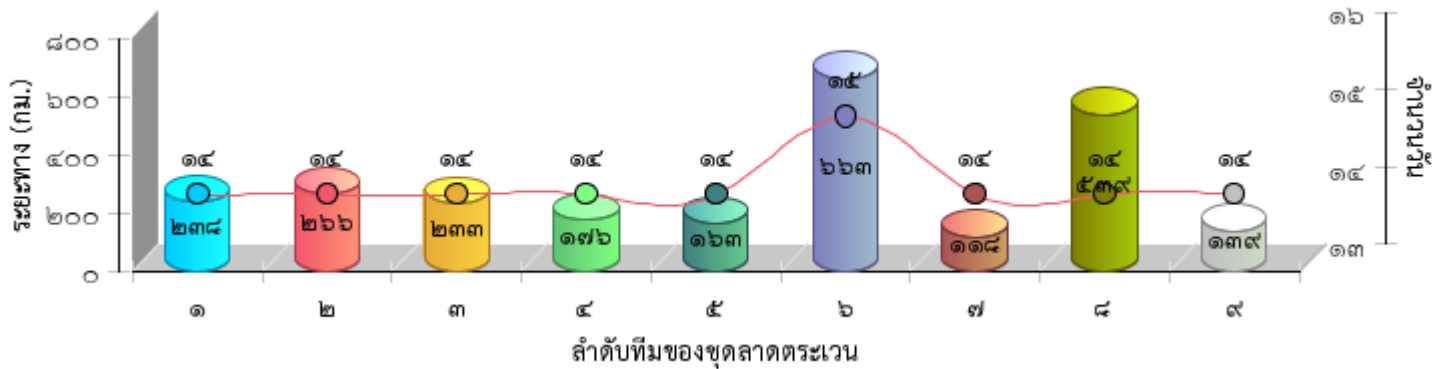





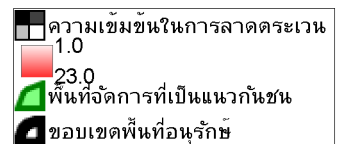
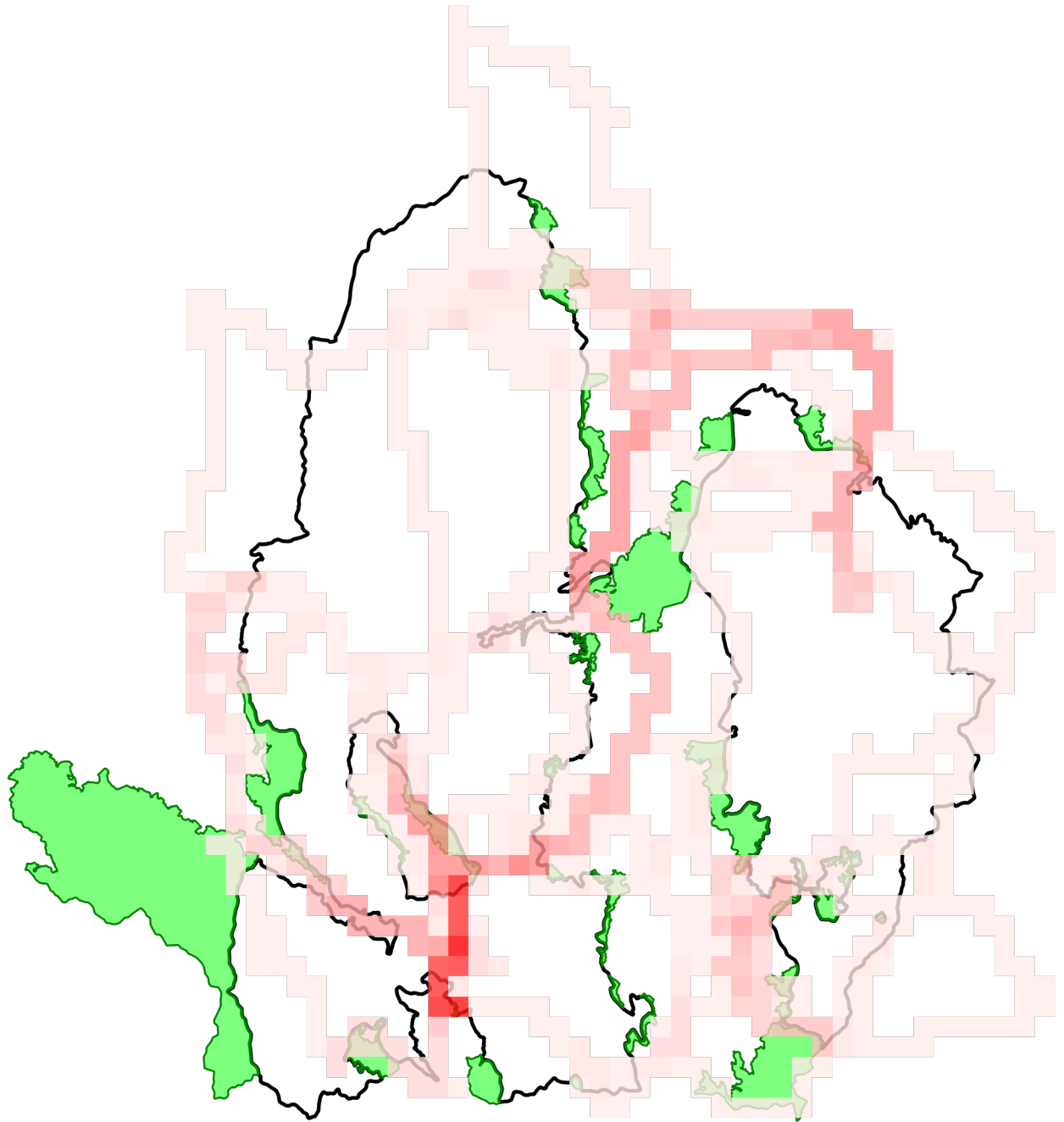



แผนที่แสดงความเข้มข้นของการลาดตระเวน
อุทยานแห่งชาติดอยภูนาง
ประจำเดือน กุมภาพันธ์ ๒๕๖๓

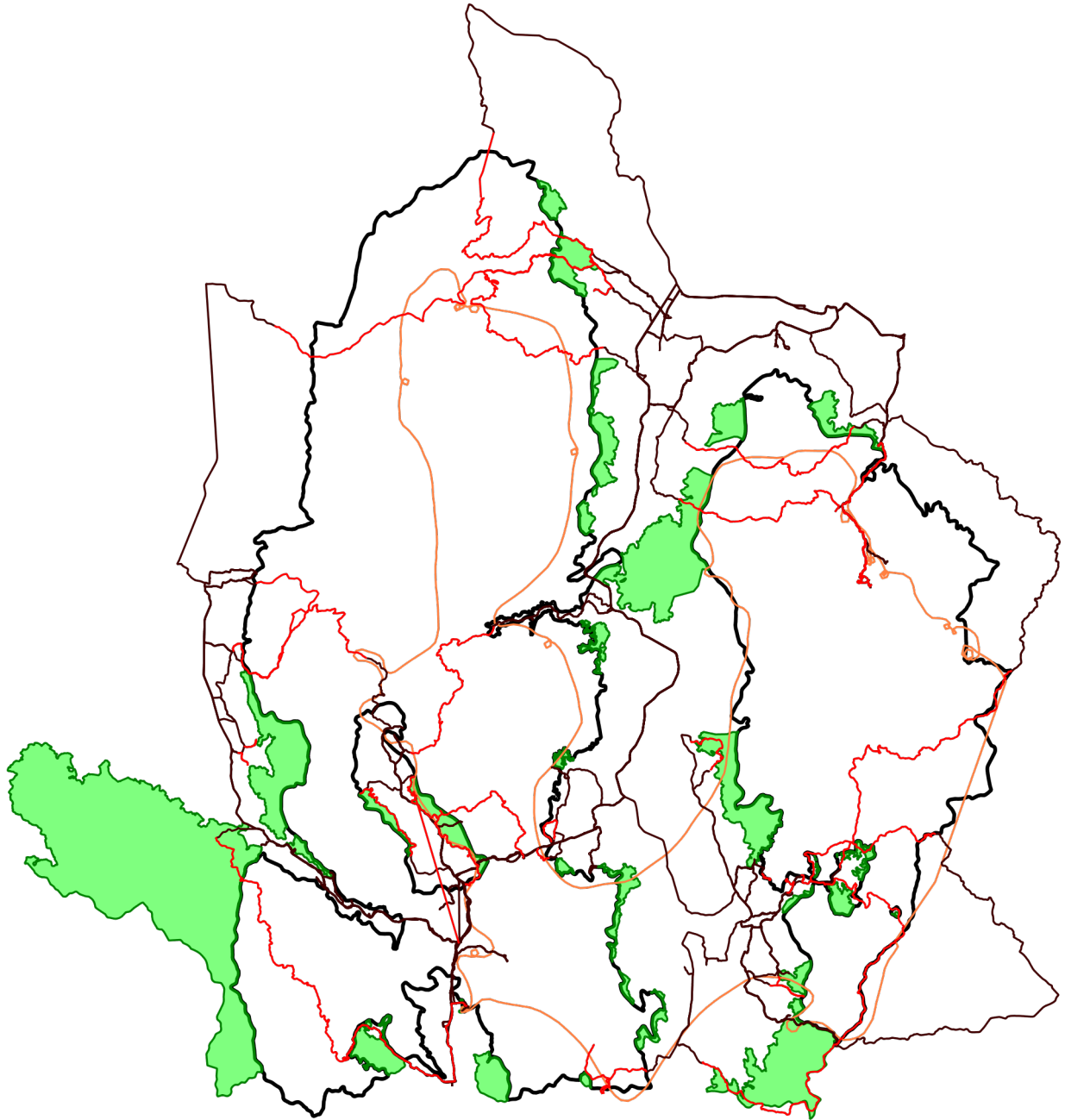



แผนที่แสดงเส้นทางการลาดตระเวน
อุทยานแห่งชาติดอยภูนาง
ประจำเดือน กุมภาพันธ์ ๒๕๖๓



-  เส้นทางลาดตระเวน เดินเท้า
-  เส้นทางลาดตระเวน ทางน้ำ
-  เส้นทางลาดตระเวน รถยนต์
-  เส้นทางลาดตระเวน ทางอากาศ
-  พื้นที่จัดการที่เป็นแนวกันชน
-  ขอบเขตพื้นที่อนุรักษ์



แผนที่แสดงการกระจายของสัตว์ป่า
อุทยานแห่งชาติดอยภูนาง
ประจำเดือน กุมภาพันธ์ ๒๕๖๓



นกยูงไทย

อีเห็นข้างลาย

เสียดผา

หมาป่า

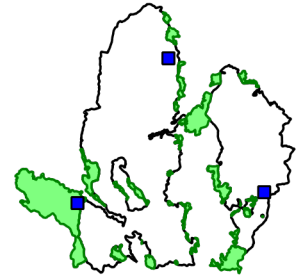
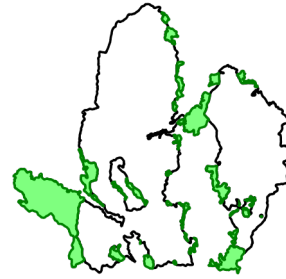
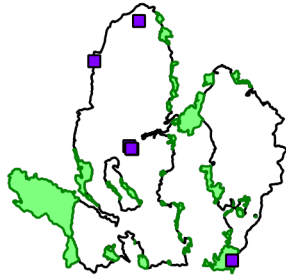
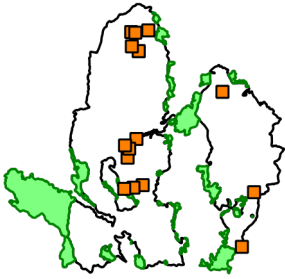

.....

.....

.....

.....

ลิง

หมีควาย

หมีป่า

เก้ง

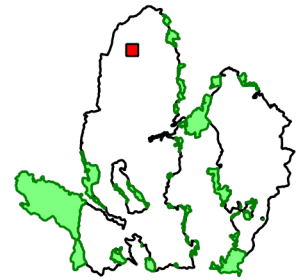
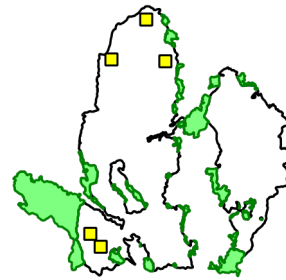
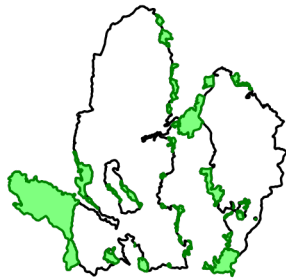
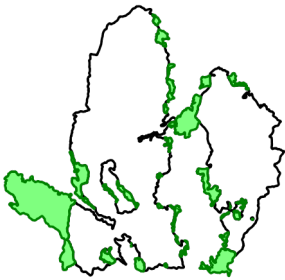

.....

.....

.....

.....

อื่น

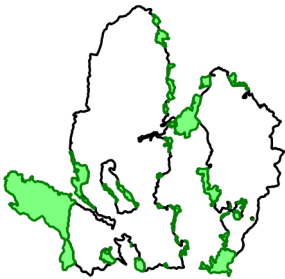

.....

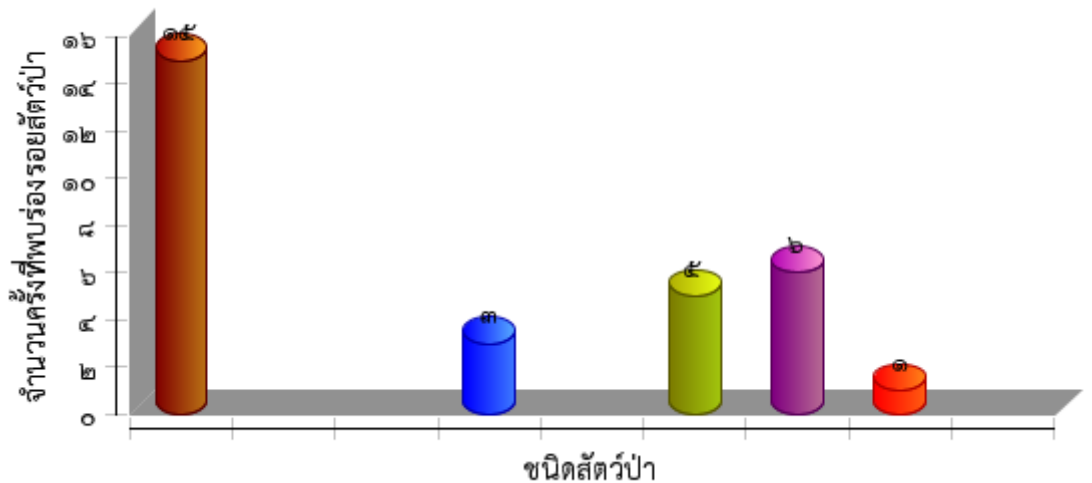



ตารางสรุปการพบปัจจัยคุกคาม
อุทยานแห่งชาติดอยภูนาง
ประจำเดือน กุมภาพันธ์ ๒๕๖๓



ปัจจัยคุกคาม	ชุดลาดตระเวน	พิกัด X	พิกัด Y	รายละเอียดของปัจจัยคุกคาม	การจัดการ	สถานที่
การล่า	ชุดปฏิบัติการฯ ที่ ๑	๖๔๐๒๔๒	๒๑๐๘๘๗๓	พบปางพักพราน เล็กใช้งานประมาณ ๑ อาทิตย์	ทำลาย	ในพื้นที่
	ชุดปฏิบัติการฯ ที่ ๒	๖๒๕๖๘๗	๒๑๑๘๐๘๙	พบปลอกกระสุนปืนลูกซอง เบอร์ ๑๒ จำนวน ๑๐ ปลอก	เก็บกลับ	ในพื้นที่
	ชุดปฏิบัติการฯ ที่ ๔	๖๑๘๙๔๓	๒๐๘๓๓๑๔	ตรวจยึดอาวุธปืนลูกซองยาว จำนวน ๑ กระบอก	ยึดของกลาง/ ส่งคดี	ในพื้นที่
	ชุดปฏิบัติการฯ ที่ ๖	๖๑๖๔๑๑	๒๐๘๖๖๑๓	พบปลอกกระสุนปืนลูกซอง จำนวน ๑ ปลอก	เก็บกลับ	ในพื้นที่
		๖๑๖๘๔๖	๒๐๘๖๔๒๘	พบปางพักพราน ประมาณ ๑ สัปดาห์	ทำลาย	ในพื้นที่
		๖๑๖๙๙๑	๒๐๘๖๓๐๐	พบปางพักพราน ประมาณ ๓ วัน	ทำลาย	ในพื้นที่
		๖๑๗๓๔๕	๒๐๘๕๗๔๖	พบปลอกกระสุนปืนลูกซอง จำนวน ๑ ปลอก	เก็บกลับ	ในพื้นที่
		๖๑๗๔๗๓	๒๐๘๕๐๗๕	พบปลอกกระสุนปืนลูกซอง จำนวน ๑ ปลอก	เก็บกลับ	ในพื้นที่
ชุดปฏิบัติการฯ ที่ ๘	๖๑๘๙๒๐	๒๐๘๓๓๐๒	เปรียบเทียบปรับ นายอธิษฐ์ แซ่สง นำ อาวุธเข้ามาในเขตอุทยานแห่งชาติ เป็น แร่ดักสัตว์ จำนวน ๒ อัน		ในพื้นที่	
ทำไม้	ชุดปฏิบัติการฯ ที่ ๑	๖๔๓๖๐๓	๒๑๐๕๙๐๖	พบร่องรอยการแปรรูปไม้ประคูดุ ของ กลาง (๑) ไม้ประคูดุแปรรูป จำนวน ๑๒ แผ่น/เหลี่ยม ปริมาตร ๐.๖๐ ลบ.ม. (๒) ไม้ประคูดุท่อน จำนวน ๒ ท่อน ปริมาตร ๕.๑๙ ลบ.ม. (ขออนุมัติ พนักงานสอบสวนทิ้งไว้ในที่เกิดเหตุ) อุปกรณ์การกระทำผิด ล้อเข็น จำนวน ๕ คัน แผ่นบังคับล้อไฮดรอนต์ ความยาว ๖๓ นิ้ว จำนวน ๑ แผ่น คดีอาญาที่ ๗๕/๒๕๖๓ ยึดทรัพย์ที่ ๓๒/๒๕๖๓ ปจว.ข้อ ๒ เวลา ๑๗.๓๕ น. ลงวันที่ ๒๔ กุมภาพันธ์ ๒๕๖๓	ยึดของกลาง/ ส่งคดี	ในพื้นที่
		๖๔๓๗๑๕	๒๑๐๕๙๘๕	พบบางพักกางเต็นท์ประมาณ ๒ อาทิตย์ พบอุปกรณ์ดำรงชีพในป่า (๑) ชุดนั่งข้าวเหนียว ๑ ชุด (๒) หม้อแกง ๑ ใบ (๓) ทัพพี ๒ ใบ (๔) ถ้วย ๒ ใบ	ยึดของกลาง/ ส่งคดี	ในพื้นที่
	ชุดปฏิบัติการฯ ที่ ๒	๖๒๔๙๗๔	๒๑๑๘๗๐๔	พบร่องรอยการทำไม้ชิงชัน จำนวน ๓ ท่อน ความยาวขนาด ๒๐๐ เซนติเมตร	เก็บรวมไว้จุด เกิดเหตุ	ในพื้นที่



ตารางสรุปการพบปัจจัยคุกคาม
อุทยานแห่งชาติดอยภูนาง
ประจำเดือน กุมภาพันธ์ ๒๕๖๓



ปัจจัยคุกคาม	ชุดลาดตระเวน	พิกัด X	พิกัด Y	รายละเอียดของปัจจัยคุกคาม	การจัดการ	สถานที่
		๖๒๕๑๗๘	๒๑๑๘๗๗๔	พบร่องรอยการทำไม้ชิงชัน จำนวน ๑ ต้น	สังเกตการณ์	ในพื้นที่
		๖๒๖๐๘๙	๒๑๑๗๙๘๖	พบร่องรอยการ กานไม้ สัก จำนวน ๑ ต้น	สังเกตการณ์	ในพื้นที่
	ชุดปฏิบัติการฯ ที่ ๘	๖๔๓๕๒๙	๒๑๐๕๙๕๕	จุดที่ ๗ พิกัด UTM ๔๗Q ๖๔๓๕๒๙ E ๒๑๐๕๙๕๕ N พบต้นมะค่าโมง ต้นที่ ๗ ถูกตัด ขนาดเส้นผ่าศูนย์กลางของตอ ๙๐ ซม. โต ๕๕๐ ซม. มีร่องรอยการทำไม้ แปรรูปไม้ มีขี้เลื่อย พบปลายไม้ เส้นผ่าศูนย์กลาง ๕๐ ซม. โต ๑๗๐ ซม. ปีกไม้ที่ ๑ กว้าง ๕๐ ซม. ยาว ๒๖๐ ซม. หนา ๑๐ ซม. ปีกที่ ๒ กว้าง ๔๖ ซม. ยาว ๒๖๐ ซม. หนา ๕ ซม. ซม. จากการตรวจสอบดังกล่าว คณะเจ้าหน้าที่ได้จัดทำหลักฐาน และทำแผนที่สังเขป แสดงการตรวจสอบและได้ถ่ายรูปเก็บไว้เป็นหลักฐาน ซึ่งไม่ดังกล่าวไม่สามารถนำออกมาได้ เนื่องจากระยะทางไกลเป็นภูเขาสูงชันและลำห้วย ปีกไม้ไม่สามารถนำมาเป็นสินค้าได้ เนื่องจากส่วนใหญ่เป็นกระพี้ จึงขออนุมัติพนักงานสอบสวน สถานีตำรวจภูธรปง ทิ้งตอไม้ ปีกไม้ ปลายไม้ ไว้ในที่ที่เกิดเหตุ	เก็บรวมไว้จุดเกิดเหตุ	ในพื้นที่



ตารางสรุปการพบปัจจัยคุกคาม
อุทยานแห่งชาติดอยภูนาง
ประจำเดือน กุมภาพันธ์ ๒๕๖๓



ปัจจัยคุกคาม	ชุดลาดตระเวน	พิกัด X	พิกัด Y	รายละเอียดของปัจจัยคุกคาม	การจัดการ	สถานที่
		๖๔๓๕๓๓	๒๑๐๕๔๔๕	<p>จุดที่ ๘ พิกัด UTM ๔๗Q ๖๔๓๕๓๓ E ๒๑๐๕๔๔๕ N พบต้นมะค่าโมง ต้นที่ ๘ ถูกตัด ขนาดเส้นผ่าศูนย์กลางของตอ ๑๐๕ ซม. โต ๔๐๐ ซม. มีร่องรอยการทำไม้ แปรรูปไม้ มีเชื้อเลื้อย พบปลายไม้ เส้นผ่าศูนย์กลาง ๖๐ ซม. โต ๒๓๐ ซม. ปีกไม้ที่ ๑ กว้าง ๕๐ ซม. ยาว ๒๖๐ ซม. หนา ๑๗ ซม. ปีกที่ ๒ กว้าง ๕๑ ซม. ยาว ๒๖๐ ซม. หนา ๑๕ ซม. ซม.</p> <p>จากการตรวจสอบดังกล่าว คณะเจ้าหน้าที่ได้จัดทำหลักฐาน และทำแผนที่สังเขปแสดงการตรวจสอบและได้ถ่ายรูปเก็บไว้เป็นหลักฐาน ซึ่งไม่ดังกล่าวไม้สามารถนำออกมาได้ เนื่องจากกระยะทางไกลเป็นภูเขาสูงชันและลำห้วย ปีกไม้ไม่สามารถนำมาเป็นสินค้าได้ เนื่องจากส่วนใหญ่เป็นกระพี้ จึงขออนุมัติพนักงานสอบสวนสถานีตำรวจภูธรปง ทิ้งตอไม้ ปีกไม้ ปลายไม้ ไว้ในที่ที่เกิดเหตุ</p>	เก็บรวมไว้จุดเกิดเหตุ	ในพื้นที่
		๖๔๓๕๓๗	๒๑๐๕๔๘๐	<p>จุดที่ ๖ พิกัด UTM ๔๗Q ๖๔๓๕๓๘ E ๒๑๐๕๔๘๐ N พบต้นมะค่าโมง ต้นที่ ๖ ถูกตัด ขนาดเส้นผ่าศูนย์กลางของตอ ๕๐ ซม. โต ๒๐๐ ซม. มีร่องรอยการทำไม้ แปรรูปไม้ มีเชื้อเลื้อย พบปลายไม้ เส้นผ่าศูนย์กลาง ๕๕ ซม. โต ๑๐๐ ซม. ปีกไม้ที่ ๑ กว้าง ๓๐ ซม. ยาว ๒๐๐ ซม. หนา ๕ ซม. ปีกที่ ๒ กว้าง ๓๐ ซม. ยาว ๒๖๐ ซม. หนา ๑๐ ซม. ซม. จาก</p> <p>การตรวจสอบดังกล่าว คณะเจ้าหน้าที่ได้จัดทำหลักฐาน และทำแผนที่สังเขปแสดงการตรวจสอบและได้ถ่ายรูปเก็บไว้เป็นหลักฐาน ซึ่งไม่ดังกล่าวไม้สามารถนำออกมาได้ เนื่องจากกระยะทางไกลเป็นภูเขาสูงชันและลำห้วย ปีกไม้ไม่สามารถนำมาเป็นสินค้าได้ เนื่องจากส่วนใหญ่เป็นกระพี้ จึงขออนุมัติพนักงานสอบสวนสถานีตำรวจภูธรปง ทิ้งตอไม้ ปีกไม้ ปลายไม้ ไว้ในที่ที่เกิดเหตุ</p>	เก็บรวมไว้จุดเกิดเหตุ	ในพื้นที่



ตารางสรุปการพบปัจจัยคุกคาม
อุทยานแห่งชาติดอยภูนาง
ประจำเดือน กุมภาพันธ์ ๒๕๖๓



ปัจจัยคุกคาม	ชุดลาดตระเวน	พิกัด X	พิกัด Y	รายละเอียดของปัจจัยคุกคาม	การจัดการ	สถานที่
		๖๔๓๕๗๖	๒๑๐๕๕๗๖	จุดที่ ๕ พิกัด UTM ๔๗Q ๖๔๓๕๗๖ E ๒๑๐๕๕๗๖ N พบต้นมะค่าโมง ต้นที่ ๕ ถูกตัด ขนาดเส้นผ่าศูนย์กลางของตอ ๑๐๐ ซม. โຕ ๓๔๐ ซม. มีร่องรอยการทำไม้ แปรรูปไม้ มีเชื้อเลื้อย พบปลายไม้ เส้นผ่าศูนย์กลาง ๖๕ ซม. โຕ ๒๘๐ ซม. ซม. จากการตรวจสอบดังกล่าว คณะเจ้าหน้าที่ได้จัดทำหลักฐาน และทำแผนที่สังเขปแสดงการตรวจสอบและได้ถ่ายรูปเก็บไว้เป็นหลักฐาน ซึ่งไม่ดังกล่าวไม่สามารถนำออกมาได้ เนื่องจากกระยะทางไกลเป็นภูเขาสูงชันและลำห้วย ปีกไม้ไม่สามารถนำมาเป็นสินค้าได้ เนื่องจากส่วนใหญ่เป็นกระพี้ จึงขออนุมัติพนักงานสอบสวนสถานีตำรวจภูธรปง ทิ้งตอไม้ ปีกไม้ ปลายไม้ ไว้ในที่ที่เกิดเหตุ	เก็บรวมไว้จุดเกิดเหตุ	ในพื้นที่
		๖๔๓๕๘๘	๒๑๐๖๐๐๖	จุดที่ ๒ พิกัด UTM ๔๗Q ๖๔๓๕๘๘ E ๒๑๐๖๐๐๖ N พบต้นมะค่าโมง ต้นที่ ๒ ถูกตัดขนาดเส้นผ่าศูนย์กลางของตอ ๙๔ ซม. โຕ ๓๓๐ ซม. มีร่องรอยการทำไม้ แปรรูปไม้ มีเชื้อเลื้อย พบปลายไม้ เส้นผ่าศูนย์กลาง ๖๐ ซม. โຕ ๒๐๐ ซม. ซม. จากการตรวจสอบดังกล่าว คณะเจ้าหน้าที่ได้จัดทำหลักฐาน และทำแผนที่สังเขปแสดงการตรวจสอบและได้ถ่ายรูปเก็บไว้เป็นหลักฐาน ซึ่งไม่ดังกล่าวไม่สามารถนำออกมาได้ เนื่องจากกระยะทางไกลเป็นภูเขาสูงชันและลำห้วย ปีกไม้ไม่สามารถนำมาเป็นสินค้าได้ เนื่องจากส่วนใหญ่เป็นกระพี้ จึงขออนุมัติพนักงานสอบสวนสถานีตำรวจภูธรปง ทิ้งตอไม้ ปีกไม้ ปลายไม้ ไว้ในที่ที่เกิดเหตุ	เก็บรวมไว้จุดเกิดเหตุ	ในพื้นที่



ตารางสรุปการพบปัจจัยคุกคาม
อุทยานแห่งชาติดอยภูนาง
ประจำเดือน กุมภาพันธ์ ๒๕๖๓



ปัจจัยคุกคาม	ชุดลาดตระเวน	พิกัด X	พิกัด Y	รายละเอียดของปัจจัยคุกคาม	การจัดการ	สถานที่
		๖๔๓๕๕๐	๒๑๐๖๐๔๕	จุดที่ ๔ พิกัด UTM ๔๗Q ๖๔๓๕๕๐ E ๒๑๐๖๐๔๕ N พบต้นมะค่าโมง ต้นที่ ๔ ถูกตัด ขนาดเส้นผ่าศูนย์กลางของตอ ๑๑๐ ซม. โຕ ๔๒๐ ซม. มีร่องรอยการทำไม้ แปรรูปไม้ มีขี้เลื่อย พบปลายไม้ เส้นผ่าศูนย์กลาง ๕๐ ซม. โຕ ๒๓๐ ซม. ซม. จากการตรวจสอบดังกล่าว คณะเจ้าหน้าที่ได้จัดทำหลักฐาน และทำแผนที่สังเขปแสดงการตรวจสอบและได้ถ่ายรูปเก็บไว้เป็นหลักฐาน ซึ่งไม่ดังกล่าวไม่สามารถนำออกมาได้ เนื่องจากกระยะทางไกลเป็นภูเขาสูงชันและลำห้วย ปีกไม้ไม่สามารถนำมาเป็นสินค้าได้ เนื่องจากส่วนใหญ่เป็นกระพี้ จึงขออนุมัติพนักงานสอบสวนสถานีตำรวจภูธรปรัง ทิ้งตอไม้ ปีกไม้ ปลายไม้ ไว้ในที่เกิดเหตุ	เก็บรวมไว้จุดเกิดเหตุ	ในพื้นที่
		๖๔๓๕๕๖	๒๑๐๖๑๘๔	จุดที่ ๑๒ พิกัด UTM ๔๗Q ๖๔๓๕๕๖ E ๒๑๐๖๑๘๔ N พบต้นมะค่าโมง ต้นที่ ๑๒ ถูกตัด ขนาดเส้นผ่าศูนย์กลางของตอ ๑๑๗ ซม. โຕ ๕๐๐ ซม. มีร่องรอยการทำไม้ แปรรูปไม้ มีขี้เลื่อย พบปลายไม้ เส้นผ่าศูนย์กลาง ๖๐ ซม. โຕ ๒๐๐ ซม. ปีกไม้ที่ ๑ กว้าง ๕๐ ซม. ยาว ๒๕๘ ซม. หนา ๒๐ ซม. ปีกที่ ๒ กว้าง ๔๓ ซม. ยาว ๒๑๐ ซม. หนา ๑๐ ซม. ซม. จากการตรวจสอบดังกล่าว คณะเจ้าหน้าที่ได้จัดทำหลักฐาน และทำแผนที่สังเขปแสดงการตรวจสอบและได้ถ่ายรูปเก็บไว้เป็นหลักฐาน ซึ่งไม่ดังกล่าวไม่สามารถนำออกมาได้ เนื่องจากกระยะทางไกลเป็นภูเขาสูงชันและลำห้วย ปีกไม้ไม่สามารถนำมาเป็นสินค้าได้ เนื่องจากส่วนใหญ่เป็นกระพี้ จึงขออนุมัติพนักงานสอบสวนสถานีตำรวจภูธรปรัง ทิ้งตอไม้ ปีกไม้ ปลายไม้ ไว้ในที่เกิดเหตุ	เก็บรวมไว้จุดเกิดเหตุ	ในพื้นที่



ตารางสรุปการพบปัจจัยคุกคาม
อุทยานแห่งชาติดอยภูนาง
ประจำเดือน กุมภาพันธ์ ๒๕๖๓



ปัจจัยคุกคาม	ชุดลาดตระเวน	พิกัด X	พิกัด Y	รายละเอียดของปัจจัยคุกคาม	การจัดการ	สถานที่
		๖๔๓๖๐๐	๒๑๐๖๐๔๒	จุดที่ ๓ พิกัด UTM ๔๗Q ๖๔๓๖๐๐ E ๒๑๐๖๐๔๒ N พบต้นมะค่าโมง ต้นที่ ๓ ถูกตัด ขนาดเส้นผ่าศูนย์กลางของตอ ๑๐๓ ซม. โຕ ๔๔๐ ซม. มีร่องรอยการทำไม้ แปรรูปไม้ มีเชื้อเลื้อย พบปลายไม้ เส้นผ่าศูนย์กลาง ๑๐๐ ซม. โຕ ๓๘๐ ซม. พบปีกไม้ กว้าง ๕๔ ซม. ยาว ๓๐๐ ซม. หนา ๒๕ ซม. จากการตรวจสอบดังกล่าว คณะเจ้าหน้าที่ได้จัดทำหลักฐาน และทำแผนที่สังเขปแสดงการตรวจสอบและได้ถ่ายรูปเก็บไว้เป็นหลักฐาน ซึ่งไม้ดังกล่าวไม่สามารถนำออกมาได้ เนื่องจากระยะทางไกลเป็นภูเขาสูงชันและลำห้วย ปีกไม้ไม่สามารถนำมาเป็นสินค้าได้ เนื่องจากส่วนใหญ่เป็นกระพี้ จึงขออนุมัติพนักงานสอบสวนสถานีตำรวจภูธรปรัง ทิ้งตอไม้ ปีกไม้ ปลายไม้ไว้ในที่เกิดเหตุ	เก็บรวมไว้จุดเกิดเหตุ	ในพื้นที่



ตารางสรุปการพบปัจจัยคุกคาม
อุทยานแห่งชาติดอยภูนาง
ประจำเดือน กุมภาพันธ์ ๒๕๖๓



ปัจจัยคุกคาม	ชุดลาดตระเวน	พิกัด X	พิกัด Y	รายละเอียดของปัจจัยคุกคาม	การจัดการ	สถานที่
		๖๔๓๖๐๒	๒๑๐๕๘๙๓	<p>จุดที่ ๙ พิกัด UTM ๔๗Q ๖๔๓๖๐๒E ๒๑๐๕๘๙๓ N พบต้นประดู่ ต้นที่ ๙ ถูกตัด ขนาดเส้นผ่าศูนย์กลางของตอ ๑๐๐ ซม. โต ๕๐๐ ซม. มีร่องรอยการทำไม้แปรรูปไม้ มีขี้เลื่อย พบปลายไม้ เส้นผ่าศูนย์กลาง ๘๐ ซม. โต ๒๘๕ ซม. ปีกไม้ที่ ๑ กว้าง ๕๐ ซม. ยาว ๒๖๐ ซม. หนา ๒๖ ซม. ปีกที่ ๒ กว้าง ๕๒ ซม. ยาว ๒๕๐ ซม. หนา ๑๕ ซม. ปีกไม้ที่ ๓ กว้าง ๗๐ ซม. ยาว ๒๖๐ ซม. หนา ๑๘ ซม. ปีกไม้ที่ ๔ กว้าง ๘๐ ซม. ยาว ๒๗๐ ซม. หนา ๔๕ ซม. พบไม้ท่อนจำนวน ๒ ท่อน ท่อนที่ ๑ โต ๔๗ ซม. ยาว ๒๗๐ ซม. เส้นผ่าศูนย์กลาง ๘๕ ซม. ท่อนที่ ๒ โต ๒๐๐ ซม. ยาว ๒๕๐ ซม. เส้นผ่าศูนย์กลาง ๘๐ ซม. จากการตรวจสอบดังกล่าว คณะเจ้าหน้าที่ได้จัดทำหลักฐาน และทำแผนที่สังเขป แสดงการตรวจสอบและได้ถ่ายรูปเก็บไว้เป็นหลักฐาน ซึ่งไม้ดังกล่าวไม่สามารถนำออกมาได้ เนื่องจากกระยะทางไกลเป็นภูเขาสูงชันและลำห้วย ปีกไม้ไม่สามารถนำมาเป็นสินค้าได้ เนื่องจากส่วนใหญ่เป็นกระที่ จึงขออนุมัติพนักงานสอบสวนสถานีตำรวจภูธรปง ทิ้งต่อไม้ ปีกไม้ ปลายไม้ ไว้ในที่ที่เกิดเหตุ</p>	เก็บรวมไว้จุดเกิดเหตุ	ในพื้นที่



ตารางสรุปการพบปัจจัยคุกคาม
อุทยานแห่งชาติดอยภูนาง
ประจำเดือน กุมภาพันธ์ ๒๕๖๓



ปัจจัยคุกคาม	ชุดลาดตระเวน	พิกัด X	พิกัด Y	รายละเอียดของปัจจัยคุกคาม	การจัดการ	สถานที่
		๖๔๓๖๐๘	๒๑๐๕๙๙๘	จุดที่ ๑ พิกัด UTM ๔๗Q ๖๔๓๖๐๘ E ๒๑๐๕๙๙๘ N พบต้นมะค่าโมง ต้นที่ ๑ ถูกตัดขนาดเส้นผ่าศูนย์กลางของตอ ๑๕๐ ซม. โต ๕๐๐ ซม. มีร่องรอยการทำไม้ แปรรูปไม้ มีเชื้อเลื้อย พบปึกไม้ที่ ๑ ขนาด กว้าง ๕๐ ซม. ยาว ๓๐๐ ซม. หนา ๒๘ ซม. ปึกไม้ที่ ๒ ขนาด กว้าง ๕๐ ซม. ยาว ๓๐๐ ซม. หนา ๒๐ ซม. ปึกไม้ที่ ๓ ขนาด กว้าง ๔๐ ซม. ยาว ๓๐๐ ซม. หนา ๒๕ ซม. ปึกไม้ที่ ๔ ขนาด กว้าง ๓๕ ซม. ยาว ๓๐๐ ซม. หนา ๑๕ ซม. พบปลายไม้ โต ๒๓๐ ซม. ซม. จากการตรวจสอบดังกล่าว คณะเจ้าหน้าที่ได้จัดทำหลักฐาน และทำแผนที่สังเขปแสดงการตรวจสอบและได้ถ่ายรูปเก็บไว้เป็นหลักฐาน ซึ่งไม่ดังกล่าวไม่สามารถนำออกมาได้ เนื่องจากกระยะทางไกลเป็นภูเขาสูงชันและลำห้วย ปึกไม้ไม่สามารถนำมาเป็นสินค้าได้ เนื่องจากส่วนใหญ่เป็นกระพี จึงขออนุมัติพนักงานสอบสวนสถานีตำรวจภูธรปง ทิ้งตอไม้ ปึกไม้ ปลายไม้ ไว้ในที่เกิดเหตุ	เก็บรวมไว้จุดเกิดเหตุ	ในพื้นที่



ตารางสรุปการพบปัจจัยคุกคาม
อุทยานแห่งชาติดอยภูนาง
ประจำเดือน กุมภาพันธ์ ๒๕๖๓



ปัจจัยคุกคาม	ชุดลาดตระเวน	พิกัด X	พิกัด Y	รายละเอียดของปัจจัยคุกคาม	การจัดการ	สถานที่
		๖๔๔๒๓๐	๒๑๐๕๘๓๕	จุดที่ ๑๑ พิกัด UTM ๔๗Q ๖๔๔๑๐๖ E ๒๑๐๖๐๓๕ N พบต้นมะค่าโมง ต้นที่ ๑๑ ถูกตัด ขนาดเส้นผ่าศูนย์กลางของ ตอ ๑๐๐ ซม. โຕ ๔๐๐ ซม. มีร่องรอย การทำไม้ แปรรูปไม้ มีขี้เลื่อย พบปลาย ไม้ เส้นผ่าศูนย์กลาง ๕๐ ซม. โຕ ๒๐๐ ซม. ปีกไม้ที่ ๑ กว้าง ๕๐ ซม. ยาว ๒๖๐ ซม. หนา ๒๕ ซม. ปีกที่ ๒ กว้าง ๕๐ ซม. ยาว ๒๖๐ ซม. หนา ๑๐ ซม. ซม. จากการตรวจสอบดังกล่าว คณะ เจ้าหน้าที่ได้จัดทำหลักฐาน และทำ แผนที่สังเขปแสดงการตรวจสอบและได้ ถ่ายรูปเก็บไว้เป็นหลักฐาน ซึ่งไม่ดังกล่าว ไม่สามารถนำออกมาได้ เนื่องจากระยะ ทางไกลเป็นภูเขาสูงชันและลำห้วย ปีกไม้ไม่สามารถนำมาเป็นสินค้าได้ เนื่องจากส่วนใหญ่เป็นกระพี้ จึงขอ อนุมัติพนักงานสอบสวนสถานีตำรวจ ภูธรปง ทิ้งตอไม้ ปีกไม้ ปลายไม้ ไว้ในที่ เกิดเหตุ	เก็บรวมไว้จุด เกิดเหตุ	ในพื้นที่
เก็บหาของป่า	ชุดปฏิบัติการฯ ที่ ๒	๖๒๙๓๑๖	๒๑๑๗๑๓๓	พบร่องรอยการเก็บหาผักหวานป่า	สังเกตการณ์	ในพื้นที่



การกระจายของปัจจัยคุกคาม
อุทยานแห่งชาติดอยภูนาง
ประจำเดือน กุมภาพันธ์ ๒๕๖๓



การบุกรุกแผ้วถาง

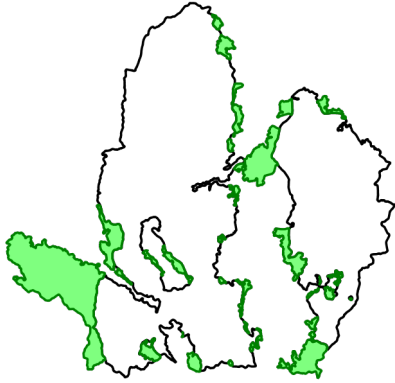

การล่า

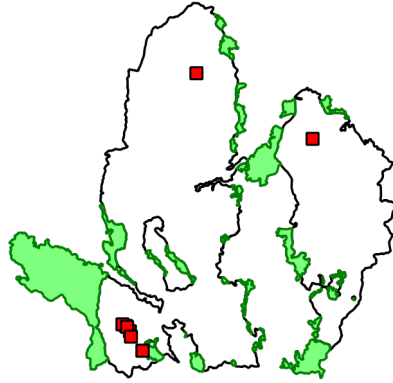

การจับสัตว์น้ำ



การทำไม้

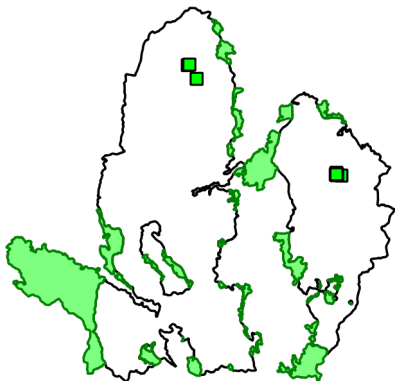

การเลี้ยงปศุสัตว์

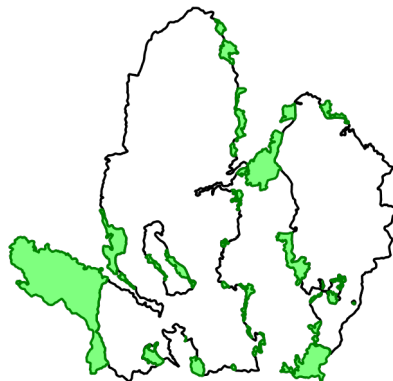

อื่นๆ



การเก็บหาของป่า

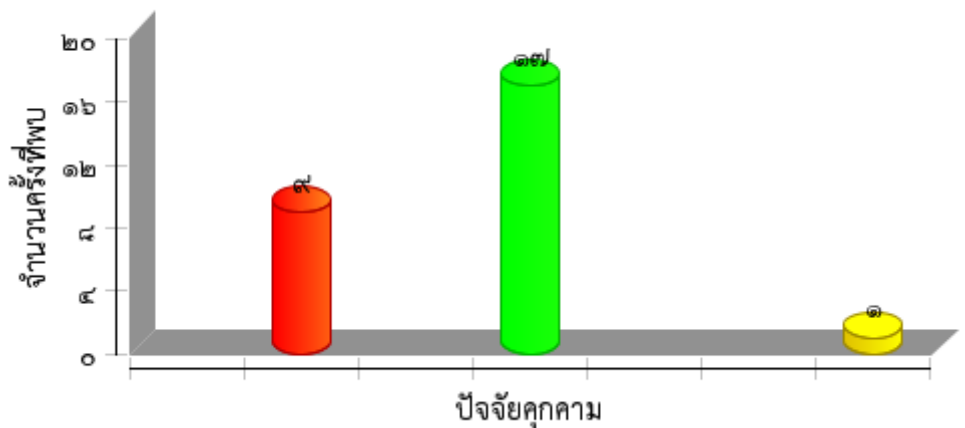



แผนที่การกระจายของปัจจัยนิเวศ
อุทยานแห่งชาติดอยภูนาง
ประจำเดือน กุมภาพันธ์ ๒๕๖๓



ต้นไทร/ไม้ผลที่เป็นอาหารสัตว์ป่า

โป่งดิน/โป่งน้ำ

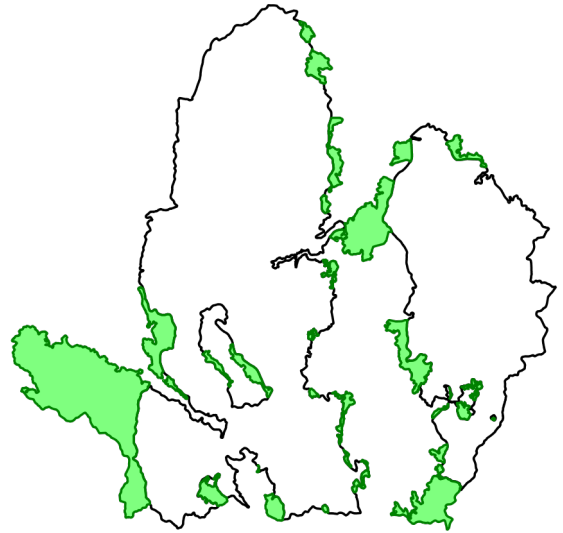
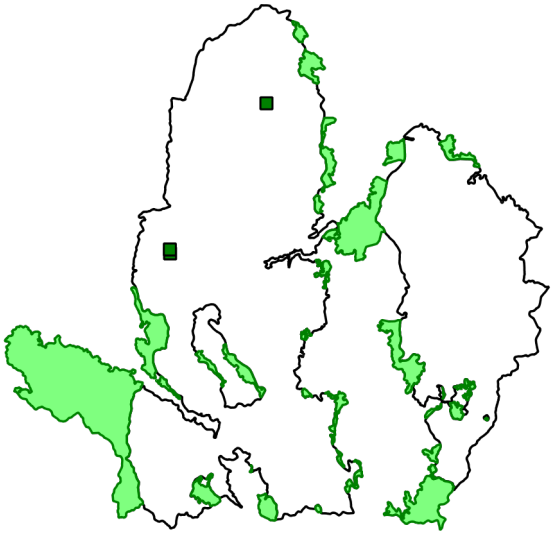

รังผึ้ง

แหล่งน้ำ/ตาน้ำ

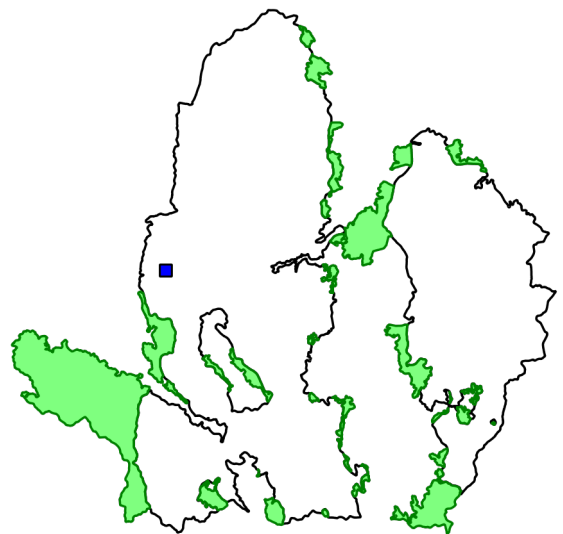
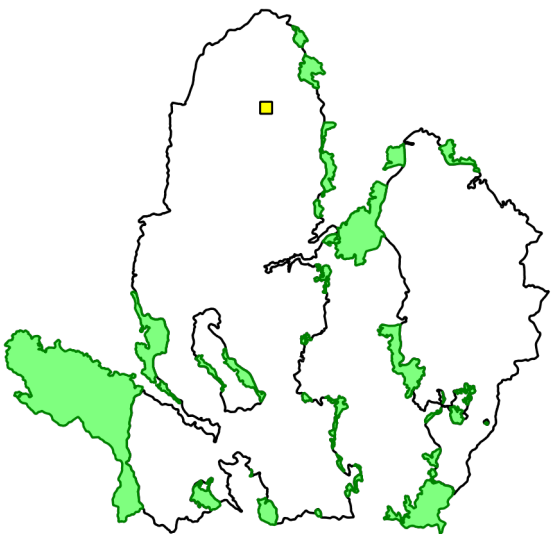



ตารางสรุปการพบปัจจัยนิเวศ
อุทยานแห่งชาติดอยภูนาง
ประจำเดือน กุมภาพันธ์ ๒๕๖๓



ปัจจัยนิเวศ	พิกัด X	พิกัด Y	รายละเอียดปัจจัยนิเวศ	สถานะ
พืชอาหารสัตว์	๖๑๗๐๒๖	๒๑๐๔๙๙๓	พบต้นไทร โต ๒๐๐ เซนติเมตร สูง ๑๕ เมตร ยังไม่มีผล	
	๖๑๗๐๕๔	๒๑๐๔๖๔๑	พบต้นไทร สูง ๒๐ เมตร โต ๑๑๐๕ เซนติเมตร ผลยังไม่สุก	
	๖๒๕๖๘๗	๒๑๑๘๐๙๙	พบต้นไทร มีสัตว์เข้าใช้ประโยชน์ ได้แก่ นก กระรอกแดง	
รังผึ้ง	๖๒๕๖๕๗	๒๑๑๘๑๒๑	พบต้นญวนผึ้ง ไม่มีผึ้งเข้าใช้ประโยชน์	ไม่มีการใช้แล้ว/ไม่มี สัตว์ใช้ประโยชน์
แหล่งน้ำ ตา น้ำ น้ำตก	๖๑๖๐๔๔	๒๑๐๓๕๐๘	พบแหล่งน้ำ	



แผนที่แสดงการกระจายของพรรณไม้
อุทยานแห่งชาติดอยภูนาง
ประจำเดือน กุมภาพันธ์ ๒๕๖๓



ชิงชัน

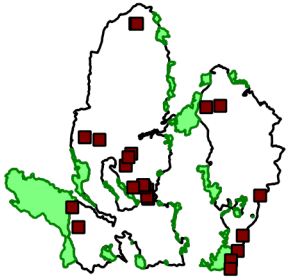

.....
.....

ประดู่

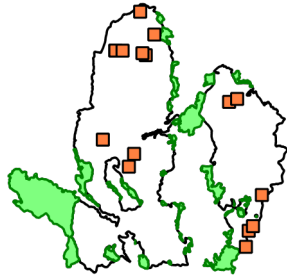

.....
.....

มะค่าโมง

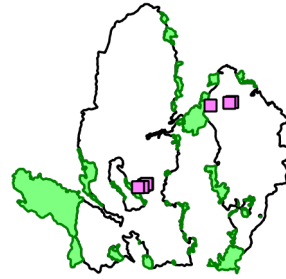

.....
.....

กฤษณา

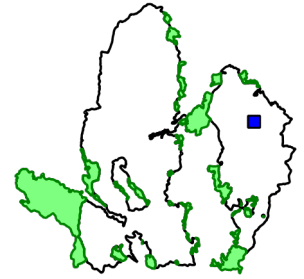

.....
.....

ตะเคียน

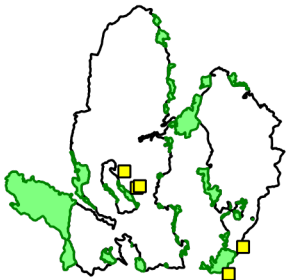

.....
.....

สัก

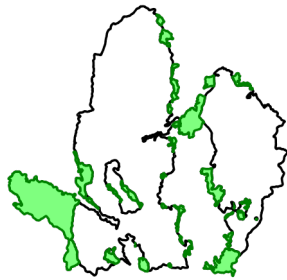

.....
.....

เต็ง

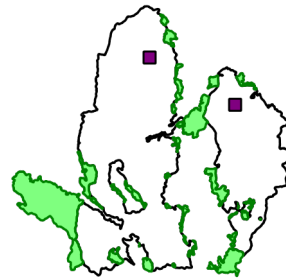

.....
.....

รัง

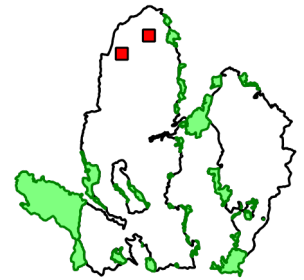

.....
.....

สน

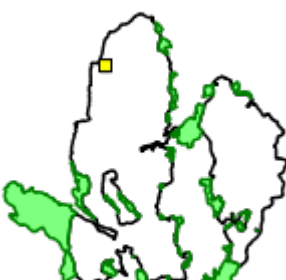

.....
.....

ยางนา

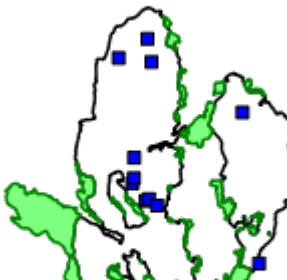

.....
.....

ไม่มีค่าอื่นๆ

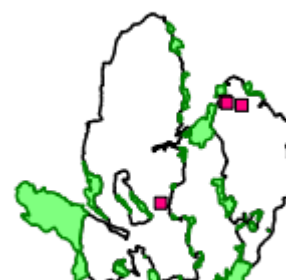

.....
.....

กล้วยไม้



.....
.....







ประมวลภาพการลาดตระเวน
อุทยานแห่งชาติดอยภูนาง สำนักงานบริหารพื้นที่อนุรักษ์ที่ ๑๕ (เชียงใหม่)
ประจำเดือน กุมภาพันธ์ ๒๕๖๓



วันที่/ชุด ลว./พิกัด	รายละเอียด	ภาพภาพ
วันที่ ๖-ก.พ.-๖๓ ชุดลาดตระเวน อช.ดอยภูนาง ชุด ๑ พิกัด ๐๖๔๑๑๙๑ E ๒๑๐๘๐๙๙ N	พบต้นตะแบก ขนาดโต ๒๘๐ ซม. สูง ๒๐ ม. บริเวณสันเขาห้วยกูด	
วันที่ ๗-ก.พ.-๖๓ ชุดลาดตระเวน อช.ดอยภูนาง ชุด ๑ พิกัด ๐๖๔๑๕๖๖๐ E ๒๑๐๗๖๖๒ N	พบมูลนกยูง บริเวณสันเขาห้วยกูด	
วันที่ ๒๑-ก.พ.-๖๓ ชุดลาดตระเวน อช.ดอยภูนาง ชุด ๒ พิกัด ๐๖๒๕๐๖๘ E ๒๑๒๓๙๓๕ N	พบมูลอีเห็น บริเวณห้วยน้ำม่าว	
วันที่ ๒๒-ก.พ.-๖๓ ชุดลาดตระเวน อช.ดอยภูนาง ชุด ๒ พิกัด ๐๖๒๕๘๐๘ E ๒๑๒๑๙๑๕ N	พบต้นตะแบก ขนาดโต ๔๐๐ ซม. สูง ๓๐ ม. บริเวณห้วยน้ำม่าว	
วันที่ ๗-ก.พ.-๖๓ ชุดลาดตระเวน อช.ดอยภูนาง ชุด ๓ พิกัด ๐๖๑๘๑๑๙ E ๒๑๐๕๕๙๑ N	พบชายผ้าสีดา บริเวณห้วยแม่ยัด	

วันที่/ชุด ลว./พิกัด	รายละเอียด	ภาพภาพ
<p>วันที่ ๑๕-ก.พ.-๖๓</p> <p>ชุดลาดตระเวน อช.ดอยภูนาง</p> <p>ชุด ๔</p> <p>พิกัด ๐๖๒๐๔๖๔ E ๒๑๐๖๘๑๓ N</p>	<p>พบต้นชิงชัน</p> <p>ขนาดโต ๒๒๐ ซม. สูง ๑๘ ม.</p> <p>บริเวณสันเขาห้วยจี้ะแล้ง</p>	
<p>วันที่ ๑๖-ก.พ.-๖๓</p> <p>ชุดลาดตระเวน อช.ดอยภูนาง</p> <p>ชุด ๔</p> <p>พิกัด ๐๖๔๖๐๗๐ E ๒๑๐๓๓๓๒ N</p>	<p>พบต้นไทร</p> <p>ขนาดโต ๑,๑๐๕ ซม. สูง ๒๐ ม.</p> <p>บริเวณสันเขาห้วยแม่จี้ะ</p>	
<p>วันที่ ๒๓-ก.พ.-๖๓</p> <p>ชุดลาดตระเวน อช.ดอยภูนาง</p> <p>ชุด ๕</p> <p>พิกัด ๐๖๔๔๙๓๖๐ E ๒๑๐๓๐๒๓ N</p>	<p>พบต้นไทร</p> <p>ขนาดโต ๒๐๐ ซม. สูง ๑๕ ม.</p> <p>บริเวณสันเขาตอยหลวง</p>	
<p>วันที่ ๕-ก.พ.-๖๓</p> <p>ชุดลาดตระเวน อช.ดอยภูนาง</p> <p>ชุด ๖</p> <p>พิกัด ๐๖๑๘๗๖๒ E ๒๐๙๖๙๒๘ N</p>	<p>พบรังผึ้ง</p> <p>บริเวณห้วยแม่ตำ</p>	
<p>วันที่ ๗-ก.พ.-๖๓</p> <p>ชุดลาดตระเวน อช.ดอยภูนาง</p> <p>ชุด ๖</p> <p>พิกัด ๐๖๑๘๓๑๔ E ๒๐๙๖๔๕๗ N</p>	<p>พบปางพักพราน</p> <p>สภาพเพิงเล็กใช้ประมาณ ๑ อาทิตย์</p> <p>บริเวณน้ำแม่ปุง</p>	

วันที่/ชุด ลว./พิกัด	รายละเอียด	ภาพภาพ
<p>วันที่ ๗-ก.พ.-๖๓</p> <p>ชุดลาดตระเวน อช.ดอยภูนาง</p> <p>ชป ๖</p> <p>พิกัด ๐๖๑๘๙๐๐ E ๒๐๙๕๑๐๒ N</p>	<p>พบปลอกกระสุนปืน จำนวน ๑ ปลอก</p> <p>บริเวณน้ำแม่ปุง</p>	
<p>วันที่ ๗-ก.พ.-๖๓</p> <p>ชุดลาดตระเวน อช.ดอยภูนาง</p> <p>ชป ๖</p> <p>พิกัด ๐๖๑๖๘๖๗ E ๒๑๐๖๙๖๙ N</p>	<p>พบบ่อโคลนหมูป่านอน</p> <p>ขนาดกว้าง ๕๐ ซม. ยาว ๑๕๐ ซม.</p> <p>บริเวณน้ำแม่ปุง</p>	
<p>วันที่ ๗-ก.พ.-๖๓</p> <p>ชุดลาดตระเวน อช.ดอยภูนาง</p> <p>ชป ๖</p> <p>พิกัด ๐๖๑๗๙๕๖ E ๒๑๐๕๓๖๘ N</p>	<p>พบไข่ไก่ป่า จำนวน ๖ ฟอง</p> <p>บริเวณน้ำแม่ปุง</p>	
<p>วันที่ ๑๘-ก.พ.-๖๓</p> <p>ชุดลาดตระเวน อช.ดอยภูนาง</p> <p>ชป ๗</p> <p>พิกัด ๐๖๑๘๙๒๗ E ๒๑๐๕๕๑๗ N</p>	<p>ลาดตระเวนต่อเนื่อง</p> <p>บริเวณห้วยแม่จ๊ะ</p>	
<p>วันที่ ๑๘-ก.พ.-๖๓</p> <p>ชุดลาดตระเวน อช.ดอยภูนาง</p> <p>ชป ๙</p> <p>พิกัด ๐๖๒๒๖๒๔ E ๒๐๙๗๙๑๐ N</p>	<p>พบต้นชิงชัน</p> <p>ขนาดโต ๑๐๕ ซม. สูง ๑๗ ม.</p> <p>บริเวณสันเขาห้วยจอน</p>	

วันที่/ชุด ลว./พิกัด	รายละเอียด	ภาพภาพ
วันที่ ๑๘-ก.พ.-๖๓ ชุดลาดตระเวน อช.ดอยภูนาง ชุด ๙ พิกัด ๐๖๒๔๔๐๘ E ๒๐๙๕๙๐๙ N	พบมูลนกยูง บริเวณสันเขาห้วยจอน	
วันที่ ๑๘-ก.พ.-๖๓ ชุดลาดตระเวน อช.ดอยภูนาง ชุด ๙ พิกัด ๐๖๒๘๕๗๙ E ๒๐๘๒๐๘๔ N	พบต้นตะเคียน ขนาดโต ๓๐๐ ซม. สูง ๔๐ ม. บริเวณสันเขาห้วยจอน	
วันที่ ๑๘-ก.พ.-๖๓ ชุดลาดตระเวน อช.ดอยภูนาง ชุด ๙ พิกัด ๐๖๒๘๗๕๓ E ๒๐๘๒๔๖๖ N	หยุดพักค้างแรม คืนที่ ๑ บริเวณสันเขาห้วยจอน	
วันที่ ๑๙-ก.พ.-๖๓ ชุดลาดตระเวน อช.ดอยภูนาง ชุด ๙ พิกัด ๐๖๒๙๒๕๖ E ๒๐๘๓๘๑๕ N	พบต้นชิงชัน ขนาดโต ๑๒๑ ซม. สูง ๑๙ ม. บริเวณสันเขาห้วยทราย	
วันที่ ๒๐-ก.พ.-๖๓ ชุดลาดตระเวน อช.ดอยภูนาง ชุด ๙ พิกัด ๐๖๒๕๙๘๒ E ๒๐๘๑๖๑๔ N	พบต้นแดง ขนาดโต ๑๓๐ ซม. สูง ๒๒ ม. บริเวณริมน้ำปี้	



สรุปผลงานลาดตระเวน
อุทยานแห่งชาติดอยภูนาง
ประจำเดือน กุมภาพันธ์ ๒๕๖๓



สรุปผลการดำเนินงาน

จากผลการดำเนินงานข้างต้นสามารถสรุปผลได้ดังนี้

๑. ในพื้นที่อุทยานแห่งชาติดอยภูนางมีการคุกคามจากการลักลอบล่าสัตว์ป่าอยู่พื้นที่บริเวณรอบแนวเขต
๒. พบร่องรอยการทำไม้ในพื้นที่
๓. พบร่องรอยขยะในพื้นที่ป่าอนุรักษ์ เกิดจากชาวบ้านเข้ามาเก็บหาของป่า
๔. ลาดตระเวนและดับไฟป่า
๕. พบร่องรอยการเก็บหาทรัพยากรในพื้นที่อุทยานแห่งชาติดอยภูนาง
๖. ลาดตระเวนเก็บข้อมูลทรัพยากรธรรมชาติเกิดใหม่ทดแทน

ปัญหาและอุปสรรค

๑. จำนวนเจ้าหน้าที่ในการลาดตระเวนมีจำนวนน้อยเมื่อเทียบกับขนาดพื้นที่
๒. แหล่งน้ำสะอาดหายาก
๓. ขาดแคลนแหล่งน้ำดื่ม

ข้อเสนอแนะ

๑. อยากให้มีการเพิ่มจำนวนเจ้าหน้าที่ให้มากขึ้น
๒. ตั้งจุดสกัดเพิ่มเติมในพื้นที่เสี่ยงต่อการลักลอบเข้ามากระทำผิด
๓. เพิ่มความมั่นคงของเจ้าหน้าที่ผู้ปฏิบัติงาน โดยเฉพาะอย่างยิ่งในพนักงานจ้างเหมา

แผนการลาดตระเวนในเดือนต่อไป

๑. เจ้าหน้าที่ผู้เกี่ยวข้อง ได้มีการประชุมวางแผนการเดินทางลาดตระเวนในพื้นที่เสี่ยง ในวันที่ ๒๘ กุมภาพันธ์ ๒๕๖๓

(ลงชื่อ) ผู้จัดทำรายงาน

(นายไตรภพ คำมาปັນ)

นักวิชาการแผนที่ภาพถ่าย

วันที่

(ลงชื่อ) ผู้จัดตรวจรายงาน

(นายศราวุธ เกตุเจริญ)

หัวหน้าอุทยานแห่งชาติดอยภูนาง

วันที่