



รายงานลาดตระเวนเชิงคุณภาพในพื้นที่อนุรักษ์

อุทยานแห่งชาติดอยหลวง

Doi-Luang National Park

ประจำเดือน พฤศจิกายน 2567



รายงานผลการลาดตระเวน อุทยานแห่งชาติดอยหลวง ระหว่างวันที่ 1 พฤศจิกายน พ.ศ. 2567 ถึง 30 พฤศจิกายน พ.ศ. 2567



จำนวนชุดลาดตระเวน 10 ชุด จำนวนครั้งในการลาดตระเวน 46 ครั้ง จำนวนวันในการลาดตระเวน 186 วัน จำนวนคืนในการลาดตระเวน 140 คืน รวมระยะทางในการลาดตระเวนทั้งหมด 6,467.54 กิโลเมตร

ทีมที่	ชื่อชุดลาดตระเวน	ระหว่างวันที่	จำนวนครั้ง	จำนวนวัน	จำนวนคืน	ระยะทางการลาดตระเวน (กม.)				
						เดินเท้า	รถยนต์	รถจักรยานยนต์	ทางน้ำ	ทางอากาศ
1	จำปาทอง		4	18	14	86.10	559.04	50.94	0.00	0.00
2	ทุ่งม่าน		5	19	14	107.73	54.81	175.63	0.00	0.00
3	ท่าน้ำ		4	18	14	85.22	108.22	278.70	0.00	0.00
4	ปางอ้อย		4	18	14	83.34	277.91	0.00	0.00	0.00
5	ผาวิ		5	19	14	96.62	313.76	0.00	0.00	0.00
6	วังแก้ว		6	20	14	72.27	437.03	0.00	0.00	0.00
7	สันกลาง		5	19	14	89.62	636.01	114.33	0.00	0.00
8	สายตรวจ สาย 1		6	20	14	78.37	1,236.94	0.00	0.00	0.00
9	สายตรวจ สาย 2		4	18	14	74.37	961.83	0.00	0.00	0.00
10	ห้วยทราย		3	17	14	84.60	404.13	0.00	0.00	0.00
ผลรวม			46	186	140	858.25	4,989.69	619.60	0.00	0.00

กราฟแสดงจำนวนวัน และระยะทางในการลาดตระเวน

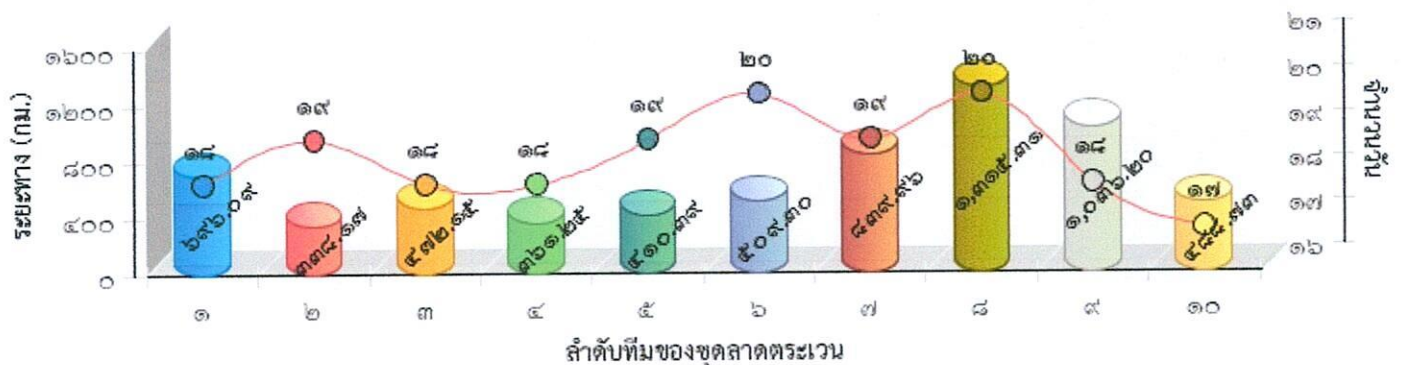



แผนที่แสดงความเข้มข้นของการลาดตระเวน
อุทยานแห่งชาติดอยหลวง
ประจำเดือน พฤศจิกายน 2567

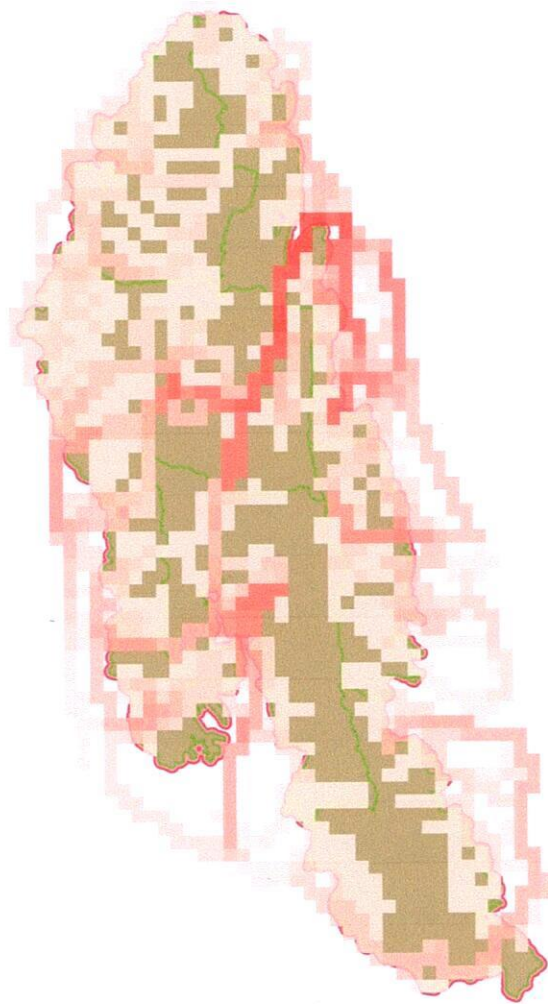



แผนที่แสดงเส้นทางการลาดตระเวน
อุทยานแห่งชาติดอยหลวง
ประจำเดือน พฤศจิกายน 2567

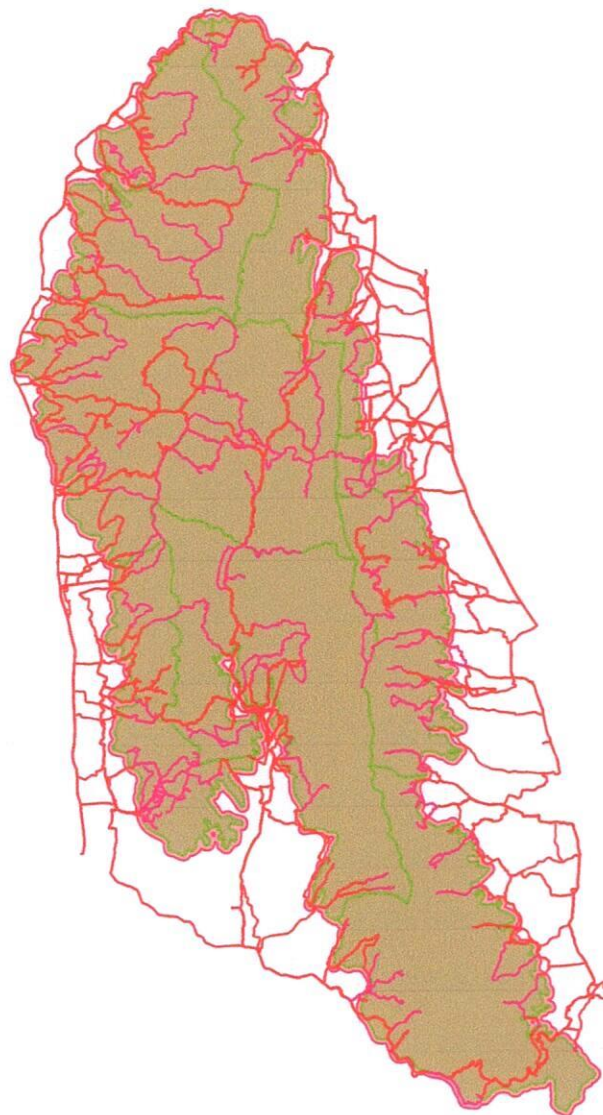



แผนที่แสดงการกระจายของสัตว์ป่า
อุทยานแห่งชาติดอยหลวง
ประจำเดือน พฤศจิกายน 2567



หมาใน



.....
.....

อีเห็นข้างลาย



.....
.....

ไก่ป่า

นกยูง



.....
.....

แก้ง



.....
.....

หมาจิ้งจอก



.....
.....

ตะกวด



.....
.....

หมูป่า

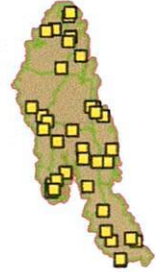

.....
.....

แมวดาว



.....
.....



แผนที่แสดงการกระจายของสัตว์ป่า อุทยานแห่งชาติดอยหลวง ประจำเดือน พฤศจิกายน 2567

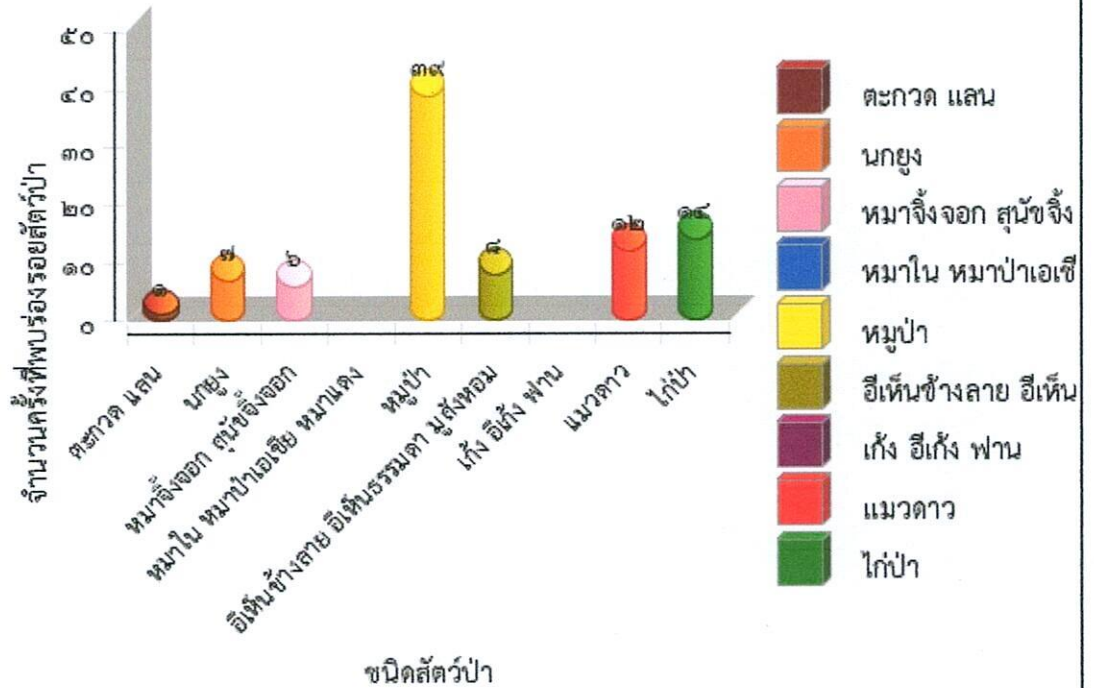

.....

.....



ตารางสรุปการพบปัจจัยคุกคาม

อุทยานแห่งชาติดอยหลวง

ประจำเดือน พฤศจิกายน 2567



ปัจจัยคุกคาม	ชุดลาดตระเวน	พิกัด X	พิกัด Y	รายละเอียดของปัจจัยคุกคาม	การจัดการ	สถานที่
การล่า	ทุ่งม่าน	559706	2127022	พบซุ่มดักยิงสัตว์ สภาพเก่า จึงได้ดำเนินการทำลาย	ทำลาย	ในพื้นที่
		559891	2127478	พบซุ่มดักยิงสัตว์ จำนวน 1 หลัง	สังเกตการณ์	ในพื้นที่
		560603	2127081	พบปลอกกระสุนปืนลูกซอง จำนวน 1 ปลอก	เก็บกลับ	ในพื้นที่
		560607	2127078	พบปลอกกระสุนปืนลูกซอง จำนวน 1 ปลอก	เก็บกลับ	ในพื้นที่
		560953	2128747	พบร่องรอย การขุดหาตัวต้อน สภาพเก่า	สังเกตการณ์	ในพื้นที่
		561865	2129215	พบร่องรอยการขุดหาตัวต้อน จำนวน 1 ร่องรอย สภาพใหม่	สังเกตการณ์	ในพื้นที่
		562105	2129369	พบปลอกกระสุนปืนลูกซอง จำนวน 1 ปลอก	เก็บกลับ	ในพื้นที่
		562122	2129224	พบร่องรอยการถอนขนไก่ป่า สภาพใหม่	สังเกตการณ์	ในพื้นที่
	ทำน้า	573939	2145038	พบปลอกกระสุนลูกซอง สีแดง สภาพเก่า ไม่ทราบยี่ห้อ จำนวน 1 ปลอก จึงได้ดำเนินการทำลาย	ทำลาย	ในพื้นที่
		573982	2144969	พบซุ่มดักยิงสัตว์ สภาพไม่เก่ามาก จึงได้ดำเนินการทำลาย	ทำลาย	ในพื้นที่
		576134	2137245	พบปลอกกระสุนลูกซอง สีเขียว สภาพเก่า ไม่ทราบยี่ห้อ จำนวน 1 ปลอก จึงได้ดำเนินการทำลาย	ทำลาย	ในพื้นที่
		577622	2138347			

			พบปลอกกระสุนปืนลูกซอง จำนวน 1 ปลอก สีขาว สภาพเก่า	เก็บ กลับ	ใน พื้นที่
	561816	2151951	พบปลอกกระสุนลูกซอง สีขาว เบอร์12 สภาพเก่า ไม่ทราบยี่ห้อ จำนวน 1 ปลอก จึงได้ดำเนินการ ทำลาย	ทำลาย	ใน พื้นที่
	562441	2149443	พบปลอกกระสุนปืนลูกซอง จำนวน 1 ปลอก	เก็บ กลับ	ใน พื้นที่
	563096	2151365	พบปลอกกระสุนลูกซอง สีเขียว เบอร์12 สภาพเก่า ไม่ทราบยี่ห้อ จำนวน 1 ปลอก จึงได้ดำเนินการ ทำลาย	ทำลาย	ใน พื้นที่
	563825	2150817	พบปลอกกระสุนปืนลูกซอง	เก็บ กลับ	ใน พื้นที่
	563867	2152407	พบปางพักพาน จำนวน 1 หลัง	ทำลาย	ใน พื้นที่
ผาวี	564691	2152042	พบปลอกกระสุนปืนลูกซอง จำนวน 1 ปลอก	เก็บ กลับ	ใน พื้นที่
	566142	2151712	พบปลอกกระสุนลูกซอง เบอร์12 สีแดง สภาพเก่า จำนวน 1 ปลอก ไม่ทราบยี่ห้อ จึงได้ดำเนินการ ทำลาย	ทำลาย	ใน พื้นที่
	568168	2155755	พบปลอกกระสุนลูกซอง สีแดง สภาพเก่า จำนวน 1 ปลอก จึงได้ ดำเนินการทำลาย	ทำลาย	ใน พื้นที่
	569028	2151899	พบปลอกกระสุนลูกซอง สีแดง เบอร์12 สภาพเก่า ไม่ทราบยี่ห้อ จำนวน 1 ปลอก จึงได้ดำเนินการ ทำลาย	ทำลาย	ใน พื้นที่
	569055	2152073	พบปลอกกระสุนลูกซอง สีแดง เบอร์12 สภาพเก่า ไม่ทราบยี่ห้อ จึง ได้ดำเนินการทำลาย	ทำลาย	ใน พื้นที่

วังแก้ว	561990	2140271	พบปางพักพราน (บนดิน) สภาพไม่แก่นัก นอนได้ 2 คน จึงได้ดำเนินการทำลาย	ทำลาย	ใน พื้นที่
	564636	2130772	พบปลอกกระสุนลูกซอง สีแดง สภาพเก่า ไม่ทราบยี่ห้อ จำนวน 1 ปลอก จึงได้ดำเนินการทำลาย	ทำลาย	ใน พื้นที่
	574696	2121672	พบปลอกกระสุนปืนลูกซอง สภาพใหม่ จำนวน 1 ปลอก	เก็บ กลับ	ใน พื้นที่
สันกลาง	564900	2176515	พบเร้วคัทหมูป่า สภาพใหม่ สามารถใช้งานได้ จำนวน 1 อัน	เก็บ กลับ	ใน พื้นที่
	565331	2175845	ปลอกกระสุน ปืนลูกซอง สีแดง สภาพเก่า จำนวน 1 ปลอก	เก็บ กลับ	ใน พื้นที่
	570252	2174030	พบชนนภูเขาเขี้ยว ถูกถอน สภาพใหม่ จำนวน 1 กอง จึงได้ดำเนินการเก็บข้อมูลปัจจัยคุกคาม	สังเกต การณ์	ใน พื้นที่
	570284	2155339	พบดาบขี้คั่นก สสภาพใหม่ สามารถประโยชน์ได้	ทำลาย	ใน พื้นที่
	570611	2166376	ปลอกกระสุนปืนลูกซองสีเขียว สภาพใหม่ จำนวน 1 ปลอก	เก็บ กลับ	ใน พื้นที่
	572880	2155203	พบปลอกกระสุนลูกซอง สีแดง สภาพเก่า ไม่ทราบยี่ห้อ จำนวน 1 ปลอก จึงได้ดำเนินการทำลาย	ทำลาย	ใน พื้นที่
สายตรวจ สาย 1	568485	2143658	พบปลอกกระสุนลูกซอง สีเขียว เบอร์ 12 สภาพเก่า ไม่ทราบยี่ห้อ จึงได้ดำเนินการทำลาย	เก็บ กลับ	ใน พื้นที่
	571884	2150256	พบปลอกกระสุนลูกซอง สีแดง เบอร์ 12 ไม่ทราบยี่ห้อ สภาพเก่า จำนวน 1 ปลอก จึงได้ดำเนินการทำลาย	ทำลาย	ใน พื้นที่
	572541	2150041	พบปางพักพราน (บนดิน) สภาพไม่แก่นัก จึงได้ดำเนินการทำลาย	ทำลาย	ใน พื้นที่
	573363	2134439		ทำลาย	

			พบปางพักพราน (บนดิน) สภาพใหม่ พักได้ 3 คน จึงได้ดำเนินการทำลาย	ทำลาย	ในพื้นที่
	573937	2136332	พบปลอกกระสุนลูกซอง สีเขียว สภาพเก่า ไม่ทราบยี่ห้อ จำนวน 1 ปลอก จึงได้ดำเนินการทำลาย	ทำลาย	ในพื้นที่
สายตรวจ สาย 2	559296	2146164	พบปลอกกระสุนลูกซอง เบอร์ 12 สีเขียว ไม่ทราบยี่ห้อ จำนวน 1 ปลอก จึงได้ดำเนินการทำลาย	ทำลาย	ในพื้นที่
	572350	2148179	พบปลอกกระสุนลูกซอง สีเขียว เบอร์ 12 สภาพเก่า ไม่ทราบยี่ห้อ จำนวน 3 ปลอก จึงได้ดำเนินการทำลาย	ทำลาย	ในพื้นที่
			พบปางพักพราน (บนดิน) สภาพใหม่ มาก จำนวน 1 หลัง จึงได้ดำเนินการทำลาย	ทำลาย	ในพื้นที่
	572381	2147958	พบกับดัก (แร้วสรีงขนาดใหญ่) พร้อมใช้งาน เจ้าหน้าที่ลาดตระเวน เดินเตาะไต้ กับดัก เลยกั้น จึงได้ตรวจดูบริเวณรอบๆ พบอีก 1 จุด จึงได้ดำเนินการปลดกับดัก และเก็บกลับ	เก็บกลับ	ในพื้นที่
	572985	2148565	พบปลอกกระสุนลูกซอง สีขาว เบอร์ 12 สภาพเก่า ไม่ทราบยี่ห้อ จำนวน 1 ปลอก จึงได้ดำเนินการทำลาย	ทำลาย	ในพื้นที่
	573322	2148461	พบปลอกกระสุนลูกซอง สีเขียว สภาพเก่า จำนวน 1 ปลอก ไม่ทราบยี่ห้อ จึงได้ดำเนินการทำลาย	ทำลาย	ในพื้นที่
	574234	2148654	พบปางพักพราน (บนดิน) สภาพเก่า จึงได้ดำเนินการทำลาย	ทำลาย	ในพื้นที่
	575007	2147558	พบปางพักพราน (บนดิน) สภาพไม่เก่านัก จึงได้ดำเนินการทำลาย	ทำลาย	ในพื้นที่

		575579	2147772	พบร่องรอยการก่อองไฟ สภาพใหม่ จำนวน 1 กอง จึงได้ดำเนินการทำลาย	ทำลาย	ในพื้นที่
	ห้วยทราย	559320	2146143	พบห้างดักยิงสัตว์ สภาพเก่า จึงได้ดำเนินการทำลาย	ทำลาย	ในพื้นที่
ทำไม้	ทำน้ำ	574001	2144949	พบรอยตัดไม้เต็ง จำนวน 2 ต้น ความโต 30 เซนติเมตร จึงได้ดำเนินการเก็บข้อมูลปัจจัยคุกคาม	สังเกตการณ์	ในพื้นที่
		575972	2130155	พบร่องรอยการถากไม้สนเขา ความโต 260 ซม. รอยถากกว้าง 45*120 ซม.	สังเกตการณ์	ในพื้นที่
		577585	2144204	พบการทำไม้ เป็นการเจาะรูต้นเต็ง และหยอดยา ทำให้ต้นไม้ตาย จำนวน 1 ต้น	สังเกตการณ์	ในพื้นที่
	วังแก้ว	571320	2122417	พบชายจำนวน 2 คน กำลังขับรถไถออกมา เจ้าหน้าที่จึงทำการแสดงตัว แต่ชายทั้งสองได้ทำการหลบหนี ตรวจสอบ พบการกระทำ ความผิด เป็น ไม้กระบอกแปรรูป จำนวน 3 แผ่น ปริมาตรไม้ 0.1 ลบ.ม. จึงทำการส่งดำเนินคดี		ในพื้นที่
				พบรถไถพร้อมพ่วง ยี่ห้ออุโบดำ สี ส้ม หมายเลขเครื่อง NC314321 จำนวน 1 คัน	ยึดของกลาง/ส่งคดี	ในพื้นที่
				ไม้กระบอก จำนวน 3 แผ่น ปริมาตร 0.1 ลบ.ม. ค่าเสียหายของรัฐ จำนวน 2000 บาท	ยึดของกลาง/ส่งคดี	ในพื้นที่
	สันกลาง	570183	2174033	พบต้นสัก ถูกตัด จำนวน 1 ต้น ความโต 50 เซนติเมตร จึงได้ดำเนินการเก็บข้อมูลปัจจัยคุกคาม	สังเกตการณ์	ในพื้นที่
		571910	2159247	พบต่อไม้สัก ถูกตัดเหลือแต่ตอ จำนวน 1 ตอ สภาพใหม่	สังเกตการณ์	ในพื้นที่

	สายตรวจ สาย 2	573592	2148410	พบรอยตัดไม้ตั้ง 8-10 ต้น คาดว่า เอาไปทำฟืน จึงได้ดำเนินการเก็บ ข้อมูลปัจจัยคุกคาม	สังเกต การณ์	ใน พื้นที่
ปศุสัตว์	สายตรวจ สาย 1	577109	2132424	พบคนเลี้ยงวัว ชื่อ นายอุเทน พรหม เผ่า เจ้าหน้าที่ จึงได้กล่าวตัก เตือนไป		ใน พื้นที่
	สายตรวจ สาย 2	575562	2146594	พบวัว 4-5 ตัว ไม่พบเจ้าของ จึงได้ ดำเนินการเก็บข้อมูลปัจจัยคุกคาม	สังเกต การณ์	ใน พื้นที่
เก็บหาของป่า	ทำน้ำ	574663	2143430	พบร่องรอยการถากไม้สนเขา สภาพใหม่ จึงได้ดำเนินการเก็บ ข้อมูลปัจจัยคุกคาม	สังเกต การณ์	ใน พื้นที่
		575189	2139298	พบชาวบ้าน จำนวน 1 คน นายเถา เส็ง แซ่จีน ชาวบ้าน บ.ปางปูเลาะ ม.13 ต.ศรีถ้อย อ.แม่ใจ จ.พะเยา สอบถามทราบว่าเข้าป่ามาเพื่อเก็บ หาของป่า จึงทำการตักเตือนและ ขับให้ออกจากพื้นที่		นอก พื้นที่
	ผาวี	570815	2157144	พบร่องรอยการตอกทอยตีผึ้ง	ทำลาย	ใน พื้นที่
	วังแก้ว	563343	2131929	พบบรรไดลิง ความว่าเป็นการทำ เพื่อปีนขึ้นไปเอารังต่อ สภาพใหม่	ทำลาย	ใน พื้นที่
		570984	2127709	พบร่องรอยการก่อกองไฟของ มนุษย์ สภาพใหม่ คาดว่าเป็ยการ เข้ามาเก็บหาของป่า	สังเกต การณ์	ใน พื้นที่
		574448	2120886	พบร่องรอยการตอกทอยตีผึ้ง สภาพใหม่ สามารถใช้งาน จึง ดำเนินการทำลาย	ทำลาย	ใน พื้นที่
	สันกลาง	567082	2174492	พบทอยตีผึ้ง สภาพเก่า จึงได้ ดำเนินการทำลาย	ทำลาย	ใน พื้นที่
	สายตรวจ สาย 1	573987	2136530	พบร่องรอยการถากไม้สนเขา สภาพใหม่ จำนวน 7-8 ต้น จึงได้ ดำเนินการเก็บข้อมูลปัจจัยคุกคาม	สังเกต การณ์	ใน พื้นที่

		574046	2139308	พบทอยตีผึ้ง สภาพเก่า จึงได้ ดำเนินการทำลาย	ทำลาย	ใน พื้นที่
		574364	2137414	พบร่องรอยการตกไม้สนเขา สภาพใหม่ จำนวน 4-5 ต้น จึงได้ ดำเนินการเก็บข้อมูลปัจจัยคุกคาม	สังเกต การณ์	ใน พื้นที่
		574521	2139394	พบทอยตีผึ้ง สภาพเก่า จึงได้ ดำเนินการทำลาย	ทำลาย	ใน พื้นที่
		578037	2132179	พบรถจักรยานยนต์ยี่ห้อ เวฟ 110 ไอ สีน้ำเงิน ทะเบียน ขบล 343 คาดว่า เข้ามาหาหน่อไม้ จึงได้ ดำเนินการเก็บข้อมูลปัจจัยคุกคาม	สังเกต การณ์	ใน พื้นที่
	สายตรวจ สาย 2	573387	2149818	พบรอยตอนหน่อไม้ สภาพใหม่ และมีหน่อไม้ ในย่ำม จำนวน 1 ถุง จึงได้ดำเนินการเททิ้ง และเก็บ ข้อมูลปัจจัยคุกคาม	ทำลาย	ใน พื้นที่
ไม่ทราบ	จำปาทอง	578124	2126527	พบกองไฟสภาพใหม่ จำนวน 1 กอง	สังเกต การณ์	ใน พื้นที่
		583817	2114997	พบกองไฟ จำนวน 1 กอง สภาพ ใหม่	สังเกต การณ์	ใน พื้นที่
	ปางอ้อย	562641	2163681	พบร่องรอยกรก่อกองไฟ สภาพเก่า จำนวน 1 กอง จึงได้ดำเนินการเก็บ ข้อมูลปัจจัยคุกคาม	ทำลาย	ใน พื้นที่
	วังแก้ว	571409	2122515	พบชายจำนวน 1 คน สอบถาม ทราบชื่อ นายชาติรี เกิดกุล ตรวจ ค้น ไม่พบการกระทำความผิด		ใน พื้นที่
	สายตรวจ สาย 1	571576	2150399	พบร่องรอยการก่อกองไฟ สภาพ เก่า จึงได้ดำเนินการทำลาย	ทำลาย	ใน พื้นที่
		573367	2134665	พบร่องรอยการก่อกองไฟ สภาพ ใหม่ จำนวน 1 กอง จึงได้ดำเนิน การทำลาย	ทำลาย	ใน พื้นที่
		573429	2137355		ทำลาย	ใน พื้นที่

				พบร่องรอยการก่อกองไฟ สภาพ เก่า จำนวน 1 กอง จึงได้ดำเนินการ ทำลาย		
	สายตรวจ สาย 2	572438	2148615	พบร่องรอยการก่อกองไฟ สภาพ ใหม่ จำนวน 1 กอง จึงได้ดำเนิน การเก็บข้อมูลปัจจัยคุกคาม	ทำลาย	ใน พื้นที่



การกระจายของปัจจัยคุกคาม อุทยานแห่งชาติดอยหลวง ประจำเดือน พฤศจิกายน 2567



การบุกรุกแผ้วถาง

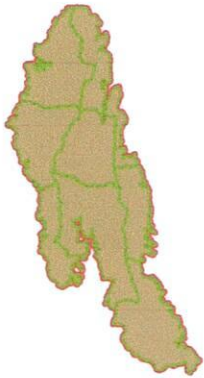

การล่า



การจับสัตว์น้ำ



การทำไม้

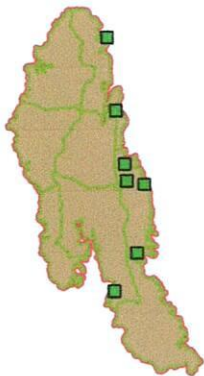

การเลี้ยงปศุสัตว์



อื่นๆ



การเก็บหาของป่า

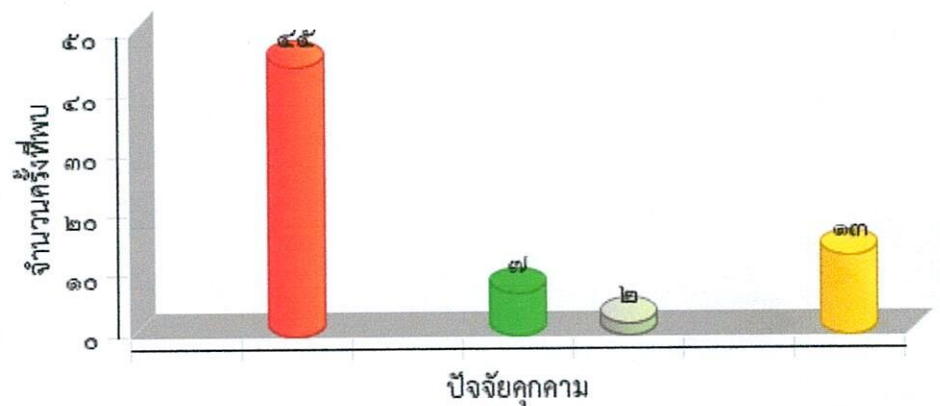
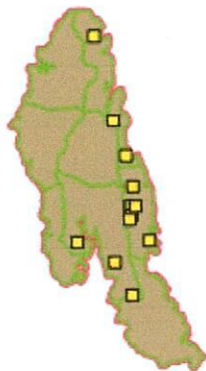



แผนที่การกระจายของปัจจัยนิเวศ
อุทยานแห่งชาติดอยหลวง
ประจำเดือน พฤศจิกายน 2567



ต้นไทร/ไม้ผลที่เป็นอาหารสัตว์ป่า

โปงดิน/โปงน้ำ

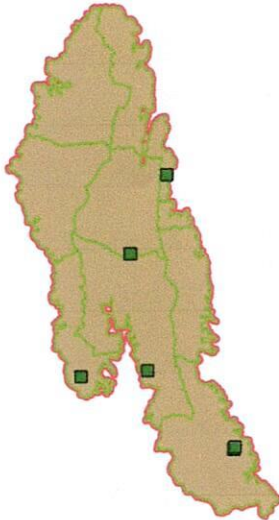

รังผึ้ง

แหล่งน้ำ/ตาน้ำ

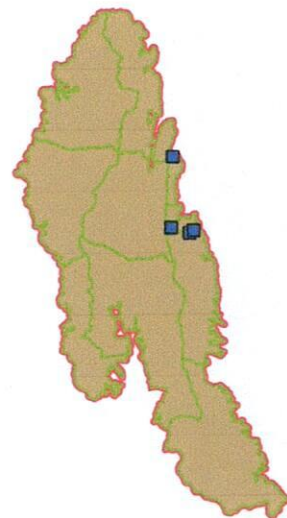
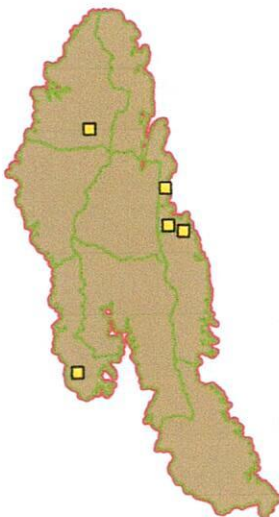



ประมวลภาพการลาดตระเวน
อุทยานแห่งชาติดอยหลวง
ประจำเดือน พฤศจิกายน 2567



วันที่/ชุดลาดตระเวน/พิกัด	รายละเอียดภาพ	ภาพถ่าย
วันที่ 13 พ.ย. 2024 ชื่อชุดลาดตระเวน วังแก้ว พิกัด 571320 , 2122417	พบคนโดยตรง พบชายจำนวน 2 คน กำลังขับรถไล่ออกมา เจ้าหน้าที่ จึงทำการแสดงตัว แต่ชายทั้งสองได้ทำการหลบหนี ตรวจค้น พบการกระทำความผิด เป็นไม้กระบอก แปรรูป จำนวน 3 แผ่น ประมาณไม้ 0.1 ลบ.ม. จึง ทำการส่งดำเนินคดี	
วันที่ 12 พ.ย. 2024 ชื่อชุดลาดตระเวน วังแก้ว พิกัด 574448 , 2120886	พบร่องรอยคน พบร่องรอยการตกทอยตีผึ้ง สภาพใหม่ สามารถใช้ งาน จึงดำเนินการทำลาย	
วันที่ 12 พ.ย. 2024 ชื่อชุดลาดตระเวน วังแก้ว พิกัด 574909 , 2120869	ร่องรอย พบรอยดินหมูป่า จำนวน 1 ร่องรอย	
วันที่ 11 พ.ย. 2024 ชื่อชุดลาดตระเวน ท่าน้ำ พิกัด 575189 , 2139298	พบคนโดยตรง พบชาวบ้าน จำนวน 1 คน นายเถาเส็ง แซ่ชิน ชาวบ้าน บ.ปางปูเลาะ ม.13 ต.ศรีด้อย อ.แม่ใจ จ.พะเยา สอบถาม ทราบว่าเข้าป่ามาเพื่อเก็บหาของป่า จึงทำการตัดเตือน และขับให้ออกจากพื้นที่	



ประมวลภาพการลาดตระเวน
อุทยานแห่งชาติดอยหลวง
ประจำเดือน พฤศจิกายน 2567



วันที่/ชุดลาดตระเวน/พิกัด	รายละเอียดภาพ	ภาพถ่าย
วันที่ 9 พ.ย. 2024 ชื่อชุดลาดตระเวน สันกลาง พิกัด 570284 , 2155339	อาวุธและอุปกรณ์การกระทำผิด พบตาข่ายดักนก สภาพใหม่ สามารถประโยชน์ได้	
วันที่ 9 พ.ย. 2024 ชื่อชุดลาดตระเวน วังแก้ว พิกัด 563343 , 2131929	พบร่องรอยคน พบบรรไดลิง ความว่าเป็นการทำเพื่อปีนขึ้นไปเอารังต่อ สภาพใหม่	



สรุปผลงานลาดตระเวน
อุทยานแห่งชาติดอยหลวง
ระหว่างวันที่ ๑ พฤศจิกายน พ.ศ. ๒๕๖๗ ถึง ๓๐ พฤศจิกายน
พ.ศ. ๒๕๖๗

สรุปผลการดำเนินงาน

จากผลการดำเนินงานข้างต้นสามารถสรุปผลได้ดังนี้

๑. ในพื้นที่อุทยานแห่งชาติดอยหลวงยังคงมีการคุกคามจากการทำไม้ และการลักลอบล่าสัตว์ป่า อยู่พื้นที่ อำเภอวังเหนือ จังหวัดลำปาง ซึ่งอยู่ในเขตรับผิดชอบของหน่วยพิทักษ์แห่งชาติที่ดอยหลวง ที่ ๑ (วังแก้ว)
๒. ในพื้นที่อุทยานแห่งชาติดอยหลวงยังคงมีการคุกคามจากการถากไม้สนเขา การล่าสัตว์ และทำปศุสัตว์ อยู่ในพื้นที่ อำเภอแม่ใจ อำเภอเมือง จังหวัดพะเยา ซึ่งอยู่ในเขตรับผิดชอบของหน่วยพิทักษ์แห่งชาติที่ดอยหลวง ที่ ๒ (ท่าน้ำ)

ปัญหาและอุปสรรค

๑. จำนวนเจ้าหน้าที่ในการลาดตระเวนมีจำนวนน้อยเมื่อเทียบกับขนาดพื้นที่
๒. เนื่องจากพื้นที่สูงชัน เป็นเนินเขาสูง ทำให้เจ้าหน้าที่ไม่สามารถเข้าไปสำรวจ ทัวถึงทุกบริเวณได้

ข้อเสนอแนะ

๑. อยากให้มีการเพิ่มจำนวนเจ้าหน้าที่ให้มากขึ้น
๒. ตั้งจุดสกัดเพิ่มเติมในพื้นที่เสี่ยงต่อการลักลอบเข้ามากระทำผิด
๓. เพิ่มความมั่นคงของเจ้าหน้าที่ผู้ปฏิบัติงาน โดยเฉพาะอย่างยิ่งในพนักงานจ้างเหมา

แผนการลาดตระเวนในเดือนต่อไป

๑. เจ้าหน้าที่ผู้เกี่ยวข้อง ได้มีการประชุมวางแผนการเดินทางลาดตระเวนในพื้นที่เสี่ยง วันที่ ธันวาคม ๒๕๖๗

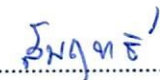
(ลงชื่อ)  ผู้จัดทำรายงาน
(นายสัมฤทธิ์ กิติมา)
วันที่ ๕ ธันวาคม ๒๕๖๗

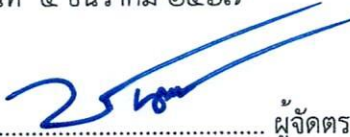
(ลงชื่อ)  ผู้จัดตรวจรายงาน
(นายชัยवंสันต์ เนตรดำรง)
ตำแหน่ง นักวิชาการป่าไม้ชำนาญการพิเศษ
รักษาราชการแทนหัวหน้าอุทยานแห่งชาติดอยหลวง
วันที่ ๕ ธันวาคม ๒๕๖๗