



รายงานลาดตระเวนเชิงคุณภาพในพื้นที่อนุรักษ์

อุทยานแห่งชาติดอยภูนาง
Doi Phu Nang National Park

ประจำเดือน มิถุนายน ๒๕๖๓



รายงานผลการลาดตระเวน อุทยานแห่งชาติดอยภูนาง ประจำเดือน มิถุนายน ๒๕๖๓



จำนวนชุดลาดตระเวน ๙ ชุด จำนวนครั้งในการลาดตระเวน ๖๔ ครั้ง จำนวนวันในการลาดตระเวน ๑๒๖ วัน
รวมระยะทางในการลาดตระเวนทั้งหมด ๓,๓๖๗ กิโลเมตร

ทีมที่	ชื่อชุดลาดตระเวน	ระหว่างวันที่	จำนวนครั้ง	จำนวนวัน	ระยะทางการลาดตระเวน (กม.)			
					เดินเท้า	รถยนต์	ทางน้ำ	ทางอากาศ
๑	ชุดปฏิบัติการฯ ที่ ๑		๙	๑๔	๓๙.๐๐	๑๕๐.๐๐	๐.๐๐	๐.๐๐
๒	ชุดปฏิบัติการฯ ที่ ๒		๑๑	๑๔	๒๘.๐๐	๑๙๒.๐๐	๐.๐๐	๐.๐๐
๓	ชุดปฏิบัติการฯ ที่ ๓		๔	๑๔	๖๑.๐๐	๑๖๙.๐๐	๐.๐๐	๐.๐๐
๔	ชุดปฏิบัติการฯ ที่ ๔		๕	๑๔	๑๖.๐๐	๔๗๕.๐๐	๐.๐๐	๐.๐๐
๕	ชุดปฏิบัติการฯ ที่ ๕		๙	๑๔	๔๑.๐๐	๔๑๙.๐๐	๐.๐๐	๐.๐๐
๖	ชุดปฏิบัติการฯ ที่ ๖		๑๐	๑๔	๓๕.๐๐	๘๖๐.๐๐	๘.๐๐	๐.๐๐
๗	ชุดปฏิบัติการฯ ที่ ๗		๔	๑๔	๘๕.๐๐	๑๒๓.๐๐	๐.๐๐	๐.๐๐
๘	ชุดปฏิบัติการฯ ที่ ๘		๔	๑๔	๖๒.๐๐	๒๙๘.๐๐	๐.๐๐	๐.๐๐
๙	ชุดปฏิบัติการฯ ที่ ๙		๘	๑๔	๘๐.๐๐	๒๒๔.๐๐	๒.๐๐	๐.๐๐
ผลรวม			๖๔	๑๒๖	๔๔๗.๐๐	๒,๙๑๐.๐๐	๑๐.๐๐	๐.๐๐

กราฟแสดงจำนวนวัน และระยะทางในการลาดตระเวน

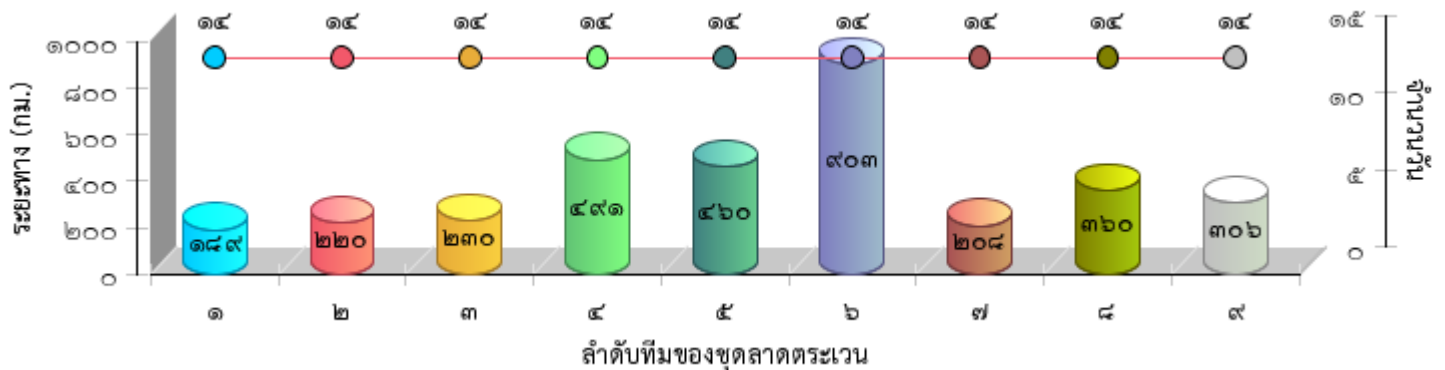



แผนที่แสดงความเข้มข้นของการลาดตระเวน
อุทยานแห่งชาติดอยภูนาง
ประจำเดือน มิถุนายน ๒๕๖๓

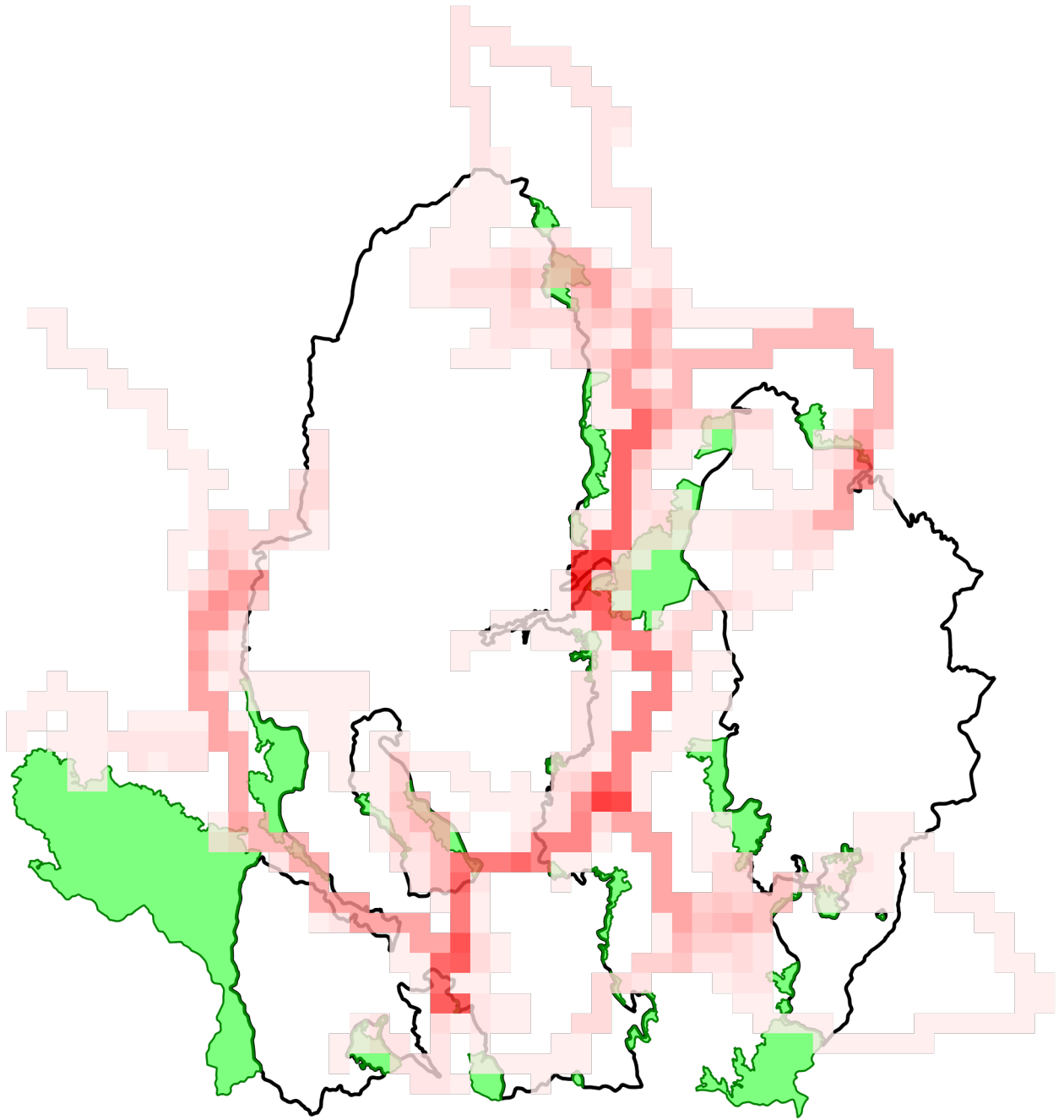

	ความเข้มข้นในการลาดตระเวน
	1.0
	19.0
	พื้นที่จัดการที่เป็นแนวกันชน
	ขอบเขตพื้นที่อนุรักษ์



แผนที่แสดงเส้นทางการลาดตระเวน
อุทยานแห่งชาติดอยภูนาง
ประจำเดือน มิถุนายน ๒๕๖๓

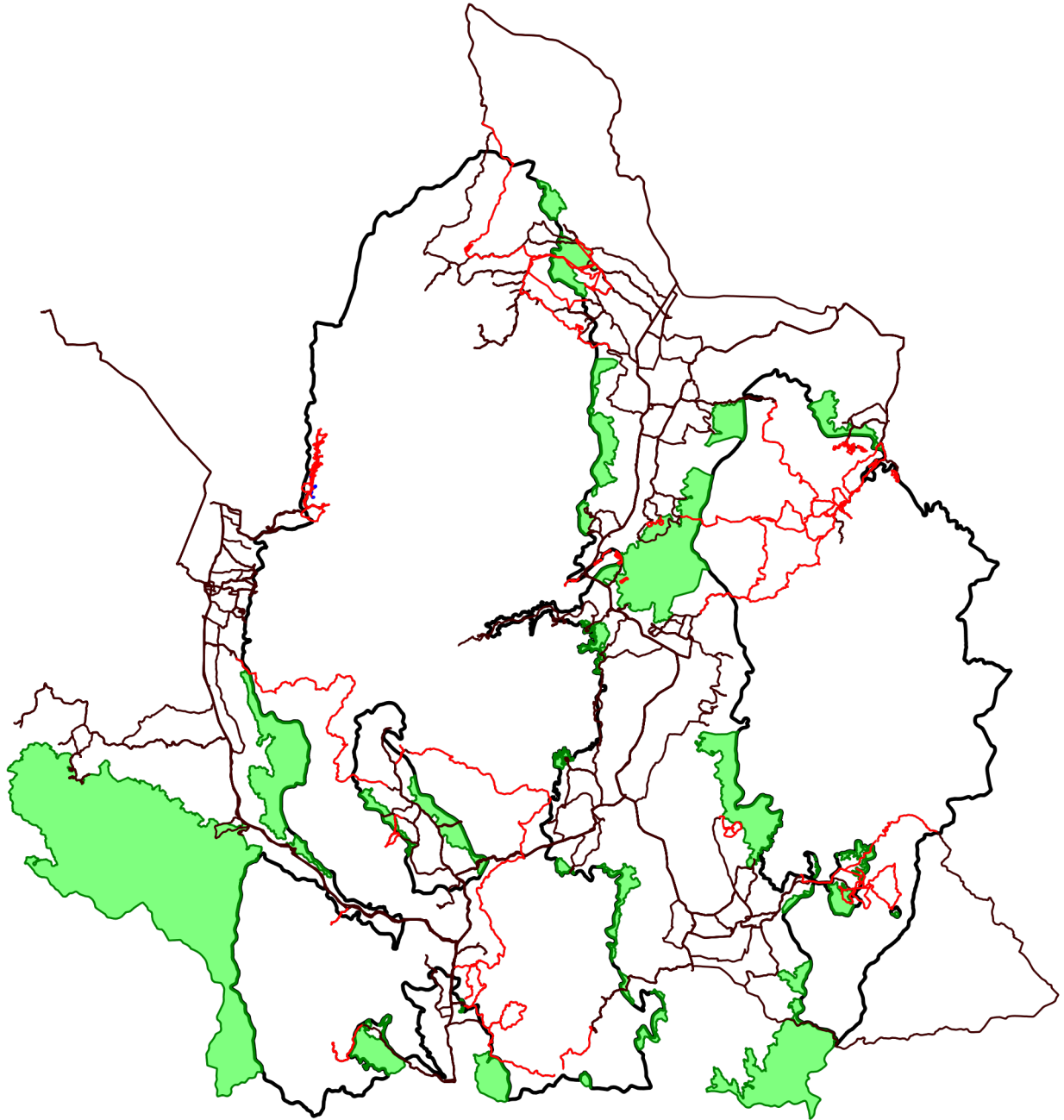

- เส้นทางลาดตระเวน เดินเท้า
- เส้นทางลาดตระเวน ทางน้ำ
- เส้นทางลาดตระเวน รถยนต์
- เส้นทางลาดตระเวน ทางอากาศ
- พื้นที่จัดการที่เป็นแนวกันชน
- ขอบเขตพื้นที่อนุรักษ์



แผนที่แสดงการกระจายของสัตว์ป่า อุทยานแห่งชาติดอยภูนาง ประจำเดือน มิถุนายน ๒๕๖๓



นกยูงไทย

อีเห็นข้างลาย

เสียดผา

หมาป่า

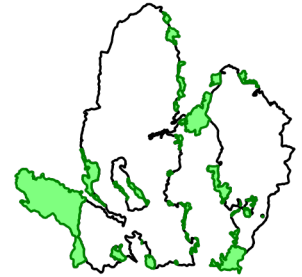
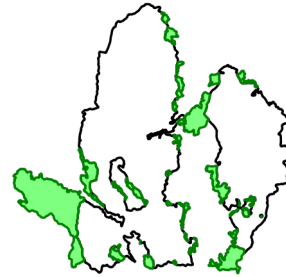
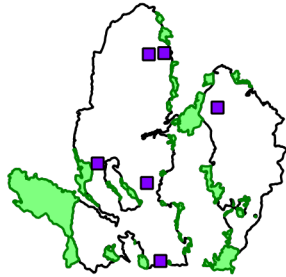
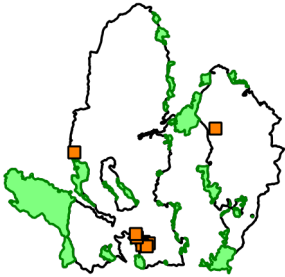

.....
.....

.....
.....

.....
.....

.....
.....

ลิง

หมีควาย

หมีป่า

เก้ง

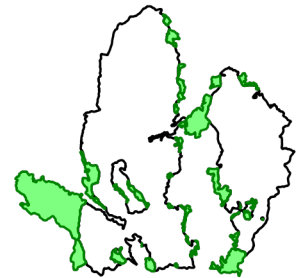
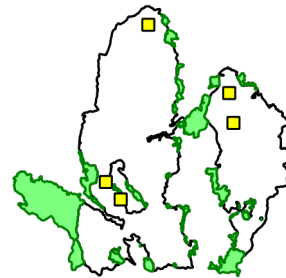
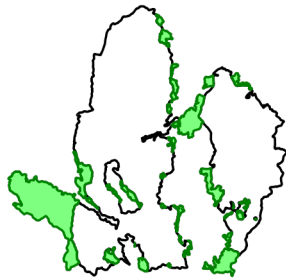
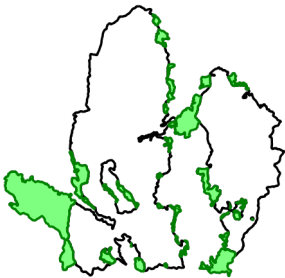

.....
.....

.....
.....

.....
.....

.....
.....

อื่น

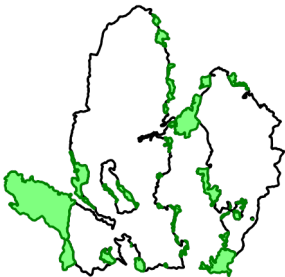

.....
.....

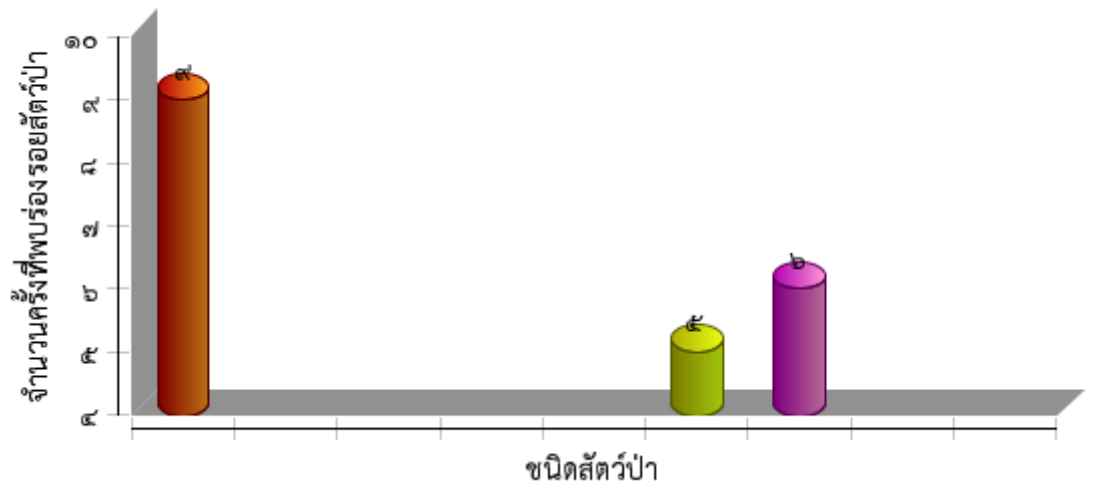



ตารางสรุปการพบปัจจัยคุกคาม
อุทยานแห่งชาติดอยภูนาง
ประจำเดือน มิถุนายน ๒๕๖๓



ปัจจัยคุกคาม	ชุดลาดตระเวน	พิกัด X	พิกัด Y	รายละเอียดของปัจจัยคุกคาม	การจัดการ	สถานที่
การล่า	ชุดปฏิบัติการฯ ที่ ๒	๖๒๗๘๐๗	๒๑๒๐๗๙๓	พบปลอกกระสุนปืนลูกซอง จำนวน ๑ ปลอก	เก็บกลับ	ในพื้นที่
	ชุดปฏิบัติการฯ ที่ ๓	๖๔๐๑๔๐	๒๑๐๖๔๒๔	พบปลอกกระสุนปืนลูกซอง	เก็บกลับ	ในพื้นที่
		๖๔๑๓๘๙	๒๑๐๖๗๘๐	พบปางพักพรานจำนวน ๑ ที่นอน	ทำลาย	ในพื้นที่
	ชุดปฏิบัติการฯ ที่ ๖	๖๒๗๘๔๑	๒๐๘๒๑๑๘	พบปลอกกระสุนปืนลูกซอง จำนวน ๑ ปลอก	เก็บกลับ	ในพื้นที่
	ชุดปฏิบัติการฯ ที่ ๗	๖๓๙๙๙๗	๒๑๐๙๘๙๓	พบกองไฟบริเวณข้างปางพักพราน	ทำลาย	ในพื้นที่
				พบขนกระรอกแดงจากการถูกล่า	สังเกตการณ์	ในพื้นที่
				พบขยะบริเวณข้างปางพักพราน	ทำลาย	ในพื้นที่
พบปางพักพราน จำนวน ๑ ที่นอน				ทำลาย	ในพื้นที่	
ชุดปฏิบัติการฯ ที่ ๙	๖๑๔๕๕๗	๒๑๐๐๘๔๓	พบปลอกกระสุนปืน(ลูกซอง)เบอร์๑๒ สีขาวไม่ทราบยี่ห้อ	เก็บกลับ	ในพื้นที่	
ทำไม้	ชุดปฏิบัติการฯ ที่ ๒	๖๓๐๗๑๔	๒๑๒๐๑๖๐	พบร่องรอยการทำไม้ประดู่จำนวน ๑ ต้น	สังเกตการณ์	นอกพื้นที่
	ชุดปฏิบัติการฯ ที่ ๖	๖๑๘๕๕๐	๒๐๘๙๙๑๓	จับกุมนายสังัด เมืองอินทร์ อายุ ๓๕ ปี บ้านเลขที่ ๗๐ หมู่ ๖ บ้านปางงูน ตำบลหนองหล่ม อำเภอดอกคำใต้ จังหวัดพะเยา ผู้ต้องหาคดีทำไม้ แรงความที่สถานีตำรวจภูธรดอกคำใต้ อำเภอ ดอกคำใต้ จังหวัด พะเยา ปจว.ข้อที่ ๑ เวลา ๐๒.๐๔ น. ลงวันที่ ๒๓ มิถุนายน พ.ศ.๒๕๖๓ คดีอาญาที่ ๒๗๗/๒๕๖๓ ยึดทรัพย์สินที่ ๑๐๐/๒๕๖๓		ในพื้นที่
				ตรวจยึดมีพิก จำนวน ๑ เล่ม	ยึดของกลาง/ส่งคดี	ในพื้นที่
				ตรวจยึดอาวุธปืนลูกซองยาว (ไทยประดิษฐ์) จำนวน ๑ กระบอก	ยึดของกลาง/ส่งคดี	ในพื้นที่
				ตรวจยึดเครื่องกระสุนปืนลูกซองเบอร์ ๑๒ จำนวน ๖ นัด	ยึดของกลาง/ส่งคดี	ในพื้นที่
				ตรวจยึดโทรศัพท์มือถือยี่ห้อซัมซุง จำนวน ๑ เครื่อง	ยึดของกลาง/ส่งคดี	ในพื้นที่
				ตรวจยึดไม้ซ้อแปรรูป จำนวน ๗ แผ่น/ เหลี่ยม ปริมาตร ๐.๑๐ ลบ.ม.	ยึดของกลาง/ส่งคดี	ในพื้นที่
				ตรวจยึดไม้ประดู่แปรรูป จำนวน ๕ แผ่น/เหลี่ยม ปริมาตร ๐.๑๓ ลบ.ม.	ยึดของกลาง/ส่งคดี	ในพื้นที่



ตารางสรุปการพบปัจจัยคุกคาม
อุทยานแห่งชาติดอยภูนาง
ประจำเดือน มิถุนายน ๒๕๖๓



ปัจจัยคุกคาม	ชุดลาดตระเวน	พิกัด X	พิกัด Y	รายละเอียดของปัจจัยคุกคาม	การจัดการ	สถานที่	
				ตรวจยึดไม้สักแปรรูป จำนวน ๖ แผ่น/ เหล็ยม ปริมาตร ๐.๐๙ ลบ.ม.	ยึดของกลาง/ ส่งคดี	ในพื้นที่	
		๖๒๖๒๓๒	๒๐๘๒๖๓๗	พบร่องรอยการทำไม้สมพง ขนาด เส้น ผ่าศูนย์กลาง ๘๐ ซม. จำนวน ๑ ต้น ประมาณ ๑ เดือน	สังเกตการณ์	ในพื้นที่	
		๖๒๖๖๕๒	๒๐๘๒๖๐๕	พบร่องรอยการทำไม้ประดู่ ขนาด เส้น ผ่าศูนย์กลาง ๗๐ ซม. จำนวน ๑ ต้น ประมาณ ๑ เดือน	สังเกตการณ์	ในพื้นที่	
		๖๒๗๒๒๐	๒๐๘๒๓๘๖	พบร่องรอยการทำไม้สัก ประมาณ ๑เดือน	สังเกตการณ์	ในพื้นที่	
	ชุดปฏิบัติการฯ ที่ ๗	๖๒๒๐๗๘	๒๐๘๘๙๗๐	พบร่องรอยการตัดต้นประดู่ จำนวน ๑ ต้น สูง ๒๐ เมตร โต ๑๑๕ เซนติเมตร	สังเกตการณ์	ในพื้นที่	
		๖๒๒๐๗๙	๒๐๘๘๘๒๖	ได้ยินเสียงเลื่อยโซยนต์	สังเกตการณ์	ในพื้นที่	
	ชุดปฏิบัติการฯ ที่ ๙	๖๑๗๙๒๙	๒๐๘๙๒๓๖	พบต่อไม้ประดู่ จำนวน ๑ ต่อ	สังเกตการณ์	ในพื้นที่	
		๖๑๗๙๙๐	๒๐๘๙๓๑๑	พบต่อไม้สัก จำนวน ๑ ต่อ	สังเกตการณ์	ในพื้นที่	
		๖๑๘๒๓๓	๒๑๐๑๔๑๔	พบต่อไม้(ชิงชัน) จำนวน๑ต่อ	สังเกตการณ์	ในพื้นที่	
				พบไม้ปีก(ชิงชัน)จำนวน๒ปีก	สังเกตการณ์	ในพื้นที่	
		๖๑๘๔๓๕	๒๐๘๙๗๙๗	พบไม้สักแปรรูป จำนวน ๑ แผ่น ยาว๒๐๐ซม. กว้าง๒๐ซม. หนา๔ซม. รวม๐.๐๒ลบ./ม.	ยึดของกลาง/ ส่งคดี	ในพื้นที่	
	ปศุสัตว์	ชุดปฏิบัติการฯ ที่ ๔	๖๒๔๗๔๑	๒๑๒๔๑๗๖	พบปางพักชาวบ้านเลี้ยงวัว	สังเกตการณ์	ในพื้นที่
			๖๒๖๗๘๖	๒๑๑๘๑๑๓	พบมูลวัวชาวบ้าน	สังเกตการณ์	ในพื้นที่
		ชุดปฏิบัติการฯ ที่ ๘	๖๔๕๔๕๑	๒๐๙๔๓๔๗	พบร่องรอยควายชาวบ้าน	สังเกตการณ์	ในพื้นที่
เก็บหาของป่า	ชุดปฏิบัติการฯ ที่ ๑	๖๔๓๒๓๗	๒๑๑๑๔๐๓	พบร่องรอยเก็บหาผักหวานป่า	สังเกตการณ์	ในพื้นที่	
	ชุดปฏิบัติการฯ ที่ ๒	๖๒๘๕๒๕	๒๑๒๐๒๙๙	พบร่องรอยการเก็บหาของป่า ชนิดผัก หวานป่า	สังเกตการณ์	ในพื้นที่	
		๖๒๘๘๖๑	๒๑๒๑๗๖๘	พบชาวบ้านเก็บหาของป่า ชนิดเห็ด เผาะ สอบถามชื่อนายนิกร เชื้อนมูล		ในพื้นที่	
		๖๒๙๐๙๒	๒๑๑๘๗๒๖	พบร่องรอยการเก็บหาของป่า ชนิดผัก หวานป่า	สังเกตการณ์	ในพื้นที่	
		๖๒๙๓๕๖	๒๑๑๘๗๒๓	พบร่องรอยการเก็บหาของป่า ชนิดเห็ด เผาะ	สังเกตการณ์	ในพื้นที่	
		๖๒๙๔๑๔	๒๑๑๘๗๑๐	พบขยะขวดน้ำ ขวดเครื่องดื่มชูกำลัง	ทำลาย	ในพื้นที่	
	ชุดปฏิบัติการฯ ที่ ๓	๖๒๘๔๐๑	๒๑๑๙๒๘๗	พบร่องรอยการเก็บหาผักหวานป่า	สังเกตการณ์	ในพื้นที่	



ตารางสรุปการพบปัจจัยคุกคาม
อุทยานแห่งชาติดอยภูนาง
ประจำเดือน มิถุนายน ๒๕๖๓



ปัจจัยคุกคาม	ชุดลาดตระเวน	พิกัด X	พิกัด Y	รายละเอียดของปัจจัยคุกคาม	การจัดการ	สถานที่
	ชุดปฏิบัติการฯ ที่ ๖	๖๓๐๑๙๐	๒๑๑๘๒๒๗	พบร่องรอยการเก็บหาผักหวานป่า	สังเกตการณ์	ในพื้นที่
		๖๓๐๑๑๖	๒๐๘๒๙๖๘	พบร่องรอยการเก็บหาเห็ดเผาะ	สังเกตการณ์	ในพื้นที่
		๖๓๐๔๓๖	๒๐๘๓๒๗๙	พบร่องรอยเก็บผักหวานป่า	สังเกตการณ์	ในพื้นที่
	ชุดปฏิบัติการฯ ที่ ๗	๖๒๕๑๗๕	๒๐๙๐๖๗๗	พบร่องรอยเก็บหาผักหวานป่า	สังเกตการณ์	ในพื้นที่
		๖๒๕๗๔๙	๒๐๙๖๕๔๑	พบร่องรอยการเก็บผักหวานป่า	สังเกตการณ์	ในพื้นที่
		๖๒๗๐๓๒	๒๐๙๕๘๘๑	พบชาวบ้านนายสุพงษ์ คำเมลี เข้ามาหาเห็ดในพื้นที่		ในพื้นที่
		๖๓๖๘๗๖	๒๑๐๙๐๖๑	พบขยะ จำนวน ๑๐ ชิ้น	ทำลาย	ในพื้นที่
	ชุดปฏิบัติการฯ ที่ ๘	๖๒๗๕๕๒	๒๑๒๒๗๖๒	พบร่องรอยเก็บหาเห็ด	สังเกตการณ์	ในพื้นที่
		๖๒๗๙๕๙	๒๑๒๒๔๐๗	พบร่องรอยเก็บหาผักหวานป่า	สังเกตการณ์	ในพื้นที่
		๖๒๙๕๐๕	๒๑๑๙๒๗๘	พบร่องรอยเก็บหาผักหวานป่า	สังเกตการณ์	ในพื้นที่
		๖๓๐๑๒๒	๒๑๑๘๐๔๒	พบชาวบ้านเก็บหาของป่า		ในพื้นที่
		๖๓๐๒๗๒	๒๑๑๘๖๑๑	พบร่องรอยเก็บหาผักหวานป่า	สังเกตการณ์	ในพื้นที่
		๖๓๐๕๙๙	๒๑๑๘๕๓๓	พบร่องรอยเก็บหาเห็ดเผาะ	สังเกตการณ์	ในพื้นที่
		๖๔๑๕๒๓	๒๑๐๙๙๒๑	พบร่องรอยเก็บหาผักหวานป่า	สังเกตการณ์	ในพื้นที่
		๖๔๒๓๐๙	๒๑๐๙๘๑๙	พบร่องรอยเก็บหาหน่อไม้	สังเกตการณ์	ในพื้นที่
		๖๔๒๘๑๔	๒๑๐๙๗๓๖	พบร่องรอยการตัดต้นกล้วยป่า	สังเกตการณ์	ในพื้นที่
		๖๔๖๗๕๔	๒๐๙๔๒๖๔	พบขยะในพื้นที่	ทำลาย	ในพื้นที่
	ชุดปฏิบัติการฯ ที่ ๙	๖๒๐๗๙๑	๒๐๙๓๓๘๗	พบร่องรอยเก็บเห็ดโคน จำนวน ๑๐ ดอก	สังเกตการณ์	ในพื้นที่
		๖๒๗๒๒๔	๒๐๘๕๓๗๓	พบขวดเอ็ม๑๐๐/ขวดน้ำสปอนเซอร์/ถุงพลาสติก	ทำลาย	ในพื้นที่



การกระจายของปัจจัยคุกคาม
อุทยานแห่งชาติดอยภูนาง
ประจำเดือน มิถุนายน ๒๕๖๓



การบุกรุกแผ้วถาง

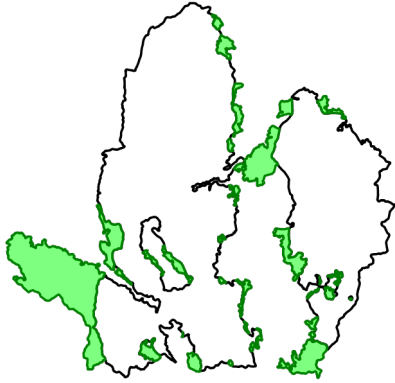

การล่า

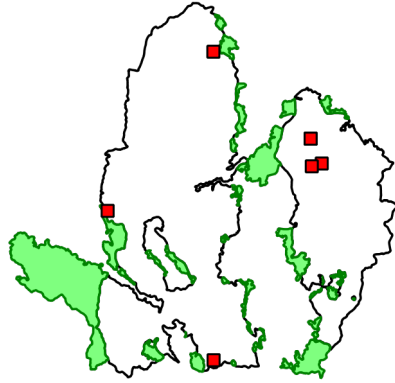

การจับสัตว์น้ำ



การทำไม้

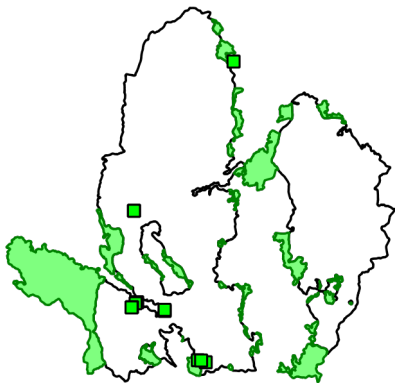

การเลี้ยงปศุสัตว์

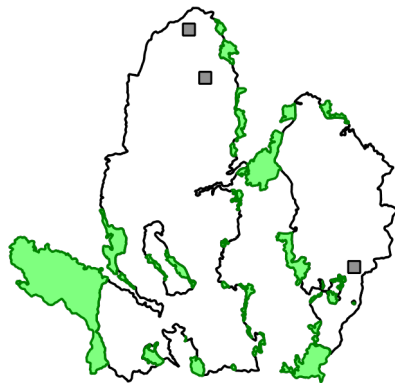

อื่นๆ



การเก็บหาของป่า

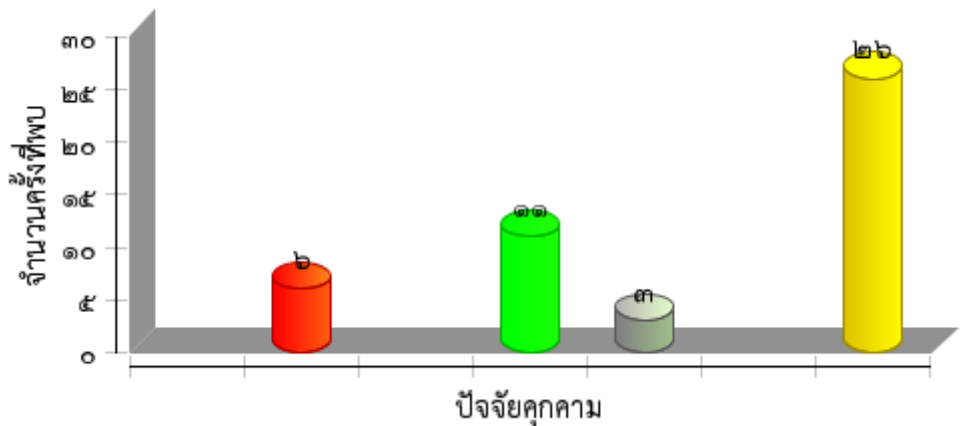
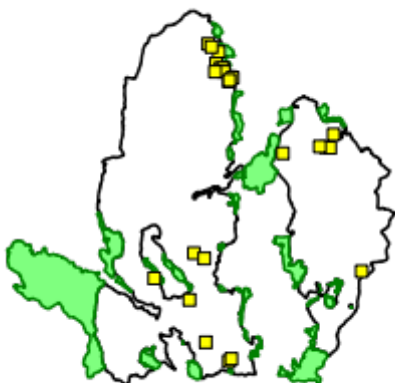



แผนที่การกระจายของปัจจัยนิเวศ
อุทยานแห่งชาติดอยภูนาง
ประจำเดือน มิถุนายน ๒๕๖๓



ต้นไทร/ไม้ผลที่เป็นอาหารสัตว์ป่า

โป่งดิน/โป่งน้ำ

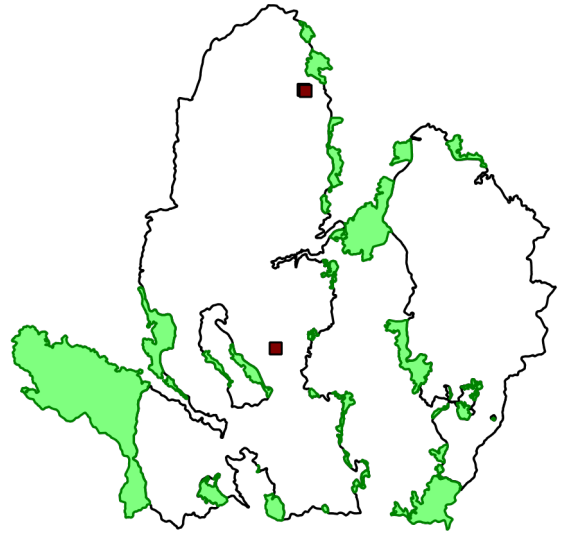
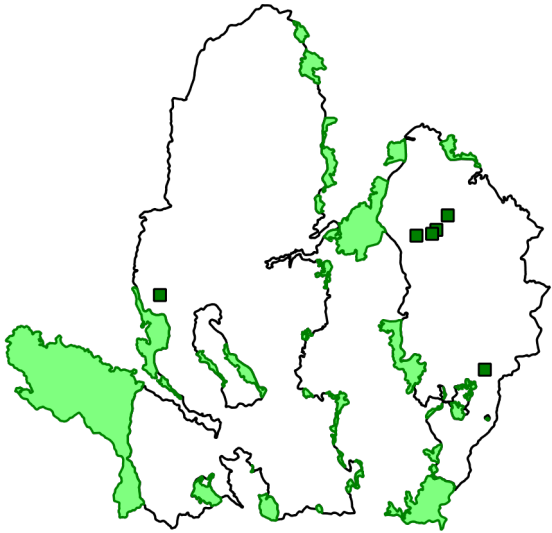

รังผึ้ง

แหล่งน้ำ/ตาน้ำ

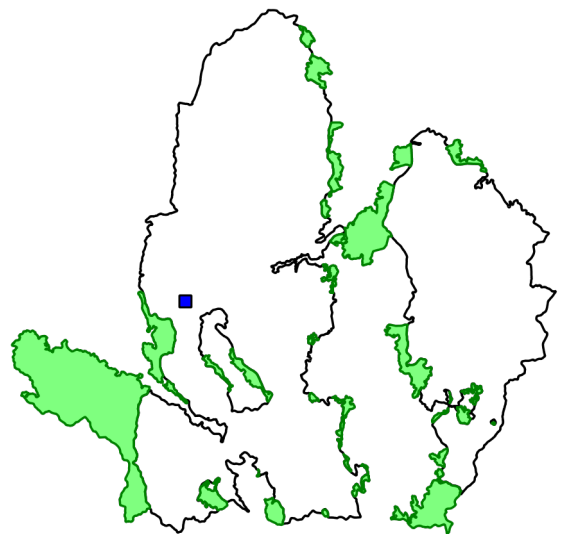
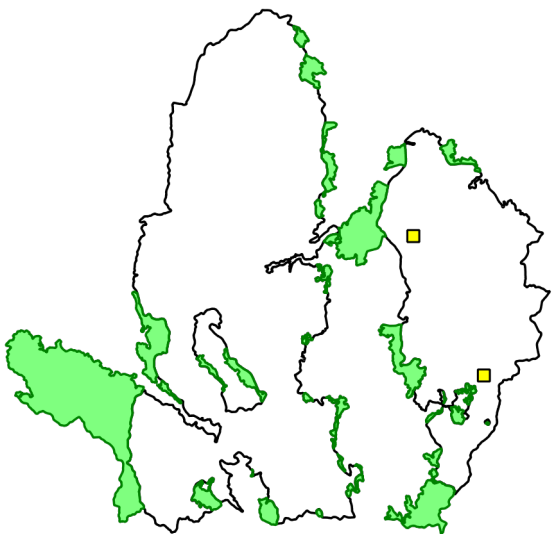



ตารางสรุปการพบปัจจัยนิเวศ
อุทยานแห่งชาติดอยภูนาง
ประจำเดือน มิถุนายน ๒๕๖๓



ปัจจัยนิเวศ	พิกัด X	พิกัด Y	รายละเอียดปัจจัยนิเวศ	สถานะ
พืชอาหารสัตว์	๖๑๖๐๕๔	๒๑๐๐๙๐๘	พบต้นไทร สถานะยังไม่มีผล จำนวน๑ต้น	
	๖๓๙๐๔๑	๒๑๐๖๒๓๗	พบต้นไทรมีผลสุก	
	๖๔๐๔๔๖	๒๑๐๖๓๙๗	พบต้นไทร มีผลสุก มีสัตว์ป่าเข้าใช้ประโยชน์ เช่น นก อีเห็น	
	๖๔๐๘๒๗	๒๑๐๖๗๔๘	พบต้นไทร มีผลสุก มีสัตว์ป่าเข้าใช้ประโยชน์ เช่น นก อีเห็น	
	๖๔๑๘๔๕	๒๑๐๘๐๔๙	พบต้นไทร โต ๒๑๐ เซนติเมตร สูง ๒๙ เมตร	
	๖๔๕๑๖๗	๒๐๙๔๒๑๙	พบต้นมะไฟป่ามีผลสุก	
รังผึ้ง	๖๓๘๗๖๔	๒๑๐๖๖๐๓	พบรังผึ้ง	ไม่ถูกทำลาย
	๖๔๕๐๘๒	๒๐๙๔๐๘๕	พบรังผึ้งบนต้นไม้	ไม่ถูกทำลาย
แหล่งน้ำ ตาน้ำ น้ำตก	๖๑๗๗๙๗	๒๑๐๐๗๓๘	พบบ่อน้ำซับ	
โป่ง	๖๒๕๘๘๘	๒๐๙๖๑๒๓	พบโป่งดิน กว้าง ๘ เมตร ยาว ๑๐ เมตร	เพิ่งเลิกใช้ (๐-๑ สัปดาห์)
	๖๒๘๓๙๐	๒๑๑๙๓๐๗	พบโป่งน้ำ กว้าง ๘ เมตร ยาว ๓๐ เมตร	เพิ่งเลิกใช้ (๐-๑ สัปดาห์)
	๖๒๘๕๖๕	๒๑๑๙๒๐๗	พบโป่งน้ำ กว้าง ๑๐ เมตร ยาว ๒๐ เมตร	เพิ่งเลิกใช้ (๐-๑ สัปดาห์)



แผนที่แสดงการกระจายของพรรณไม้
อุทยานแห่งชาติดอยภูนาง
ประจำเดือน มิถุนายน ๒๕๖๓



ชิงชัน

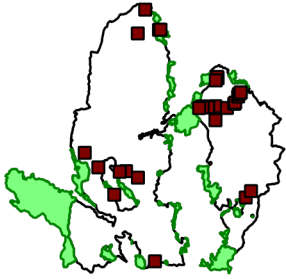

.....
.....

ประดู่

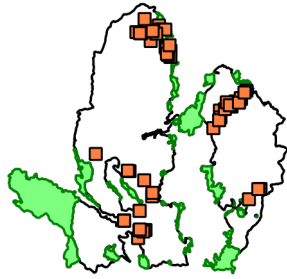

.....
.....

มะค่าโมง

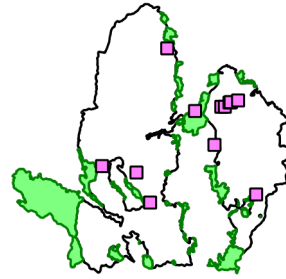

.....
.....

กฤษณา

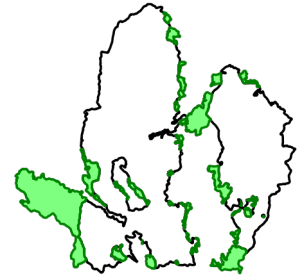

.....
.....

ตะเคียน

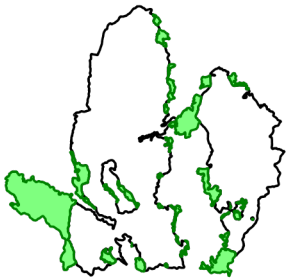

.....
.....

สัก

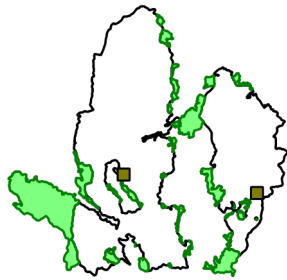

.....
.....

เต็ง

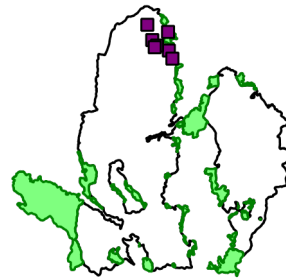

.....
.....

รัง

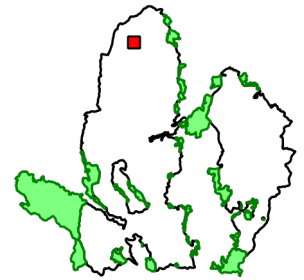

.....
.....

สน



.....
.....

ยางนา

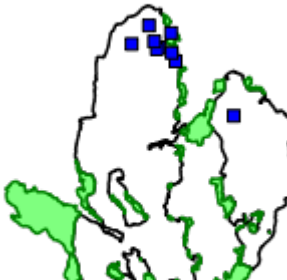

.....
.....

ไม่มีค่าอื่นๆ

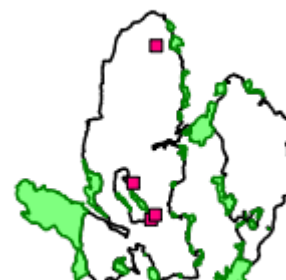

.....
.....

กล้วยไม้

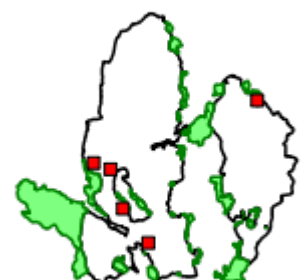

.....
.....







ประมวลภาพการลาดตระเวน
อุทยานแห่งชาติดอยภูนาง สำนักบริหารพื้นที่อนุรักษ์ที่ ๑๕ (เชียงใหม่)
ประจำเดือน มิถุนายน ๒๕๖๓



วันที่/ชุด ลว./พิกัด	รายละเอียด	ภาพภาพ
วันที่ ๒๐-มิ.ย.-๖๓ ชุดลาดตระเวน อช.ดอยภูนาง ชุด ๒ พิกัด ๐๖๕๑๘๑๕ E ๒๑๐๗๐๗๒ N	พบต้นประดู่ ขนาดโต ๑๔๐ ซม. สูง ๑๘ ม. บริเวณห้วยไม้สัก	
วันที่ ๒๐-มิ.ย.-๖๓ ชุดลาดตระเวน อช.ดอยภูนาง ชุด ๒ พิกัด ๐๖๒๗๘๐๖ E ๒๑๒๐๗๙๓ N	พบปลอกกระสุนปืน จำนวน ๑ ปลอก บริเวณห้วยไม้สัก	
วันที่ ๑๗-มิ.ย.-๖๓ ชุดลาดตระเวน อช.ดอยภูนาง ชุด ๓ พิกัด ๐๖๓๓๕๔๘ E ๒๑๐๓๕๓๗ N	พบลูกไก่ป่า ซ่อนตัวอยู่ใต้ใบไม้ จำนวน ๒ ตัว	
วันที่ ๑๙-มิ.ย.-๖๓ ชุดลาดตระเวน อช.ดอยภูนาง ชุด ๓ พิกัด ๐๖๔๐๑๔๐ E ๒๑๐๖๔๒๔ N	พบปลอกกระสุนปืน จำนวน ๒ ปลอก บริเวณห้วยขาม	
วันที่ ๑๙-มิ.ย.-๖๓ ชุดลาดตระเวน อช.ดอยภูนาง ชุด ๓ พิกัด ๐๖๔๐๕๔๗ E ๒๑๐๖๕๓๒ N	พบรอยเท้าหมูป่า บริเวณห้วยขาม	

วันที่/ชุด ลว./พิกัด	รายละเอียด	ภาพภาพ
<p>วันที่ ๑๙-มิ.ย.-๖๓</p> <p>ชุดลาดตระเวน อช.ดอยภูนาง ชป ๓</p> <p>พิกัด ๐๖๔๑๓๘๘ E ๒๑๐๖๗๘๐ N</p>	<p>พบปางพักพราน (ทำลายทิ้ง) บริเวณสันเขาแนว เขตอ.ปง และเชียงใหม่</p>	
<p>วันที่ ๒-มิ.ย.-๖๓</p> <p>ชุดลาดตระเวน อช.ดอยภูนาง ชป ๔</p> <p>พิกัด ๐๖๓๙๒๕๘ E ๒๑๑๔๑๗๖ N</p>	<p>พบต้นชิงชัน ขนาดโต ๑๓๕ ซม. สูง ๑๕ ม. บริเวณสันเขาห้วยขาน</p>	
<p>วันที่ ๑๕-มิ.ย.-๖๓</p> <p>ชุดลาดตระเวน อช.ดอยภูนาง ชป ๕</p> <p>พิกัด ๐๖๒๕๗๕๕ E ๒๑๒๓๖๖๔ N</p>	<p>พบต้นเต็ง ขนาดโต ๒๕๐ ซม. สูง ๓๐ ม. บริเวณสันเขาแม่ทะลาย</p>	
<p>วันที่ ๑๗-มิ.ย.-๖๓</p> <p>ชุดลาดตระเวน อช.ดอยภูนาง ชป ๖</p> <p>พิกัด ๐๖๓๐๑๑๖ E ๒๐๘๒๙๖๘ N</p>	<p>พบเห็ดเผาะ บริเวณแม่น้ำยม บ้านหนองกลาง</p>	
<p>วันที่ ๑๗-มิ.ย.-๖๓</p> <p>ชุดลาดตระเวน อช.ดอยภูนาง ชป ๖</p> <p>พิกัด ๐๖๒๙๑๔๕ E ๒๐๘๒๙๐๓ N</p>	<p>พบต้นประดู่ ขนาดโต ๑๑๕ ซม. สูง ๒๐ ซม. บริเวณน้ำแม่ปิ้ง</p>	

วันที่/ชุด ลว./พิกัด	รายละเอียด	ภาพภาพ
วันที่ ๑๘-มิ.ย.-๖๓ ชุดลาดตระเวน อช.ดอยภูนาง ชป ๖ พิกัด ๐๖๒๗๒๒๐ E ๒๐๘๒๓๘๖ N	พบร่องรอยการแปรรูปไม้สัก ระยะเวลาประมาณ ๑ เดือน บริเวณน้ำแม่ปิ้ง	
วันที่ ๑๘-มิ.ย.-๖๓ ชุดลาดตระเวน อช.ดอยภูนาง ชป ๖ พิกัด ๐๖๒๗๑๓๒ E ๒๐๘๒๓๘๖ N	ตรวจสอบแปลงพื้นที่ที่ราษฎร ยินดีคืนให้ทางราชการ ไม่พบการบุกรุกแต่อย่างใด บริเวณน้ำแม่ปิ้ง	
วันที่ ๑๘-มิ.ย.-๖๓ ชุดลาดตระเวน อช.ดอยภูนาง ชป ๖ พิกัด ๐๖๒๖๖๕๑ E ๒๐๘๒๖๐๖ N	พบร่องรอยการแปรรูปไม้ประดู่ ระยะเวลาประมาณ ๑ อาทิตย์ พบต่อไม้ขนาดโต ๒๑๐ ซม. , ปีกไม้ บริเวณน้ำแม่ปิ้ง	
วันที่ ๑๘-มิ.ย.-๖๓ ชุดลาดตระเวน อช.ดอยภูนาง ชป ๖ พิกัด ๐๖๒๖๒๓๒ E ๒๐๘๒๖๓๗ N	พบร่องรอยการแปรรูปไม้สมพง ระยะเวลาประมาณ ๑ เดือน พบต่อไม้ขนาดโต ๓๐๐ ซม. , ปีกไม้ บริเวณน้ำแม่ปิ้ง	
วันที่ ๙-มิ.ย.-๖๓ ชุดลาดตระเวน อช.ดอยภูนาง ชป ๗ พิกัด ๐๖๓๙๙๙๗ E ๒๑๐๙๘๙๓ N	พบปางพักพราน ระยะเวลาประมาณ ๑ วัน บริเวณห้วยเหิง	

วันที่/ชุด ลว./พิกัด	รายละเอียด	ภาพภาพ
วันที่ ๒๑-มิ.ย.-๖๓ <u>ชุดลาดตระเวน อช.ดอยภูนาง</u> ชุด ๘ พิกัด ๐๖๒๔๔๐๘ E ๒๐๙๕๕๐๙ N	พบต้นประดู่ ขนาดโต ๑๖๐ ซม. สูง ๒๐ ม. บริเวณห้วยขาม	
วันที่ ๒๑-มิ.ย.-๖๓ <u>ชุดลาดตระเวน อช.ดอยภูนาง</u> ชุด ๘ พิกัด ๐๖๓๘๒๖๑ E ๒๑๐๕๓๔๐ N	พบต้นแดง ขนาดโต ๑๓๐ ซม. สูง ๒๐ ซม. บริเวณห้วยขาม	
วันที่ ๒๒-มิ.ย.-๖๓ <u>ชุดลาดตระเวน อช.ดอยภูนาง</u> ชุด ๘ พิกัด ๐๖๓๘๗๖๔ E ๒๑๐๖๖๐๓ N	พบรังผึ้ง บริเวณห้วยขาม	
วันที่ ๒๓-มิ.ย.-๖๓ <u>ชุดลาดตระเวน อช.ดอยภูนาง</u> ชุด ๘ พิกัด ๐๖๓๘๖๐๘ E ๒๑๐๘๘๕๖ N	พบต้นมะค่าโมง ขนาดโต ๒๘๐ ซม. สูง ๓๐ ซม. บริเวณสันเขาห้วยขาม	
วันที่ ๑๕-มิ.ย.-๖๓ <u>ชุดลาดตระเวน อช.ดอยภูนาง</u> ชุด ๙ พิกัด ๐๖๑๘๒๓๒ E ๒๑๐๑๔๑๔ N	พบร่องรอยการแปรรูปไม้ชิงชัน ระยะเวลาประมาณ ๑ เดือน บริเวณสันเขาห้วยจี่ะแล้ง	



สรุปผลงานลาดตระเวน อุทยานแห่งชาติดอยภูนาง ประจำเดือน มิถุนายน ๒๕๖๓



สรุปผลการดำเนินงาน

จากผลการดำเนินงานข้างต้นสามารถสรุปผลได้ดังนี้

๑. ในพื้นที่อุทยานแห่งชาติดอยภูนางมีการคุกคามจากการลักลอบล่าสัตว์ป่าอยู่พื้นที่บริเวณรอบแนวเขต
๒. พบร่องรอยการทำไม้ในพื้นที่
๓. พบร่องรอยขยะในพื้นที่ป่าอนุรักษ์ เกิดจากชาวบ้านเข้ามาเก็บหาของป่า
๔. พบร่องรอยการเก็บหาทรัพยากรในพื้นที่อุทยานแห่งชาติดอยภูนาง
๕. ลาดตระเวนเก็บข้อมูลทรัพยากรธรรมชาติเกิดใหม่ทดแทน

ปัญหาและอุปสรรค

๑. จำนวนเจ้าหน้าที่ในการลาดตระเวนมีจำนวนน้อยเมื่อเทียบกับขนาดพื้นที่
๒. แหล่งน้ำสะอาดหายาก
๓. ฝนตก

ข้อเสนอแนะ

๑. อยากให้มีการเพิ่มจำนวนเจ้าหน้าที่ให้มากขึ้น
๒. ตั้งจุดสกัดเพิ่มเติมในพื้นที่เสี่ยงต่อการลักลอบเข้ามากระทำผิด
๓. เพิ่มความมั่นคงของเจ้าหน้าที่ผู้ปฏิบัติงาน โดยเฉพาะอย่างยิ่งในพนักงานจ้างเหมา

แผนการลาดตระเวนในเดือนต่อไป

๑. เจ้าหน้าที่ผู้เกี่ยวข้อง ได้มีการประชุมวางแผนการเดินลาดตระเวนในพื้นที่เสี่ยง ในวันที่ ๒๙ มิถุนายน ๒๕๖๓

(ลงชื่อ) ผู้จัดทำรายงาน

(นายไตรภพ คำมาปັນ)

นักวิชาการแผนที่ภาพถ่าย

วันที่

(ลงชื่อ) ผู้จัดตรวจรายงาน

(นายศราวุธ เกตุเจริญ)

หัวหน้าอุทยานแห่งชาติดอยภูนาง

วันที่