



รายงานลาดตระเวนเชิงคุณภาพในพื้นที่อนุรักษ์

อุทยานแห่งชาติภูซาง  
Phu Sang National Park

ประจำเดือน พฤษภาคม ๒๕๖๔



# รายงานผลการลาดตระเวน อุทยานแห่งชาติภูซาง ประจำเดือน พฤษภาคม ๒๕๖๔



จำนวนชุดลาดตระเวน ๔ ชุด จำนวนครั้งในการลาดตระเวน ๓๕ ครั้ง จำนวนวันในการลาดตระเวน ๕๖ วัน  
รวมระยะทางในการลาดตระเวนทั้งหมด ๕๓๒.๙๐ กิโลเมตร

ทีมที่	ชื่อชุดลาดตระเวน	ระหว่างวันที่	จำนวนครั้ง	จำนวนวัน	ระยะทางการลาดตระเวน (กม.)			
					เดินเท้า	รถยนต์	ทางน้ำ	อากาศ
๑	Phusang๑๐๐		๙	๑๔	๓๔	๘๓	๐	๐
๒	Phusang๒๐๐		๙	๑๔	๔๘	๘๘	๐	๐
๓	Phusang๓๐๐		๙	๑๔	๒๒	๔๑	๐	๐
๔	Phusang๔๐๐		๘	๑๔	๒๑	๑๙๕	๐	๐
ผลรวม			๓๕	๕๖	๑๒๖	๔๐๗	๐	๐

กราฟแสดงจำนวนวัน และระยะทางในการลาดตระเวน

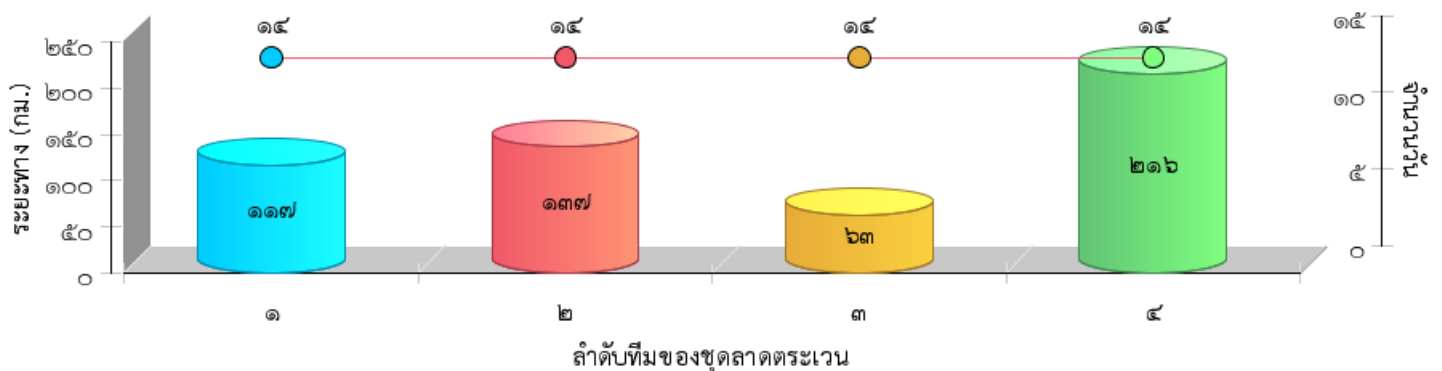



แผนที่แสดงความเข้มข้นของการลาดตระเวน  
อุทยานแห่งชาติภูซาง  
ประจำเดือน พฤษภาคม ๒๕๖๔

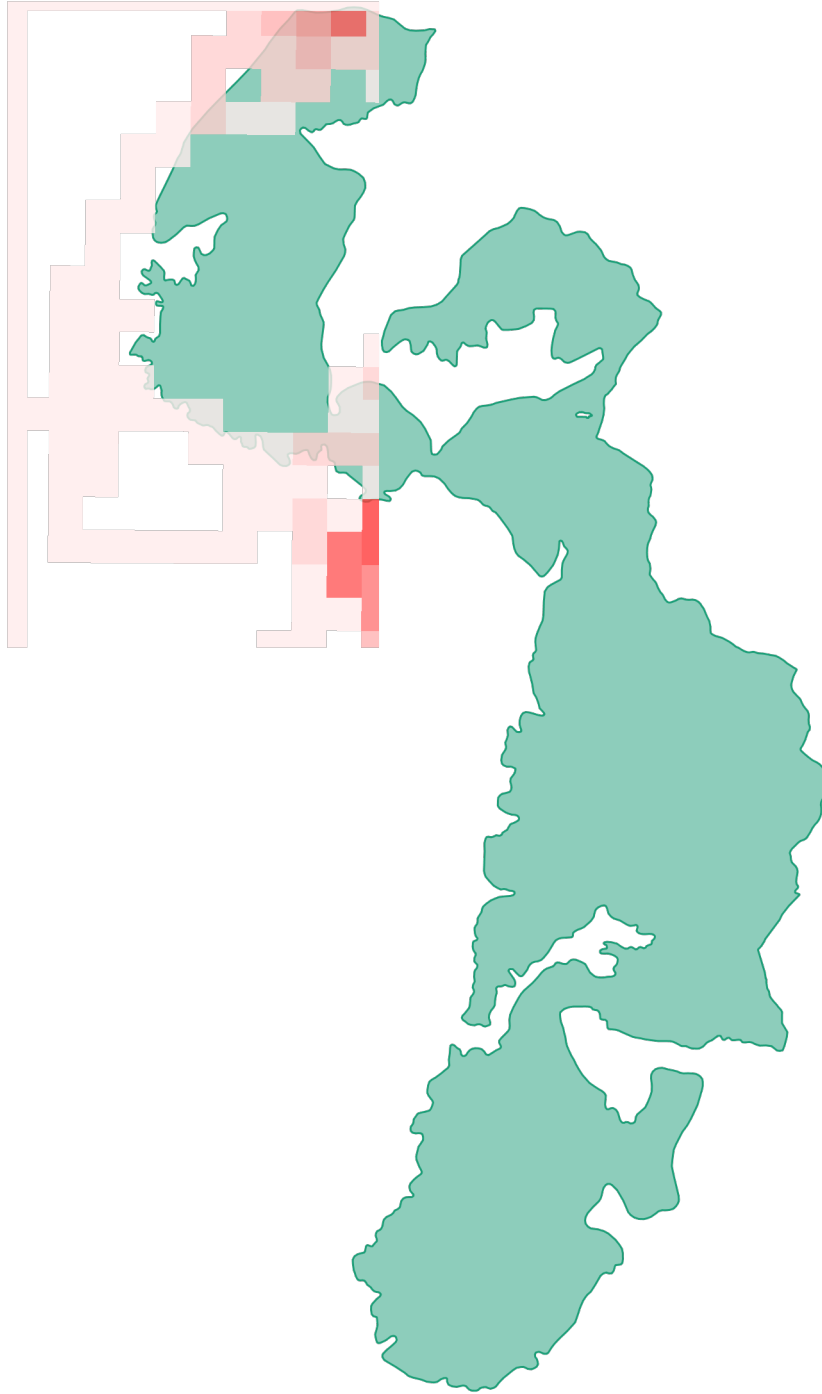

แผนที่แสดงเส้นทางการลาดตระเวน  
อุทยานแห่งชาติภูซาง  
ประจำเดือน พฤษภาคม ๒๕๖๔

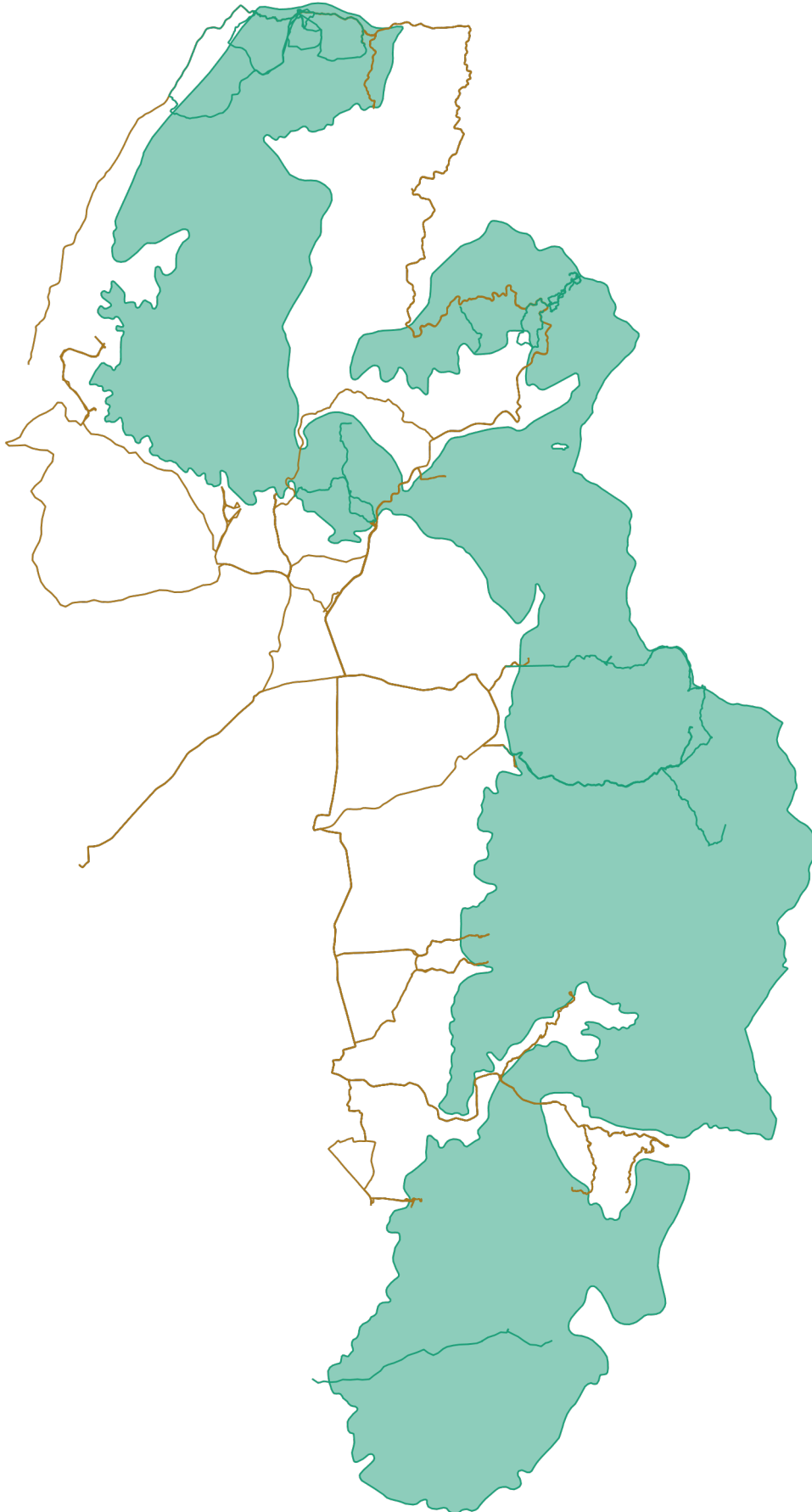



แผนที่แสดงการกระจายของสัตว์ป่า  
อุทยานแห่งชาติภูซาง  
ประจำเดือน พฤษภาคม ๒๕๖๔



อีเห็น



.....  
.....

ลิง



.....  
.....

นาก



.....  
.....

หมาป่า



.....  
.....

นกยูง



.....  
.....

หมูป่า



.....  
.....

ไก่ป่า



.....  
.....

เก้ง



.....  
.....



# แผนที่แสดงการกระจายของสัตว์ป่า อุทยานแห่งชาติภูซาง ประจำเดือน พฤษภาคม ๒๕๖๔



.....

.....

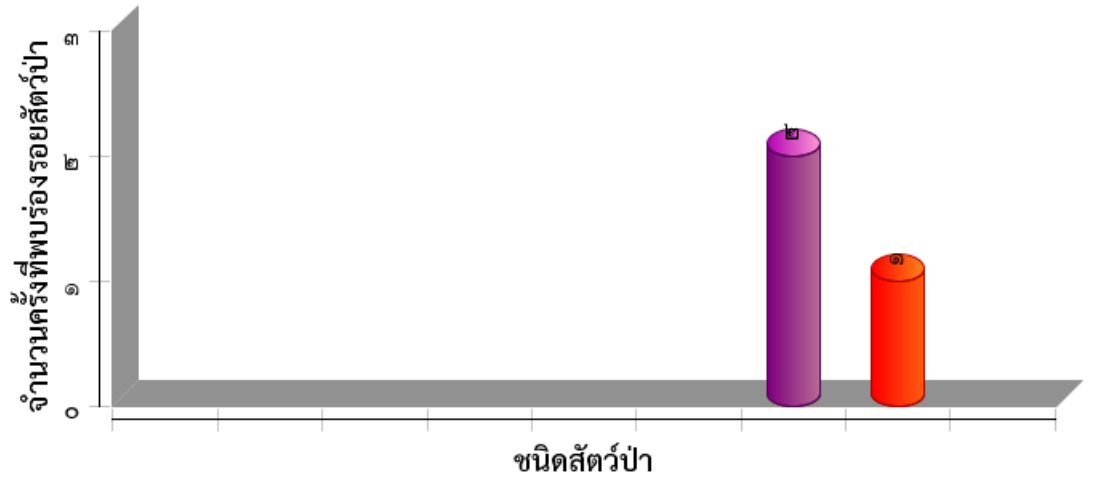



ตารางสรุปการพบปัจจัยคุกคาม  
อุทยานแห่งชาติภูซาง  
ประจำเดือน พฤษภาคม ๒๕๖๔



ปัจจัยคุกคาม	ชุดลาดตระเวน	พิกัด X	พิกัด Y	รายละเอียดของปัจจัยคุกคาม	การจัดการ	สถานที่
การล่า	Phusang๔๐๐	๖๔๖๔๙๙	๒๑๕๑๖๗๗	พบปลอกกระสุนลูกซอง ๑ ปลอก สภาพใหม่ บริเวณตันทวา	เก็บกลับ	ในพื้นที่
ทำไม้	Phusang๒๐๐	๖๕๒๙๑๕	๒๑๖๘๖๕๘	พบการทำไม้ประดู่เหลือแต่ต่อไม้ ส่วนลำต้นถูกแปรรูปและเคลื่อนย้ายไปแล้ว ประมาณ ๑-๒ สัปดาห์	สังเกตการณ์	ในพื้นที่
ปศุสัตว์	Phusang๔๐๐	๖๔๒๗๒๙	๒๑๘๗๖๓๙	พบวัวที่ชาวบ้านนำเข้ามาเลี้ยงในพื้นที่ ๒๐ ตัว	สังเกตการณ์	ในพื้นที่
เก็บหาของป่า	Phusang๓๐๐	๖๔๑๘๑๘	๒๑๘๘๑๖๐	พบชาวบ้านเลาตาขาวเข้ามาหาเห็ดในพื้นที่ ๑ คน		ในพื้นที่
	Phusang๔๐๐	๖๔๖๓๐๕	๒๑๕๑๖๕๗	พบต้นไม้ไผ่ตัดทำบันไดขึ้นต้นไม้ สภาพเก่า		ในพื้นที่
		๖๔๖๖๓๕	๒๑๕๑๖๘๑	พบถุงพลาสติกใส่อาหาร ๕ ชิ้น สภาพประมา ๔ วัน	ทำลาย	ในพื้นที่



# การกระจายของปัจจัยคุกคาม อุทยานแห่งชาติภูซาง ประจำเดือน พฤษภาคม ๒๕๖๔



การบุกรุกแผ้วถาง



การล่า



การจับสัตว์น้ำ



การทำไม้

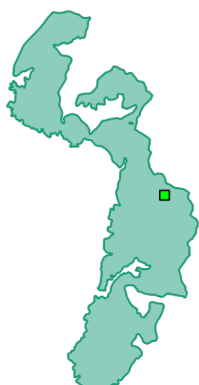

การเลี้ยงปศุสัตว์



ไฟป่า



การเก็บหาของป่า

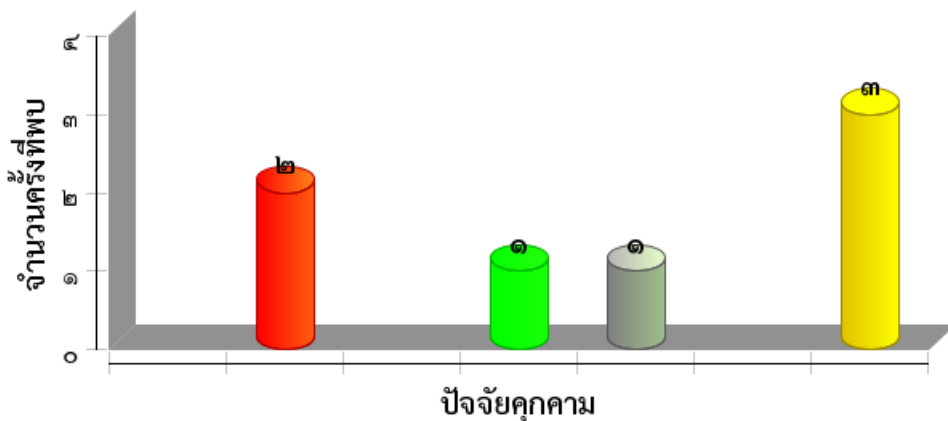





แผนที่การกระจายของปัจจัยนิเวศ  
อุทยานแห่งชาติภูซาง  
ประจำเดือน พฤษภาคม ๒๕๖๔



ต้นไทร/ไม้ผลที่เป็นอาหารสัตว์ป่า

โป่งดิน/โป่งน้ำ



ต้นไม้





แหล่งน้ำ/ตาน้ำ





ประมวลภาพการลาดตระเวน  
อุทยานแห่งชาติภูซาง  
ประจำเดือน พฤษภาคม ๒๕๖๔



วันที่/ชุดลาดตระเวน/พิกัด	รายละเอียดภาพ	ภาพถ่าย
๑๑/๕๐๐/๕๗Q๖๔๖๔๙๙ ๒๑๕๑๖๗๗	ปลอกกระสุนลูกซอง ๑ ปลอก สภาพใหม่ บริเวณต้น หว้า	
๑๔/๒๐๐/๕๗Q ๖๕๒๙๑๕ ๒๑๖๘๖๕๘	พบการทำไม้ประดู่เหลือแต่ตอไม้ ส่วน ลำต้นถูกแปรรูปและเคลื่อนย้ายไปแล้ว ประมาณ ๑-๒ สัปดาห์	
๐๘/๕๐๐/๕๗Q ๖๔๒๗๒๙ ๒๑๘๗๖๓๙	พบวัวที่ชาวบ้านนำเข้ามาเลี้ยงในพื้นที่ ๒๐ ตัว	
๒๓/๓๐๐/๕๗Q ๖๔๑๘๑๘ ๒๑๘๘๑๖๐	พบชาวบ้านเลาตาขาวเข้ามาหาเห็ดใน พื้นที่ ๑ คน	



สรุปผลงานลาดตระเวน  
อุทยานแห่งชาติภูซาง  
ประจำเดือน พฤษภาคม ๒๕๖๔



สรุปผลการดำเนินงาน

- ๑.ลาดตระเวนในพื้นที่ที่เข้าไม่ถึงได้เพิ่ม ๔.๘๑ เปอร์เซ็นต์ จาก ๗๑.๘๓ เป็น ๗๖.๖๔เปอร์เซ็นต์
- ๒.ยังพบการนำปศุสัตว์เข้ามาเลี้ยงในพื้นที่ ต.ตบเต่า อ.เทิง จ.เชียงราย
- ๓.

ปัญหาและอุปสรรค

๑. -ขาดอุปกรณ์เดินป่าที่มีประสิทธิภาพ
๒. -ชุดลายพรางที่ใช้งานเริ่มชำรุด
๓. -
๔. -

ข้อเสนอแนะ

๑. เพิ่มความมั่นคงของเจ้าหน้าที่ผู้ปฏิบัติงาน โดยเฉพาะอย่างยิ่งในพนักงานจ้างเหมา
๒. ต้องการชุดลายพรางที่ใช้ในการลาดตระเวนเพิ่มเติม อย่างน้อย ปีละ ๒ ชุด
๓. ต้องการอุปกรณ์เดินป่าเพิ่มเติม

แผนการลาดตระเวนในเดือนต่อไป

๑. ออกลาดตระเวนตามแผนลาดตระเวน ไม่พบปัจจัยคุกคาม
๒. ผลักดันปศุสัตว์ให้ออกจากพื้นที่
- ๓.

(ลงชื่อ) ..... ผู้จัดทำรายงาน  
( นายสุรชัช คำอ้าย )  
วันที่ ๓ มิถุนายน ๒๕๖๔

(ลงชื่อ) ..... ผู้ตรวจรายงาน  
( นายบัณฑิต สมสุวรรณ )  
หัวหน้าอุทยานแห่งชาติภูซาง  
วันที่ ๓ มิถุนายน ๒๕๖๔