



รายงานลาดตระเวนเชิงคุณภาพในพื้นที่อนุรักษ์

อุทยานแห่งชาติภูซาง
Phu Sang National Park

ประจำเดือน มกราคม ๒๕๖๔



รายงานผลการลาดตระเวน อุทยานแห่งชาติภูซาง ประจำเดือน มกราคม ๒๕๖๔



จำนวนชุดลาดตระเวน ๔ ชุด จำนวนครั้งในการลาดตระเวน ๓๗ ครั้ง จำนวนวันในการลาดตระเวน ๕๖ วัน
รวมระยะทางในการลาดตระเวนทั้งหมด ๗๑๐.๐๐ กิโลเมตร

ทีมที่	ชื่อชุดลาดตระเวน	ระหว่างวันที่	จำนวนครั้ง	จำนวนวัน	ระยะทางการลาดตระเวน (กม.)			
					เดินเท้า	รถยนต์	ทางน้ำ	อากาศ
๑	Phusang๑๐๐		๙	๑๓	๔๗	๑๐๗	๐	๐
๒	Phusang๒๐๐		๙	๑๔	๓๗	๒๖๔	๐	๐
๓	Phusang๓๐๐		๑๒	๑๘	๓๑	๑๓	๐	๐
๔	Phusang๔๐๐		๗	๑๑	๔๐	๑๗๑	๐	๐
ผลรวม			๓๗	๕๖	๑๕๕	๕๕๕	๐	๐

กราฟแสดงจำนวนวัน และระยะทางในการลาดตระเวน

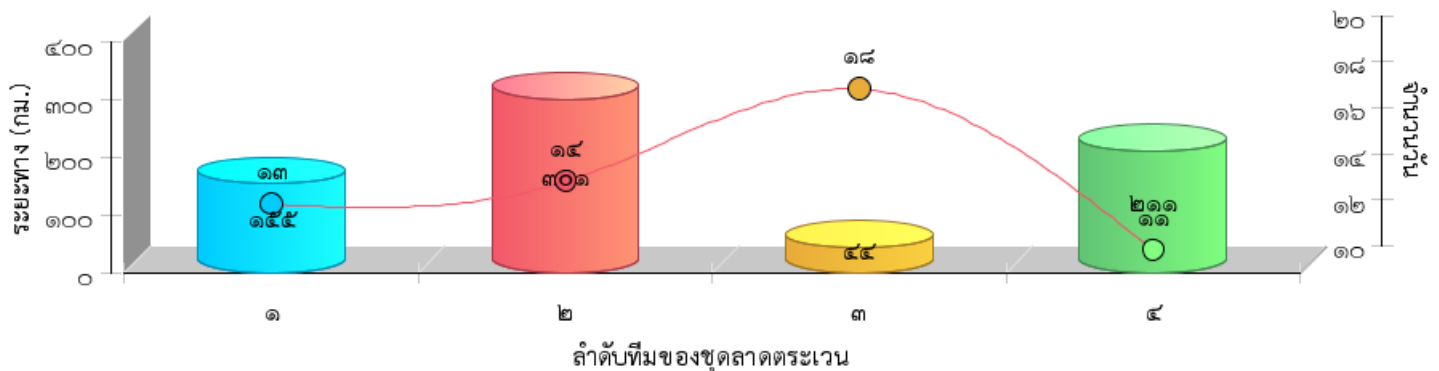



แผนที่แสดงความเข้มข้นของการลาดตระเวน
อุทยานแห่งชาติภูซาง
ประจำเดือน มกราคม ๒๕๖๔

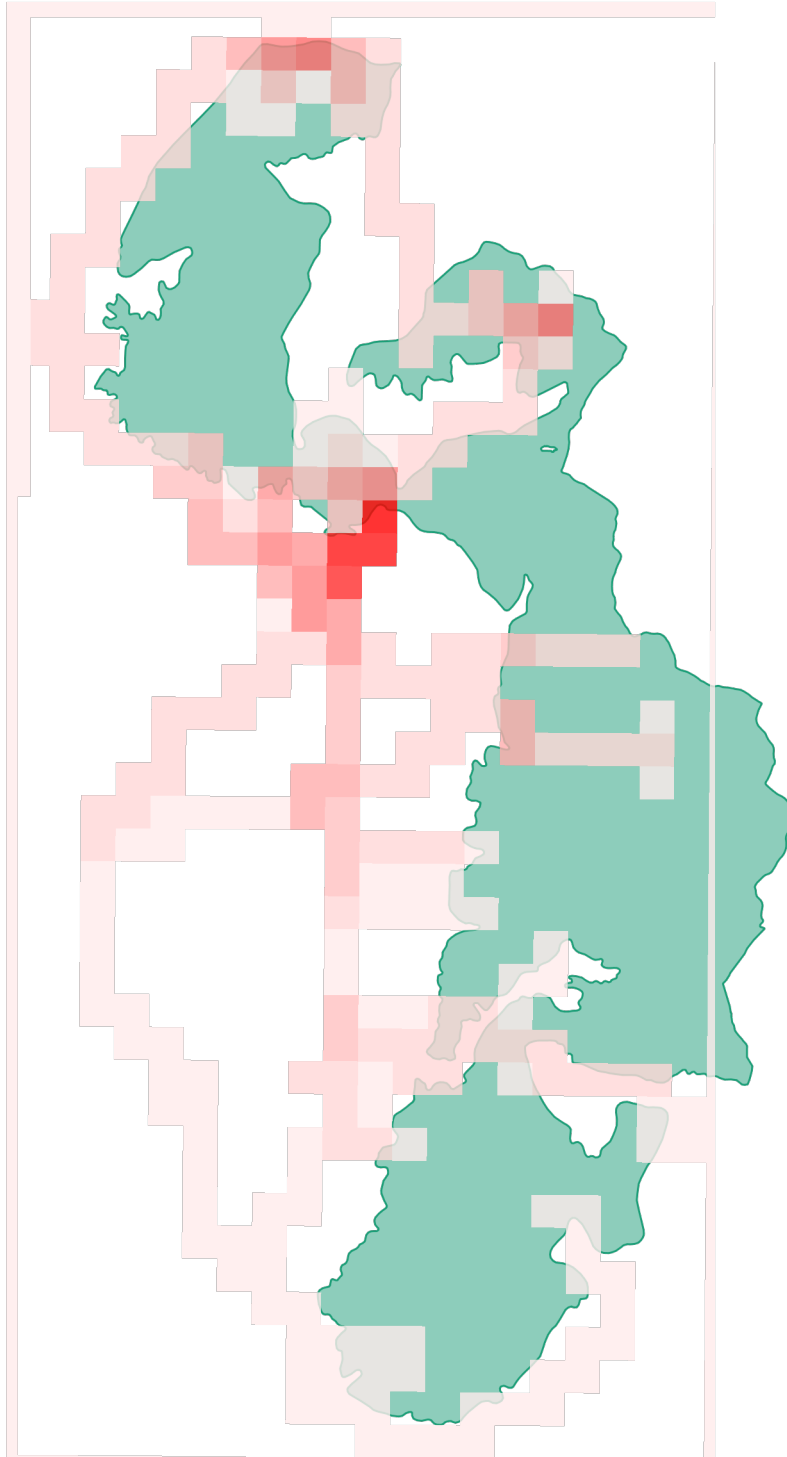

แผนที่แสดงเส้นทางการลาดตระเวน
อุทยานแห่งชาติภูซาง
ประจำเดือน มกราคม ๒๕๖๔

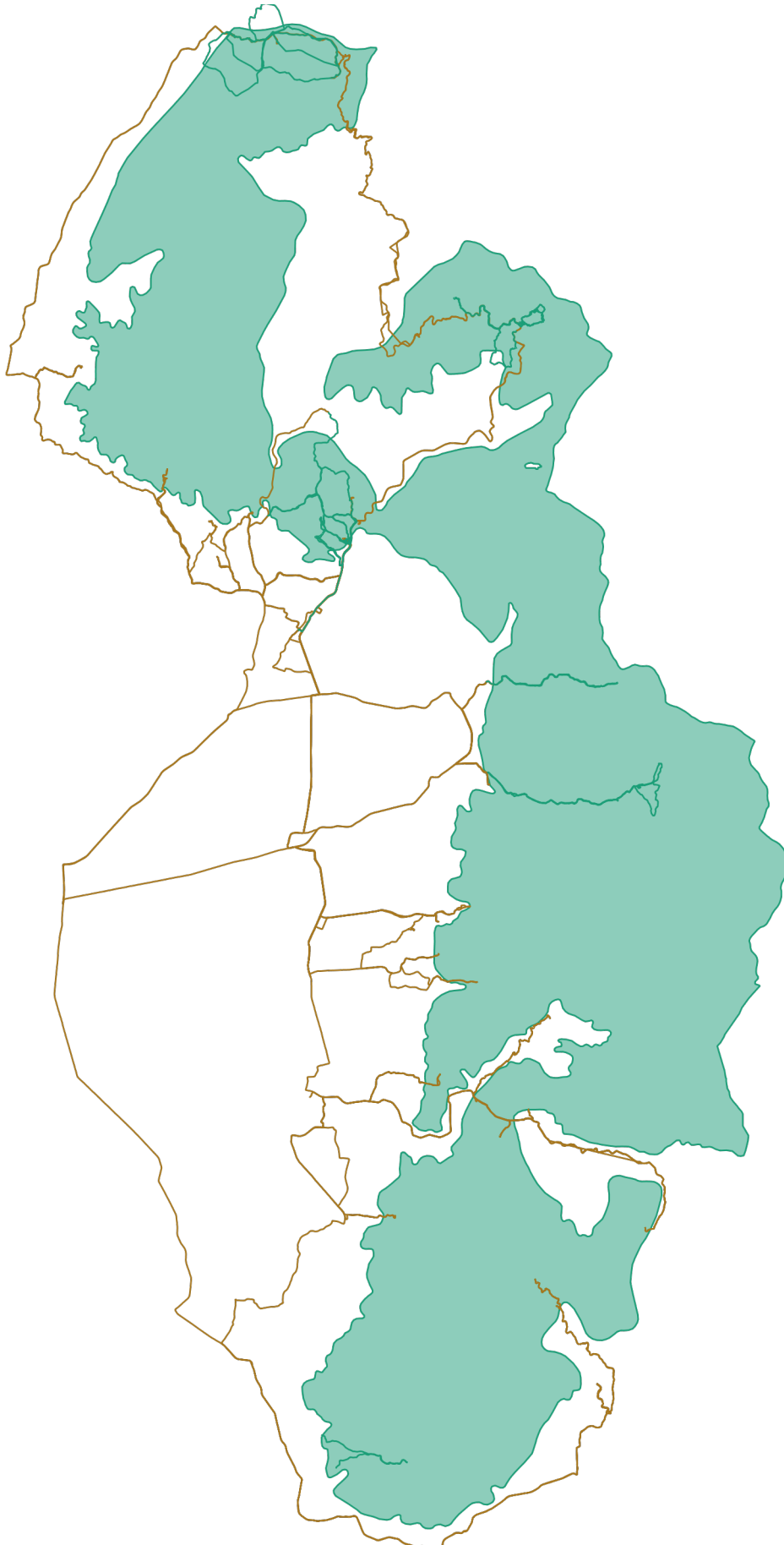



แผนที่แสดงการกระจายของสัตว์ป่า
อุทยานแห่งชาติภูซาง
ประจำเดือน มกราคม ๒๕๖๔



อีเห็น



.....
.....

ลิง



.....
.....

นาก



.....
.....

หมาป่า



.....
.....

นกยูง



.....
.....

หมูป่า



.....
.....

ไก่ป่า



.....
.....

เก้ง



.....
.....



แผนที่แสดงการกระจายของสัตว์ป่า
อุทยานแห่งชาติภูซาง
ประจำเดือน มกราคม ๒๕๖๔



.....

.....

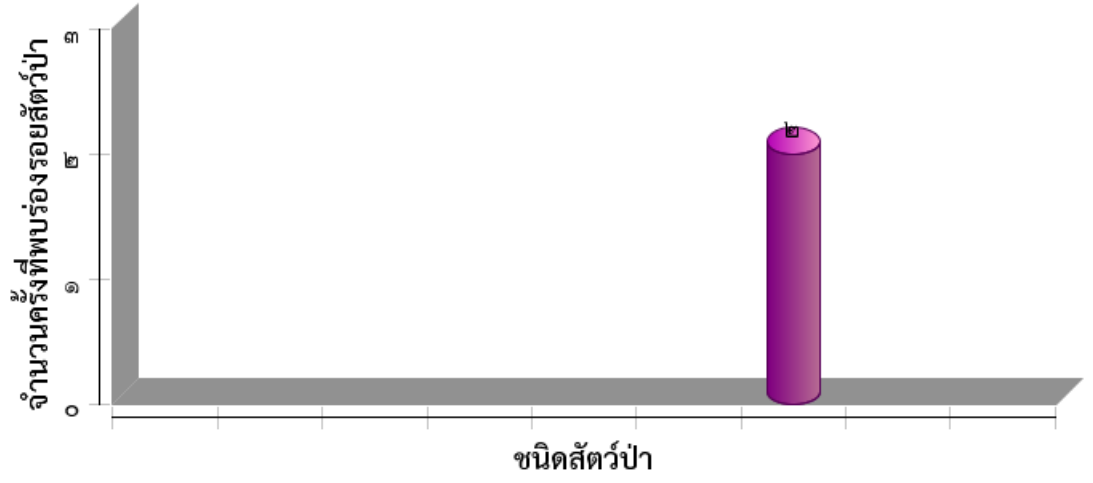



ตารางสรุปการพบปัจจัยคุกคาม

อุทยานแห่งชาติภูซาง

ประจำเดือน มกราคม ๒๕๖๔



ปัจจัยคุกคาม	ชุดลาดตระเวน	พิกัด X	พิกัด Y	รายละเอียดของปัจจัยคุกคาม	การจัดการ	สถานที่
การล่า	Phusang๑๐๐	๖๕๑๖๙๓	๒๑๗๐๕๓๗	พบปลอกลูกปืน ลูกซองขนาดเบอร์๑๒ ยี่ห้อ วินเซสเตอร์ จำนวน ๑ ปลอก สภาพประมาณ ๑ เดือน		
	Phusang๒๐๐	๖๔๑๐๖๘	๒๑๘๖๙๐๑	พบปลอกกระสุนลูกซอง ๑ ปลอกไม่ทราบยี่ห้อ จำนวน ๑ ปลอก สภาพเก่า	เก็บกลับ	ในพื้นที่
	Phusang๔๐๐	๖๔๒๖๔๗	๒๑๗๕๓๙๔	พบจุดนั่งยิงสัตว์ป่า ๔ จุดรอบๆต้นไทร และยังพบขนนกเขาถูกถอนกองไว้ จำนวน ๑กอง	สังเกตการณ์	ในพื้นที่
		๖๔๓๔๔๒	๒๑๗๖๔๐๙	พบกล่องนม ดัชมิล ๒ กล่อง และถุงพลาสติกใส่สำหรับห่ออาหาร ๑ ชิ้น ประมาณ ๑ สัปดาห์		
		๖๔๓๘๑๕	๒๑๗๖๔๑๕	พบห้างดักยิงสัตว์ป่าบนดิน สภาพประมาณ ๕ วัน	ทำลาย	ในพื้นที่
๖๔๔๒๗๕	๒๑๗๕๒๔๔	พบห้างดักยิงสัตว์ป่าบนต้นไม้ สภาพประมาณ ๕ วัน	ทำลาย	ในพื้นที่		
ทำไม้	Phusang๑๐๐	๖๔๔๐๖๐	๒๑๘๗๙๕๗	พบการถากเอาไม้สนสามใบ(เกี้ยว)	สังเกตการณ์	ในพื้นที่
	Phusang๒๐๐	๖๕๒๘๔๑	๒๑๖๘๒๘๔	พบจุดทำไม้ประจู่ถูกชักลากออกไปแล้ว		ในพื้นที่
อื่นๆ	Phusang๔๐๐	๖๔๕๓๒๘	๒๑๔๘๘๑๐	พบชาย๑คนเดินทางกลับจากซ่อมท่อประปา		ในพื้นที่
				รถจักรยานยนต์ของชายที่กลับจากการซ่อมท่อประปา		ในพื้นที่
				พบชาย๒คนเดินทางเข้าไปซ่อมท่อนี้		ในพื้นที่
เก็บหาของป่า	Phusang๒๐๐	๖๔๑๘๔๖	๒๑๘๗๗๙๓	พบกล่องนม และประป้อปลากระป๋องรวม ๒ ชิ้น สภาพเก่า	ทำลาย	ในพื้นที่
	Phusang๔๐๐	๖๔๖๗๑๙	๒๑๖๒๙๙๙	พบชาย๑คนชื่อนาย สิงห์ มีหลายพร้อมรถจักรยานยนต์ ฮอนด้าดรีม สีดำ ออกมาจากป่า เข้าไปเพื่อเก็บเม็ดกระบก		ในพื้นที่
ไม่ทราบ	Phusang๑๐๐	๖๕๒๘๖๘	๒๑๖๗๖๘๑	พบการก่อกองไฟทำกับข้าว และอุปกรณ์เสพยาเสพติด สภาพประมาณ ๑-๒ วัน		ในพื้นที่



การกระจายของปัจจัยคุกคาม อุทยานแห่งชาติภูซาง ประจำเดือน มกราคม ๒๕๖๔



การบุกรุกแผ้วถาง



การล่า

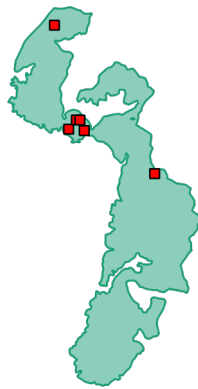

การจับสัตว์น้ำ



การทำไม้

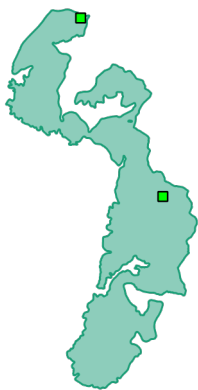

การเลี้ยงปศุสัตว์



ไฟป่า



การเก็บหาของป่า

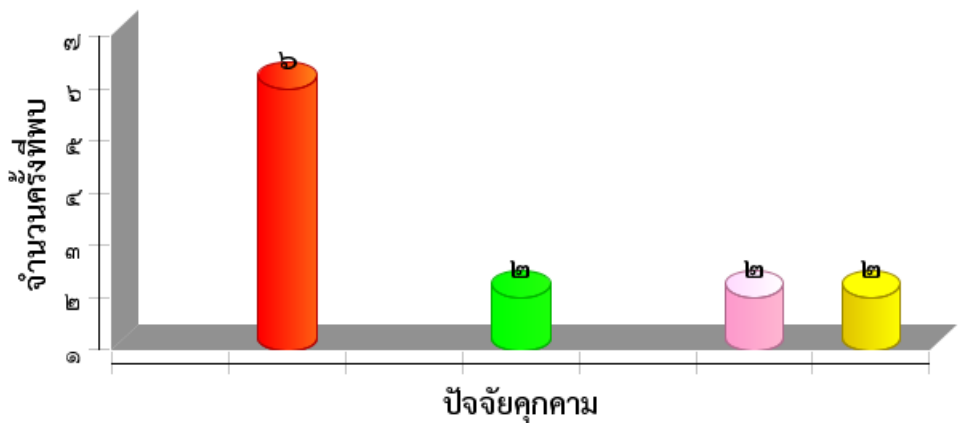



แผนที่การกระจายของปัจจัยนิเวศ
อุทยานแห่งชาติภูซาง
ประจำเดือน มกราคม ๒๕๖๔



ต้นไทร/ไม้ผลที่เป็นอาหารสัตว์ป่า

โป่งดิน/โป่งน้ำ



ต้นไม้

แหล่งน้ำ/ตาน้ำ





สรุปผลงานลาดตระเวน
อุทยานแห่งชาติภูซาง
ประจำเดือน มกราคม ๒๕๖๓



สรุปผลการดำเนินงาน

จากผลการดำเนินงานข้างต้นสามารถสรุปผลได้ดังนี้

๑. พบการทำไม้ในพื้นที่ ต.ตับเต่า อ.เทิง จ.เชียงราย และ ต.ทุ่งกล้วย อ.ภูซาง จ.พะเยา รวม ๒ จุด
๒. พบกองไฟ จำนวน ๑ กองและอุปกรณ์เสพยาเสพติด ไม่ทราบสาเหตุในการเข้าพื้นที่
๓. พบกองมูลหมาป่าบริเวณป่าหลังที่ทำการอุทยานฯ ในลักษณะสภาพใหม่ สด จำนวน ๓ แห่ง

ปัญหาและอุปสรรค

๑. -ขาดอุปกรณ์เดินป่าที่มีประสิทธิภาพ
๒. -ชุดลายพรางที่ใช้งานเริ่มชำรุด
๓. -
๔. -

ข้อเสนอแนะ

๑. เพิ่มความมั่นคงของเจ้าหน้าที่ผู้ปฏิบัติงาน โดยเฉพาะอย่างยิ่งในพนักงานจ้างเหมา
๒. ต้องการชุดลายพรางที่ใช้ในการลาดตระเวนเพิ่มเติม อย่างน้อย ปีละ ๒ ชุด
๓. ต้องการอุปกรณ์เดินป่าเพิ่มเติม

แผนการลาดตระเวนในเดือนต่อไป

๑. จัดชุดลาดตระเวนไฟป่าตามจุดเสี่ยงต่างๆ
๒. ฝึกระวังการลักลอบทำไม้ ต.ตับเต่า อ.เทิง จ.เชียงราย และ ต.ทุ่งกล้วย อ.ภูซาง จ.พะเยา

(ลงชื่อ) ผู้จัดทำรายงาน
(นายสุรชัย คำอ้าย)
วันที่ ๔ กุมภาพันธ์ ๒๕๖๔

(ลงชื่อ) ผู้จัดตรวจรายงาน
(นายบัณฑิต สมสุวรรณ)
หัวหน้าอุทยานแห่งชาติภูซาง
๔ กุมภาพันธ์ ๒๕๖๔