



รายงานลาดตระเวนเชิงคุณภาพในพื้นที่อนุรักษ์

อุทยานแห่งชาติดอยหลวง
Doi Luang National Park

ประจำเดือน ตุลาคม ๒๕๖๕



รายงานผลการลาดตระเวน อุทยานแห่งชาติดอยหลวง ประจำเดือน ตุลาคม ๒๕๖๕



จำนวนชุดลาดตระเวน ๑๐ ชุด จำนวนครั้งในการลาดตระเวน ๘๒ ครั้ง จำนวนวันในการลาดตระเวน ๑๔๓ วัน
รวมระยะทางในการลาดตระเวนทั้งหมด ๒,๕๐๙.๐๗ กิโลเมตร

ทีมที่	ชื่อชุดลาดตระเวน	ระหว่างวันที่	จำนวนครั้ง	จำนวนวัน	ระยะทางการลาดตระเวน (กม.)			
					เดินเท้า	รถยนต์	ทางน้ำ	อากาศ
๑	จำปาทอง		๘	๑๔	๕๘	๑๘๐	๐	๐
๒	ทุ่งมัน		๗	๑๔	๖๓	๑๗๗	๐	๐
๓	ทำน้ำ		๘	๑๔	๗๒	๑๒๖	๐	๐
๔	ปางอ้อย		๙	๑๔	๖๓	๑๓๖	๐	๐
๕	ผาวี		๗	๑๔	๔๘	๙๖	๐	๐
๖	วังแก้ว		๙	๑๕	๖๒	๑๘๕	๐	๐
๗	สันกลาง		๑๐	๑๔	๖๕	๒๒๓	๐	๐
๘	สายตรวจ สาย ๑		๖	๑๕	๔๔	๓๒๘	๐	๐
๙	สายตรวจ สาย ๒		๑๐	๑๔	๕๑	๓๐๖	๐	๐
๑๐	ห้วยทราย		๘	๑๕	๖๖	๑๖๐	๐	๐
ผลรวม			๘๒	๑๔๓	๕๙๒	๑,๙๑๗	๐	๐

กราฟแสดงจำนวนวัน และระยะทางในการลาดตระเวน

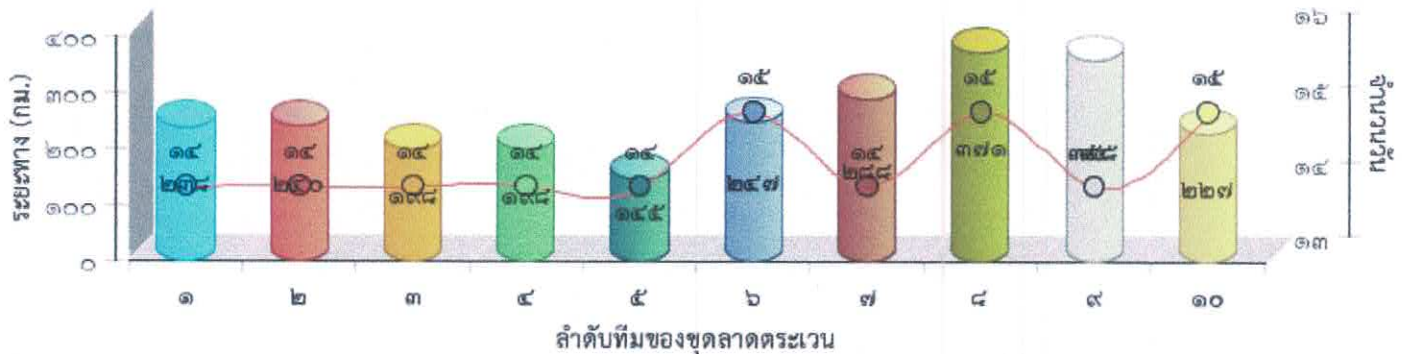



แผนที่แสดงความเข้มข้นของการลาดตระเวน
อุทยานแห่งชาติดอยหลวง
ประจำเดือน ตุลาคม ๒๕๖๕

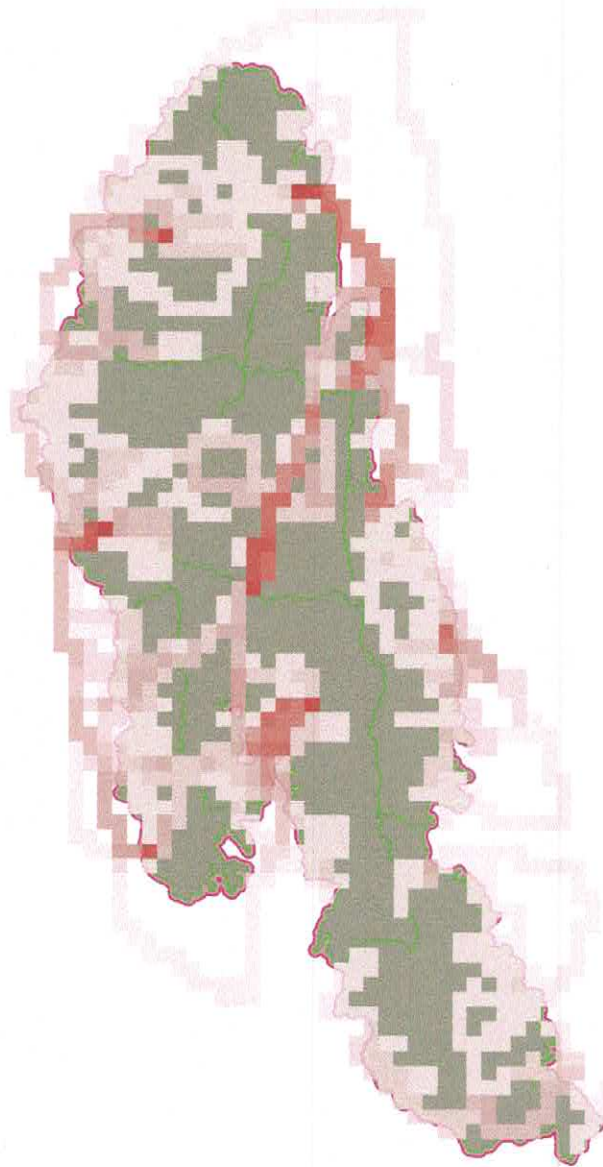



แผนที่แสดงเส้นทางการลาดตระเวน
อุทยานแห่งชาติดอยหลวง
ประจำเดือน ตุลาคม ๒๕๖๕

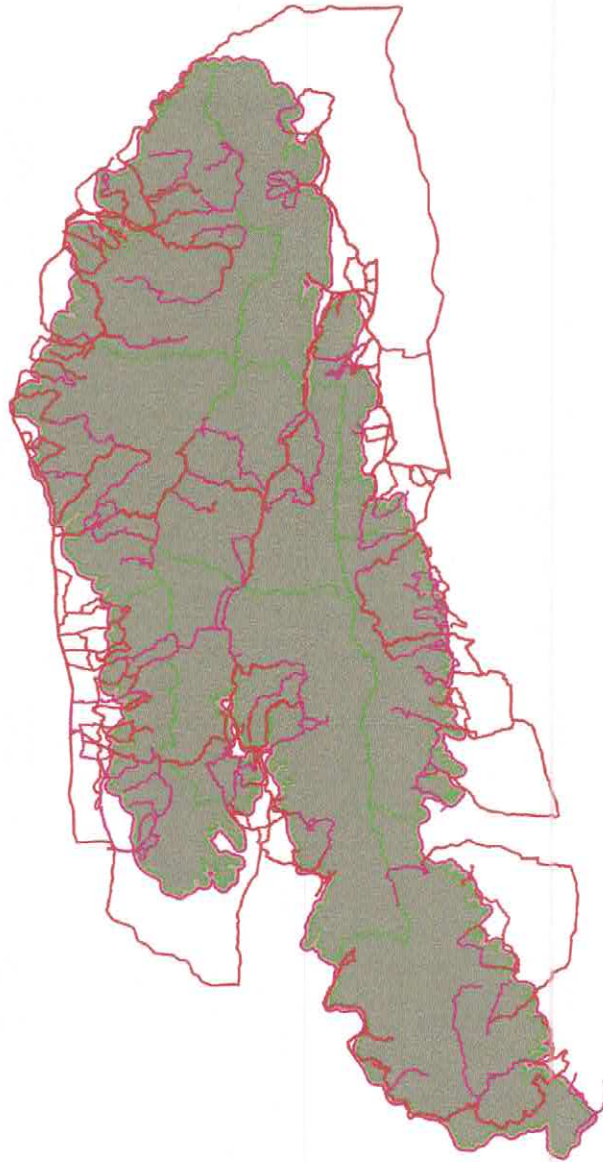



แผนที่แสดงการกระจายของสัตว์ป่า อุทยานแห่งชาติดอยหลวง ประจำเดือน ตุลาคม ๒๕๖๕



ไก่อ่า



อีเห็นข้างลาย



นกกยูง



กบทูต



ตะกวด



ไก่อ่าหลังเทา



หมูป่า



แก้ง



กระรอก

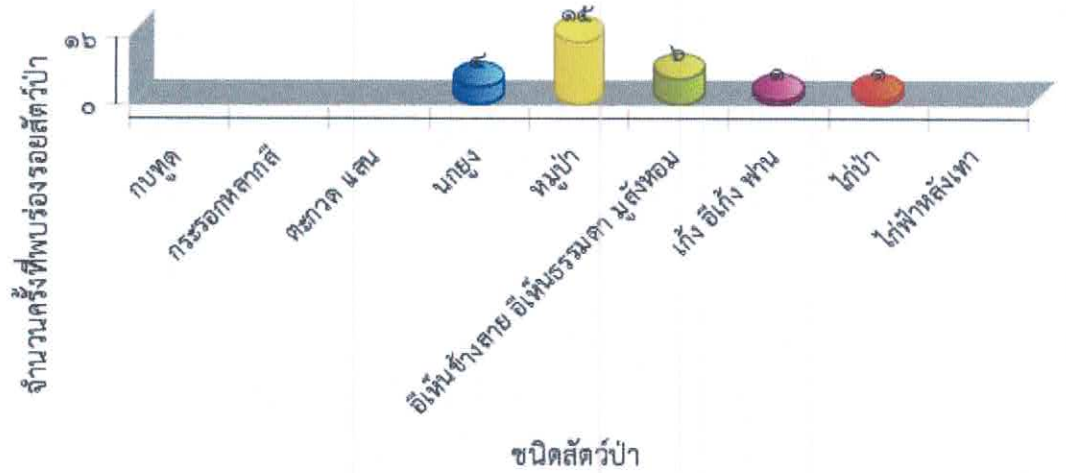



ตารางสรุปการพบปัจจัยคุกคาม
อุทยานแห่งชาติดอยหลวง
ประจำเดือน ตุลาคม ๒๕๖๕



ปัจจัยคุกคาม	ชุดลาดตระเวน	พิกัด X	พิกัด Y	รายละเอียดของปัจจัยคุกคาม	การจัดการ	สถานที่
การล่า	จำป่าทอง	๕๗๖๖๙๖	๒๑๒๕๐๔๕	พบซุ่มดักยิงสัตว์ สภาพเก่า จึงได้ดำเนินการทำลาย	ทำลาย	ในพื้นที่
		๕๗๗๖๐๗	๒๑๑๑๐๒๑	พบซุ่มยิงสัตว์ สภาพเก่า จึงได้ดำเนินการทำลาย	ทำลาย	ในพื้นที่
		๕๘๐๖๐๒	๒๑๑๔๘๒๑	พบปลอกกระสุนลูกซอง เบอร์๑๒ สีเขียว ไม่ทราบยี่ห้อ สภาพเก่า(>๔ สัปดาห์) จำนวน ๑ ปลอก ดำเนินการเก็บ	เก็บกลับ	ในพื้นที่
	ทุ่งม่าน	๕๕๗๕๘๐	๒๑๓๓๘๑๓	พบปลอกกระสุนลูกซอง สีแดง สภาพเก่า เบอร์๑๒ สภาพเก่า จำนวน ๑ ปลอก จึงได้ดำเนินการทำลาย		ในพื้นที่
		๕๕๙๒๔๖	๒๑๓๖๖๘๘	พบปลอกกระสุนลูกซอง เบอร์๑๒ สภาพเก่า ไม่ทราบยี่ห้อ จำนวน ๑ ปลอก จึงได้ดำเนินการทำลาย	ทำลาย	นอกพื้นที่
		๕๕๙๖๐๐	๒๑๔๐๓๗๒	พบปลอกกระสุนลูกซอง เบอร์๑๒ สีน้ำเงิน สภาพเก่า จำนวน ๑ ปลอก จึงได้ดำเนินการทำลาย	ทำลาย	ในพื้นที่
		๕๖๐๕๗๑	๒๑๒๙๗๘๖	พบขนนกเขาเปล้า ถูกถอน จำนวน ๑ กอง สภาพค่อนข้างใหม่ จึงได้ดำเนินการเก็บข้อมูลปัจจัยคุกคาม	สังเกตการณ์	ในพื้นที่
		๕๖๑๐๗๓	๒๑๔๐๐๓๔	พบปลอกกระสุนลูกซอง เบอร์๑๒ สีขาว สภาพเก่า จำนวน ๑ ปลอก จึงได้ดำเนินการทำลาย	ทำลาย	ในพื้นที่
		๕๖๒๑๒๕	๒๑๔๐๔๖๒	พบซุ่มดักยิงสัตว์ สภาพเก่า ประมาณ ๑ เดือน ไข้ใบตอง มุงหลังคา จึงได้ดำเนินการทำลาย	ทำลาย	ในพื้นที่
		ทำน้ำ	๕๗๘๐๙๑	๒๑๓๓๐๐๒	พบปลอกกระสุนลูกซอง สีแดง ไม่ทราบยี่ห้อ สภาพเก่า จำนวน ๑ ปลอก จึงได้ดำเนินการทำลาย	ทำลาย
	ปางอ้อย		๕๕๗๕๒๗	๒๑๖๘๐๒๐	พบห้างยิงสัตว์ป่า (บนต้นไม้) สภาพใหม่ จำนวน ๑ จุด ดำเนินการทำลาย	ทำลาย
		๕๖๑๕๖๗	๒๑๗๓๘๖๙	ซุ่มดักยิงสัตว์ สภาพเก่า จึงได้ดำเนินการทำลาย	ทำลาย	ในพื้นที่
				พบปลอกกระสุนลูกซอง สีขาว เบอร์ ๑๒ สภาพเก่า จำนวน ๑ ปลอก จึงได้ดำเนินการทำลาย	ทำลาย	ในพื้นที่



ตารางสรุปการพบปัจจัยคุกคาม
อุทยานแห่งชาติดอยหลวง
ประจำเดือน ตุลาคม ๒๕๖๕



ปัจจัยคุกคาม	ชุดลาดตระเวน	พิกัด X	พิกัด Y	รายละเอียดของปัจจัยคุกคาม	การจัดการ	สถานที่
		๕๖๑๖๖๗	๒๑๗๓๐๑๗	ได้ยินเสียงปืน ไม่ทราบชนิด จำนวน ๑ ครั้ง ป่าบริเวณบ้านห้วยม่วง มุม ๔๕ องศา ระยะประมาณ ๕๐๐ เมตร จึงได้ดำเนินการเก็บข้อมูลปัจจัยคุกคาม	สังเกตการณ์	ในพื้นที่
		๕๖๑๘๖๖	๒๑๗๓๖๓๒	พบกล่องปลา ลูกปืน ขนาด .๒๒ มม. จำนวน ๑ กล่อง สภาพค่อนข้างใหม่ จึงได้ดำเนินการทำลาย	ทำลาย	ในพื้นที่
		๕๖๓๐๗๑	๒๑๖๓๙๒๒	พบปลอกกระสุนลูกซอง สีขาว สภาพเก่า ไม่ทราบยี่ห้อ จำนวน ๑ ปลอก จึงได้ดำเนินการทำลาย	ทำลาย	ในพื้นที่
ผาวัว		๕๖๗๘๖๐	๒๑๕๓๙๔๑	พบปลอกกระสุนลูกซอง สีเขียว เบอร์๑๒ สภาพเก่า ไม่ทราบยี่ห้อ และได้ดำเนินการทำลาย	ทำลาย	ในพื้นที่
วังแก้ว		๕๖๓๕๕๑	๒๑๓๒๒๓๙	พบปลอกกระสุนลูกซอง สีน้ำเงิน สภาพเก่า จึงได้ดำเนินการทำลาย	ทำลาย	ในพื้นที่
		๕๗๑๐๖๒	๒๑๓๕๓๓๔	พบร่องรอยการล่าและ เนื้อสัตว์ ไม่ทราบชนิด โดยมีการเอาใบไม้ มารองสภาพใหม่มาก จึงได้ดำเนินการเก็บข้อมูลปัจจัยคุกคาม	ทำลาย	ในพื้นที่
		๕๗๑๕๔๘	๒๑๒๗๘๕๕	พบร่องรอยการขุดหารังต้น สภาพค่อนข้างใหม่ ประมาณ ๑-๒ วัน จึงได้ดำเนินการเก็บข้อมูลปัจจัยคุกคาม	สังเกตการณ์	ในพื้นที่
สันกลาง		๕๖๗๒๙๙	๒๑๗๒๒๕๘	พบปลอกกระสุนลูกซอง เบอร์๑๒ สีแดง ไม่ทราบยี่ห้อ สภาพค่อนข้างใหม่(<๑ สัปดาห์) จำนวน ๑ ปลอก ดำเนินการเก็บ	เก็บกลับ	ในพื้นที่
		๕๖๗๘๐๒	๒๑๗๖๐๘๒	พบปลอกกระสุนลูกซอง สีแดง ไม่ทราบยี่ห้อ จำนวน ๒ ปลอก จึงได้ดำเนินการทำลาย	สังเกตการณ์	ในพื้นที่
		๕๖๘๒๐๖	๒๑๖๙๙๙๕	พบซุ่มดักยิงสัตว์ สภาพเก่ามาก จึงได้ดำเนินการทำลาย	ทำลาย	ในพื้นที่
สายตรวจ สาย ๒		๕๗๓๒๐๘	๒๑๔๗๔๔๓	พบปลอกกระสุนลูกซอง จำนวน ๒ ปลอก สีแดง สภาพเก่ามาก ไม่ทราบยี่ห้อ จึงได้ดำเนินการทำลาย	ทำลาย	ในพื้นที่



ตารางสรุปการพบปัจจัยคุกคาม
อุทยานแห่งชาติดอยหลวง
ประจำเดือน ตุลาคม ๒๕๖๕



ปัจจัยคุกคาม	ชุดลาดตระเวน	พิกัด X	พิกัด Y	รายละเอียดของปัจจัยคุกคาม	การจัดการ	สถานที่
		๕๗๓๒๓๐	๒๑๔๘๑๑๘๘	พบร่องรอยการก่อกองไฟ สภาพใหม่ คาดว่ามาพีกกล้าสัตว์ จึงได้ดำเนินการทำลาย	ทำลาย	ในพื้นที่
	ห้วยทราย	๕๕๖๖๑๓	๒๑๕๑๐๖๙	บปลอกกระสุนลูกซอง เบอร์๑๒ สีแดง ไม่ทราบยี่ห้อ สภาพเก่า(>๔ สัปดาห์) จำนวน ๒ ปลอก ดำเนินการเก็บ	เก็บกลับ	ในพื้นที่
		๕๕๖๖๙๒	๒๑๔๙๗๕๒	พบห้างยิงสัตว์ป่า (บนดิน) สภาพใหม่ จำนวน ๑ จุด ดำเนินการทำลาย	ทำลาย	ในพื้นที่
		๕๕๙๔๙๔	๒๑๔๗๗๘๕	พบซุ่มดักยิงสัตว์(บนดิน) สภาพค่อนข้างใหม่ จึงได้ดำเนินการทำลาย	ทำลาย	ในพื้นที่
ทำไม้	ทุ่งมัน	๕๖๒๙๕๙	๒๑๔๑๑๘๘	พบรอยตัดไม้จำปีป่า เหลือต่อ สภาพเก่า ประมาณ ๒ เดือน อยู่บริเวณลำห้วย จึงได้ดำเนินการเก็บข้อมูลปัจจัยคุกคาม	สังเกตการณ์	ในพื้นที่
	ทำน้ำ	๕๗๕๗๙๗	๒๑๓๙๓๗๙	พบรอยถากไม้สนเขา สภาพใหม่ จึงได้ดำเนินการเก็บข้อมูลปัจจัยคุกคาม	สังเกตการณ์	ในพื้นที่
	สายตรวจ สาย ๑	๕๖๐๘๕๒	๒๑๕๐๕๕๗	พบรอยถากไม้สนเขา สภาพใหม่ จึงได้ดำเนินการเก็บข้อมูลปัจจัยคุกคาม	สังเกตการณ์	ในพื้นที่
	ห้วยทราย	๕๕๗๑๓๐	๒๑๕๑๒๕๙	พบร่องรอยการทำไม้(ไม้ท่อน) ต้นเหียง สภาพใหม่(<๑สัปดาห์) จำนวน ๑ จุด ดำเนินการเก็บข้อมูลปัจจัยคุกคาม	สังเกตการณ์	ในพื้นที่
ปศุสัตว์	ห้วยทราย	๕๕๖๖๗๙	๒๑๕๕๐๘๖	พบวัว จำนวน ๒ ตัว แต่ไม่พบเจ้าของ จึงได้ดำเนินการเก็บข้อมูลปัจจัยคุกคาม	สังเกตการณ์	ในพื้นที่
เก็บหาของป่า	จำป่าทอง	๕๘๒๙๔๒	๒๑๑๖๔๓๗	พบรอยตีผึ้ง สภาพเก่า จึงได้ดำเนินการทำลาย	ทำลาย	ในพื้นที่
	ทุ่งมัน	๕๕๙๗๑๐	๒๑๓๒๗๐๓	พบรอยตีผึ้ง สภาพเก่า ประมาณ ๒-๓ เดือน จึงได้ดำเนินการทำลาย	ทำลาย	ในพื้นที่
	ทำน้ำ	๕๗๗๘๙๐	๒๑๔๑๘๙๓	พบรอยตัดต้นไม้ จำนวน ๑ กอง คาดว่านำไปใช้ไม้ตอก เพื่อจักสาน จึงได้ดำเนินการเก็บข้อมูลปัจจัยคุกคาม	สังเกตการณ์	ในพื้นที่
		๕๗๘๓๕๒	๒๑๓๗๘๕๘	พบจักรยานยนต์ Honda ดริม สีน้ำเงิน ทะเบียน กษม ๘๔๓ พะเยา คาดว่าเป็นของชาวบ้านมาหาของป่า จึงได้ดำเนินการเก็บข้อมูลปัจจัยคุกคาม	สังเกตการณ์	ในพื้นที่



ตารางสรุปการพบปัจจัยคุกคาม
อุทยานแห่งชาติดอยหลวง
ประจำเดือน ตุลาคม ๒๕๖๕



ปัจจัยคุกคาม	ชุดลาดตระเวน	พิกัด X	พิกัด Y	รายละเอียดของปัจจัยคุกคาม	การจัดการ	สถานที่
ปางอ้อย		๕๕๕๒๒๙	๒๑๖๐๙๔๒	พบรถจักรยานยนต์ จำนวน ๒ คัน ๑.ยี่ห้อHONDA สีแดง-ดำ เลขป้าย ทะเบียน ๑กรม ๕๖๔ เชียงราย ๒.ยี่ห้อHONDA สีแดง-ดำ เลขป้าย ทะเบียน กกท ๕๓๗ เชียงราย คาดว่า เป็นของคนเข้ามาเก็บหาของป่า ดำเนิน การเก็บข้อมูลปัจจัยคุกคาม	สังเกตการณ์	ในพื้นที่
		๕๖๑๘๒๒	๒๑๗๓๖๖๗	พบชาวบ้าน ๑ คน เข้ามาหาหนอนรถ ด่วน เป็นชาวบ้าน บ้านห้วยม่วง ม.๑๐ ต.แม่สรวย อ.แม่สรวย จ.เชียงราย เจ้า หน้าที่จึงได้ดำเนินการว่ากล่าวตักเตือน ไป		ในพื้นที่
		๕๖๓๓๑๕	๒๑๖๔๑๔๒	พบทอยตีผึ้ง สภาพเก่า จึงได้ดำเนินการ ทำลาย	ทำลาย	ในพื้นที่
วังแก้ว		๕๖๗๘๙๐	๒๑๓๖๙๑๒	พบชาวบ้าน ๑ คน เข้ามาหาของป่า (เห็ดโคน) เจ้าหน้าที่จึงได้ดำเนินการว่า กล่าวตักเตือนไป		ในพื้นที่
		๕๖๘๙๖๒	๒๑๓๓๙๙๑	พบรถจักรยานยนต์ Honda เวฟ สีน้ำเงิน ดำ ทะเบียน บวต ๖๕๕ ลำปาง จำนวน ๑ คัน ไม่พบเจ้าของ คาดว่าเป็นของชาว บ้าน เข้ามาหาของป่า จึงได้ดำเนินการ เก็บข้อมูลปัจจัยคุกคาม	สังเกตการณ์	ในพื้นที่
สายตรวจ สาย ๑		๕๕๖๘๗๙	๒๑๖๑๑๙๗	พบชาย ๑ คน เจ้าหน้าที่เข้าสอบถาม ทราบชื่อ นายแก้ว ไทยปอน บ้านเลขที่ ๙๓ ม.๑๐ บ้านห้วยหมอเต่า ต.เจดีย์ หลวง อ.แม่สรวย จ.เชียงราย เข้ามาหา เห็ดป่า เจ้าหน้าที่จึงได้ว่ากล่าวตักเตือน ไป และให้ออกจากพื้นที่		ในพื้นที่
		๕๗๗๑๓๔	๒๑๓๐๔๑๘	พบร่องรอยคนหาหน่อไม้ โดยหันหน่อ ไม้ เป็นท่อนๆ สภาพใหม่ จำนวน ๑ กอง จึงได้ดำเนินการเก็บข้อมูลปัจจัย คุกคาม	สังเกตการณ์	ในพื้นที่
สายตรวจ สาย ๒		๕๗๓๑๗๗	๒๑๔๗๐๑๘	พบทอยตีผึ้ง สภาพเก่า จึงได้ดำเนินการ ทำลาย	ทำลาย	ในพื้นที่



ตารางสรุปการพบปัจจัยคุกคาม
อุทยานแห่งชาติดอยหลวง
ประจำเดือน ตุลาคม ๒๕๖๕



ปัจจัยคุกคาม	ชุดลาดตระเวน	พิกัด X	พิกัด Y	รายละเอียดของปัจจัยคุกคาม	การจัดการ	สถานที่
		๕๗๕๒๔๘	๒๑๔๙๕๕๕๗	พบชาย ๑ คน เจ้าหน้าที่เข้าสอบถามทราบชื่อ นายหลั่น แก้วสมบัติ ชาวบ้านบ้านดงดอนเต้า ม.๑๑ ต.แม่เย็น อ.พาน จ.เชียงราย เข้ามาหาเห็ดป่า เจ้าหน้าที่จึงได้วางลวดักเตี๊ยนไป และให้ออกจากพื้นที่		ในพื้นที่
		๕๗๕๗๕๓	๒๑๔๙๖๕๖	พบชาย ๑ คน เจ้าหน้าที่เข้าสอบถามชื่อ นายน้อย แสนปิง ชาวบ้านบ้านดงดอนเต้า ม.๑๑ ต.แม่เย็น อ.พาน จ.เชียงราย เข้ามาหาเห็ดป่า เจ้าหน้าที่จึงได้วางลวดักเตี๊ยนไป และให้ออกจากพื้นที่		ในพื้นที่
ไม่ทราบ	จำป่าทอง	๕๘๘๘๙๓	๒๑๐๗๘๗๘	ยี่ห้อHONDA Wave สีน้ำแดง-ดำ ไม่ติดป้ายทะเบียน ดำเนินการเก็บข้อมูลปัจจัยคุกคาม	สังเกตการณ์	ในพื้นที่
		๕๘๘๙๙๙	๒๑๐๘๑๗๑	พบรถจักรยานยนต์ จำนวน ๒ คัน ๑.ยี่ห้อHONDA Wave สีน้ำเงิน เลขป้ายทะเบียน กมพ. ๗๘ พะเยา ๒. ยี่ห้อHONDA Wave สีน้ำแดง ไม่ติดป้ายทะเบียน ดำเนินการเก็บข้อมูลปัจจัยคุกคาม	สังเกตการณ์	ในพื้นที่
	ทุ่งมัน	๕๕๙๑๒๗	๒๑๓๖๔๑๕	พบจักรยานยนต์ ยี่ห้อ สปาร์ค สีน้ำเงินดำ ไม่ติดป้ายทะเบียน จำนวน ๑ คัน จึงได้ดำเนินการเก็บข้อมูลปัจจัยคุกคาม	สังเกตการณ์	ในพื้นที่
		๕๕๙๔๘๖	๒๑๒๘๘๑๐	พบรอยก่อกองไฟ สภาพเก่า จำนวน ๑ กอง จึงได้ดำเนินการเก็บข้อมูลปัจจัยคุกคาม	ทำลาย	ในพื้นที่
		๕๖๐๕๔๓	๒๑๒๙๘๔๔	พบรอยก่อกองไฟ จำนวน ๑ กอง สภาพเก่า จึงได้ดำเนินการทำลาย	ทำลาย	ในพื้นที่
	ทำน้ำ	๕๗๔๐๖๖	๒๑๔๕๕๖๗	พบกระเบื้องกาแพ สภาพเก่า จึงได้ดำเนินการทำลาย	ทำลาย	ในพื้นที่
		๕๗๕๗๓๖	๒๑๓๙๒๔๕	พบรอยก่อกองไฟ จำนวน ๑ กอง สภาพเก่า และได้ดำเนินการทำลาย	สังเกตการณ์	ในพื้นที่
	ปางอ้อย	๕๖๒๔๕๗	๒๑๖๘๒๔๓	พบถูด้านในพบหมวกแก๊ปสีดำ จำนวน ๑ ใบ และเชือกถัก จำนวน ๑ เส้น สภาพใหม่ ดำเนินการทำลาย	ทำลาย	ในพื้นที่



ตารางสรุปการพบปัจจัยคุกคาม
อุทยานแห่งชาติดอยหลวง
ประจำเดือน ตุลาคม ๒๕๖๕



ปัจจัยคุกคาม	ชุดลาดตระเวน	พิกัด X	พิกัด Y	รายละเอียดของปัจจัยคุกคาม	การจัดการ	สถานที่
ผาวัว	ผาวัว	๕๖๘๑๕๒	๒๑๕๔๗๙๓	พบร่องรอยการก่อกองไฟ สภาพเก่า จำนวน ๑ กอง จึงได้ดำเนินการทำลาย	ทำลาย	ในพื้นที่
	วังแก้ว	๕๖๗๖๙๖	๒๑๓๖๗๔๔	พบรอยการก่อกองไฟ สภาพเก่า จำนวน ๑ กอง จึงได้ดำเนินการเก็บข้อมูลปัจจัยคุกคาม	ทำลาย	ในพื้นที่
สายตรวจ สาย ๑		๕๖๑๑๓๓	๒๑๕๐๑๘๒	พบรถจักรยานยนต์ Honda เวฟ สีน้ำเงิน ไม่ติดป้ายทะเบียน จอดอยู่ ๑ คัน จึงได้ดำเนินการเก็บข้อมูลปัจจัยคุกคาม	สังเกตการณ์	ในพื้นที่
		๕๖๑๔๓๐	๒๑๓๙๙๙๔	พบรอยการก่อกองไฟ สภาพเก่า จึงได้ดำเนินการทำลาย	ทำลาย	ในพื้นที่
		๕๖๔๗๙๖	๒๑๔๓๘๘๒	พบรถจักรยานยนต์ Honda เวฟ จำนวน ๒ คัน คันที่ ๑ สีดำแดง ป้ายทะเบียน ขพจ ๘๗๓ เชียงราย คันที่ ๒ สีดำแดง ไม่ติดป้ายทะเบียน จึงได้ดำเนินการเก็บข้อมูลปัจจัยคุกคาม	สังเกตการณ์	ในพื้นที่
		๕๗๘๑๒๗	๒๑๓๓๐๙๕	พบจักรยานยนต์ ยี่ห้อ ไนท์ สีแดงขาว ไม่ติดป้ายทะเบียน จำนวน ๑ คัน จึงได้ดำเนินการเก็บข้อมูลปัจจัยคุกคาม	สังเกตการณ์	ในพื้นที่
สายตรวจ สาย ๒		๕๗๔๑๔๔	๒๑๔๙๑๗๗	พบกล่องนม สภาพค่อนข้างใหม่ จำนวน ๑ กล่อง จึงได้ดำเนินการเก็บข้อมูลปัจจัยคุกคาม	ทำลาย	ในพื้นที่
ห้วยทราย		๕๕๖๒๕๕	๒๑๕๔๒๓๖	พบรถจักรยานยนต์ Honda เวฟ สีดำ ไม่ติดป้ายทะเบียน จึงได้ดำเนินการเก็บข้อมูลปัจจัยคุกคาม	สังเกตการณ์	ในพื้นที่
		๕๕๘๒๐๙	๒๑๔๗๗๐๐	พบร่องรอยการก่อกองไฟ สภาพใหม่ (<๑ สัปดาห์) จำนวน ๑ กอง และบริเวณใกล้เคียงมีร่องรอยของการนอนของคน จำนวน ๒ ที่นอน ดำเนินการทำลาย	ทำลาย	ในพื้นที่
		๕๖๐๔๘๙	๒๑๔๐๘๘๕	พบรถจักรยานยนต์ จำนวน ๒ คัน ไม่ทราบยี่ห้อ ดำเนินการเก็บข้อมูลปัจจัยคุกคาม	สังเกตการณ์	ในพื้นที่



การกระจายของปัจจัยคุกคาม อุทยานแห่งชาติดอยหลวง ประจำเดือน ตุลาคม ๒๕๖๕



การบุกรุกแผ้วถาง



การล่า



การจับสัตว์น้ำ



การทำไม้

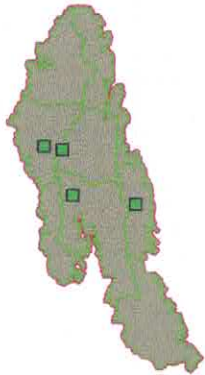

การเลี้ยงปศุสัตว์



อื่นๆ



การเก็บหาของป่า

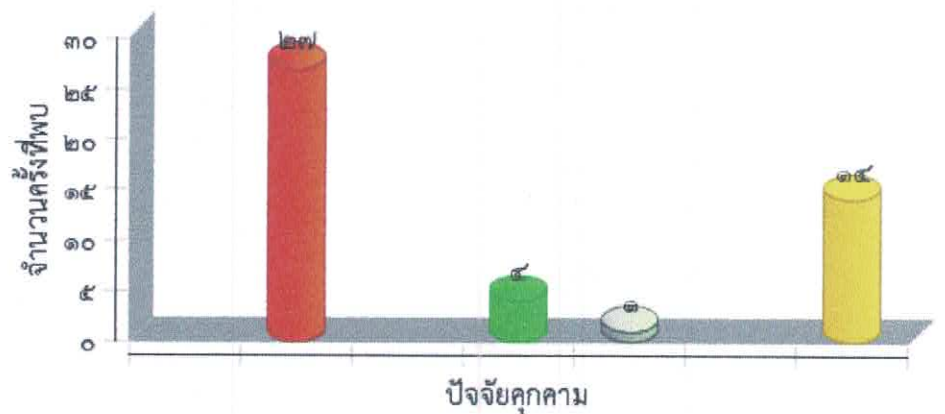



แผนที่การกระจายของปัจจัยนิเวศ
อุทยานแห่งชาติตอยหลวง
ประจำเดือน ตุลาคม ๒๕๖๕



ต้นไทร/ไม้ผลที่เป็นอาหารสัตว์ป่า



โป่งดิน/โป่งน้ำ



รังผึ้ง

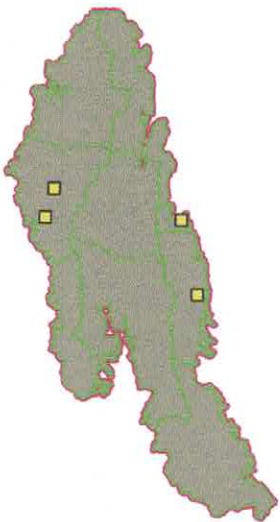





แหล่งน้ำ/ตาน้ำ





ประมวลภาพการลาดตระเวน
อุทยานแห่งชาติดอยหลวง
ประจำเดือน ตุลาคม ๒๕๖๕



วันที่/ชุดลาดตระเวน/พิกัด	รายละเอียดภาพ	ภาพถ่าย
วันที่ ๓ ต.ค. ๒๐๒๒ ชื่อชุดลาดตระเวน ทานา พิกัด ๕๗๘๓๕๒ , ๒๑๓๗๘๕๘	ยานพาหนะ พบจักรยานยนต์ Honda ดริม สีน้ำเงิน ทะเบียน กขม ๘๕๓ พะเยา คาดว่าเป็นของชาวบ้านมาหาของป่า จึงได้ดำเนินการเก็บข้อมูลปัจจัยคุกคาม	
วันที่ ๑๖ ต.ค. ๒๐๒๒ ชื่อชุดลาดตระเวน สายตรวจ สาย ๑ พิกัด ๕๕๖๘๗๙ , ๒๑๖๑๑๘๗	พบคนโดยตรง พบชาย ๑ คน เจ้าหน้าที่เข้าสอบถาม ทราบชื่อ นายแก้ว ไทยปอน บ้านเลขที่ ๙๓ ม.๑๐ บ้านห้วยหมอเต่า ต.เจดีย์หลวง อ.แม่สรวย จ.เชียงราย เข้ามาหาเห็ดป่า เจ้าหน้าที่จึงได้วางกล่าวตักเตือนไป และให้ออกจากพื้นที่	
วันที่ ๙ ต.ค. ๒๐๒๒ ชื่อชุดลาดตระเวน ทุ่งมาน พิกัด ๕๕๙๒๔๖ , ๒๑๓๖๖๘๘	อาวุธและอุปกรณ์การกระทำผิด พบปลอกกระสุนลูกซอง เบอร์ ๑๒ สภาพเก่า ไม่ทราบยี่ห้อ จำนวน ๑ ปลอก จึงได้ดำเนินการทำลาย	
วันที่ ๘ ต.ค. ๒๐๒๒ ชื่อชุดลาดตระเวน ทุ่งมาน พิกัด ๕๕๙๗๑๐ , ๒๑๓๒๗๐๓	พบร่องรอยคน พบรอยตีฝั้ง สภาพเก่า ประมาณ ๒-๓ เดือน จึงได้ดำเนินการทำลาย	



ประมวลภาพการลาดตระเวน อุทยานแห่งชาติตอยหลวง ประจำเดือน ตุลาคม ๒๕๖๕



วันที่/ชุดลาดตระเวน/พิกัด	รายละเอียดภาพ	ภาพถ่าย
วันที่ ๗ ต.ค. ๒๐๒๒ ชื่อชุดลาดตระเวน วังแก้ว พิกัด ๕๖๗๘๙๐ , ๒๑๓๖๙๑๒	พบคนโดยตรง พบชาวบ้าน ๑ คน เข้ามาหาของป่า (เห็ดโคน) เจ้า หน้าที่จึงได้ดำเนินการว่ากล่าวตักเตือนไป	
วันที่ ๒๐ ต.ค. ๒๐๒๒ ชื่อชุดลาดตระเวน สายตรวจ สาย ๒ พิกัด ๕๗๕๗๕๓ , ๒๑๔๙๖๕๖	พบคนโดยตรง พบชาย ๑ คน เจ้าหน้าที่เข้าสอบถาม ชื่อ นายน้อย แสนปิง ชาวบ้านบ้านดงดอนเต่า ม.๑๑ ต.แม่เย็น อ.พาน จ.เชียงราย เข้ามาหาเห็ดป่า เจ้าหน้าที่จึงได้ว่า กล่าวตักเตือนไป และให้ออกจากพื้นที่	
วันที่ ๑๙ ต.ค. ๒๐๒๒ ชื่อชุดลาดตระเวน สายตรวจ สาย ๒ พิกัด ๕๗๔๒๔๘ , ๒๑๔๙๕๕๗	พบคนโดยตรง พบชาย ๑ คน เจ้าหน้าที่เข้าสอบถาม ทราบชื่อ นาย หลั่น แก้วสมบัติ ชาวบ้าน บ้านดงดอนเต่า ม.๑๑ ต.แม่ เย็น อ.พาน จ.เชียงราย เข้ามาหาเห็ดป่า เจ้าหน้าที่จึงได้ ว่ากล่าวตักเตือนไป และให้ออกจากพื้นที่	
วันที่ ๗ ต.ค. ๒๐๒๒ ชื่อชุดลาดตระเวน ปางออย พิกัด ๕๖๑๘๒๒ , ๒๑๓๓๖๖๗	พบคนโดยตรง พบชาวบ้าน ๑ คน เข้ามาหาหนอนรดวน เป็นชาว บ้าน บ้านห้วยม่วง ม.๑๐ ต.แม่สรวย อ.แม่สรวย จ.เชียงราย เจ้าหน้าที่จึงได้ดำเนินการว่ากล่าวตักเตือน ไป	



สรุปผลงานลาดตระเวน อุทยานแห่งชาติดอยหลวง ประจำเดือน ตุลาคม ๒๕๖๕



สรุปผลการดำเนินงาน

จากผลการดำเนินงานข้างต้นสามารถสรุปผลได้ดังนี้

๑. ในพื้นที่อุทยานแห่งชาติดอยหลวงยังคงมีภัยคุกคาม จากการทำไม้ และล่าสัตว์ อยู่ในพื้นที่ อำเภอวังเหนือ จังหวัดลำปาง เขตรับผิดชอบของหน่วยพิทักษ์แห่งชาติดอยหลวง ที่ ๑ (วังแก้ว)
๒. ในพื้นที่อุทยานแห่งชาติดอยหลวงยังคงมีภัยคุกคาม จากการตัดไม้ และเลี้ยงปศุสัตว์ อยู่ในพื้นที่ อำเภอเวียงป่าเป้า จังหวัดเชียงราย เขตรับผิดชอบของหน่วยพิทักษ์อุทยานแห่งชาติดอยหลวง ที่ ๓ (ห้วยทราย)
๓. ในพื้นที่อุทยานแห่งชาติดอยหลวงยังคงมีภัยคุกคาม จากการทำไม้ และล่าสัตว์ อยู่ในพื้นที่ อำเภอพาน จังหวัดเชียงราย เขตรับผิดชอบของหน่วยพิทักษ์อุทยานแห่งชาติดอยหลวง ที่ ๗ (ผาวิ)

ปัญหาและอุปสรรค

๑. เนื่องจากพื้นที่สูงชัน เป็นเนินเขาสูง ทำให้เจ้าหน้าที่ไม่สามารถเข้าไปสำรวจ ทัวถึงได้

ข้อเสนอแนะ

๑. ตั้งจุดสกัดเพิ่มเติมในพื้นที่เสี่ยงต่อการลักลอบกระทำผิด
๒. สร้างขวัญและกำลังใจตลอดจนสวัสดิการให้กับเจ้าหน้าที่ผู้ปฏิบัติงาน

แผนการลาดตระเวนในเดือนต่อไป

๑. เจ้าหน้าที่ผู้เกี่ยวข้อง ได้มีการประชุมวางแผนการเดินลาดตระเวนในพื้นที่เสี่ยง ในวันที่ ๓๑ ตุลาคม ๒๕๖๕

(ลงชื่อ)  ผู้จัดทำรายงาน
(นายสมฤทธิ กิติมา)
วันที่ ๑ พฤศจิกายน ๒๕๖๕

(ลงชื่อ)  ผู้ตรวจรายงาน
(นายนพร ประทุมเหง่า)
หัวหน้าอุทยานแห่งชาติดอยหลวง