



รายงานลาดตระเวนเชิงคุณภาพในพื้นที่อนุรักษ์

อุทยานแห่งชาติลำน้ำกก
Lum Nam Kok National Park

ประจำเดือน พฤศจิกายน ๒๕๖๕



รายงานผลการลาดตระเวน อุทยานแห่งชาติลำน้ำกก ระหว่างวันที่ ๑ พฤศจิกายน พ.ศ. ๒๕๖๕ ถึง ๓๐ พฤศจิกายน พ.ศ.



จำนวนชุดลาดตระเวน ๗ ชุด จำนวนครั้งในการลาดตระเวน ๖๑ ครั้ง จำนวนวันในการลาดตระเวน ๖๐ วัน
รวมระยะทางในการลาดตระเวนทั้งหมด ๑,๘๔๖ กิโลเมตร

ทีมที่	ชื่อชุดลาดตระเวน	ระหว่างวันที่	จำนวนครั้ง	จำนวนวัน	ระยะทางการลาดตระเวน (กม.)			
					เดินเท้า	รถยนต์	ทางน้ำ	ทางอากาศ
๑	สายตรวจชุดที่ ๑		๘	๘	๓๔๗	๘๕	๐	๐
๒	สายตรวจชุดที่ ๒		๕	๕	๒๓๔	๐	๐	๐
๓	สายตรวจชุดที่ ๓		๑๐	๑๐	๔๓๔	๐	๐	๐
๔	สายตรวจชุดที่ ๔		๗	๗	๑๘๔	๔๙	๐	๐
๕	สายตรวจชุดที่ ๕		๕	๕	๕๖	๐	๐	๐
๖	สายตรวจชุดที่ ๖		๑๑	๑๑	๑๙๙	๐	๐	๐
๗	สายตรวจชุดที่ ๗		๑๕	๑๔	๒๕๘	๐	๐	๐
ผลรวม			๖๑	๖๐	๑,๗๑๒	๑๓๔	๐	๐

กราฟแสดงจำนวนวัน และระยะทางในการลาดตระเวน



แผนที่แสดงความเข้มข้นของการลาดตระเวน
อุทยานแห่งชาติลำน้ำกก
ระหว่างวันที่ ๑ พฤศจิกายน พ.ศ. ๒๕๖๕ ถึง ๓๐ พฤศจิกายน
พ.ศ. ๒๕๖๕





แผนที่แสดงความเข้มข้นของการลาดตระเวน
อุทยานแห่งชาติลำน้ำกก
ระหว่างวันที่ ๑ พฤศจิกายน พ.ศ. ๒๕๖๕ ถึง ๓๐ พฤศจิกายน
พ.ศ. ๒๕๖๕

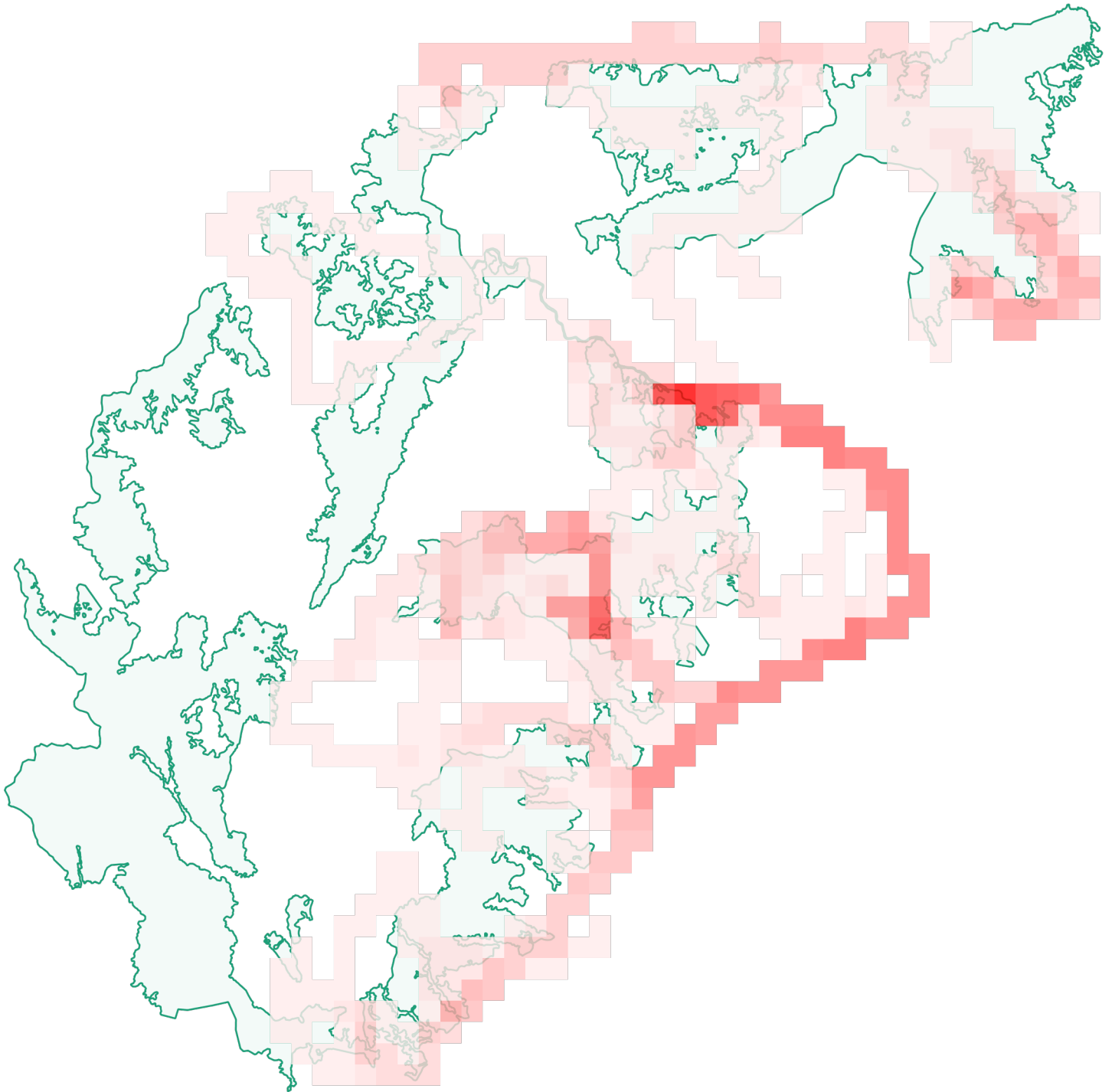



แผนที่แสดงเส้นทางการลาดตระเวน
อุทยานแห่งชาติลำน้ำกก
ระหว่างวันที่ ๑ พฤศจิกายน พ.ศ. ๒๕๖๕ ถึง ๓๐ พฤศจิกายน
พ.ศ. ๒๕๖๕





แผนที่แสดงเส้นทางการลาดตระเวน
อุทยานแห่งชาติลำน้ำกก
ระหว่างวันที่ ๑ พฤศจิกายน พ.ศ. ๒๕๖๕ ถึง ๓๐ พฤศจิกายน
พ.ศ. ๒๕๖๕

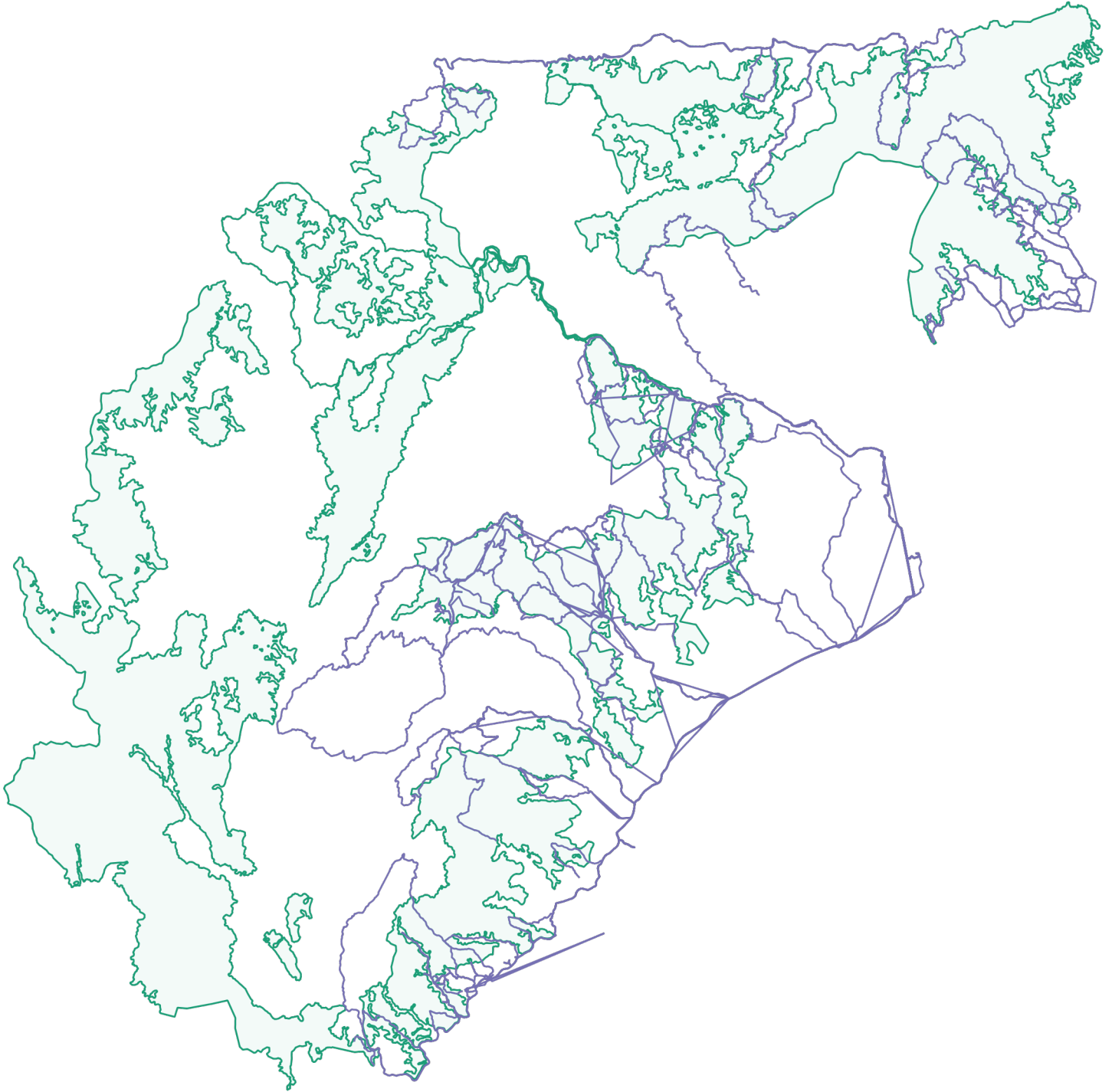



แผนที่แสดงการกระจายของสัตว์ป่า
อุทยานแห่งชาติลำน้ำกก
ระหว่างวันที่ ๑ พฤศจิกายน พ.ศ. ๒๕๖๕ ถึง ๓๐ พฤศจิกายน
พ.ศ. ๒๕๖๕

กระทิง



กวางป่า



ควายป่า



ช้างป่า



วัวแดง



สมเสร็จ



หมูป่า

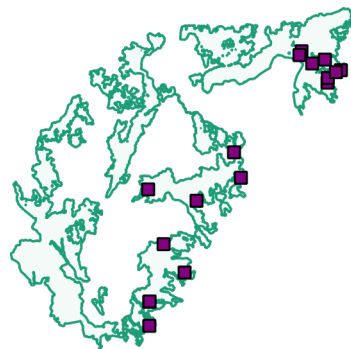

แก้ง



เสือโคร่ง

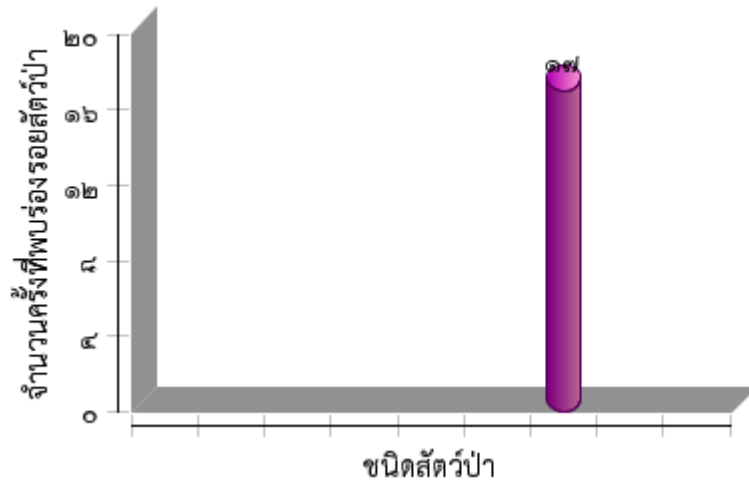

- กระทิง เมย
- กวางป่า กวางม้า
- ควายป่า
- ช้างป่า ช้างเอเชีย
- วัวแดง
- สมเสร็จ ผสมเสร็จ
- หมูป่า
- แก้ง ฮีแก้ง ฟาน



ตารางสรุปการพบปัจจัยคุกคาม

อุทยานแห่งชาติลำน้ำกก

ระหว่างวันที่ ๑ พฤศจิกายน พ.ศ. ๒๕๖๕ ถึง ๓๐ พฤศจิกายน



พ.ศ. ๒๕๖๕

ปัจจัยคุกคาม	ชุดลาดตระเวน	พิกัด X	พิกัด Y	รายละเอียดของปัจจัยคุกคาม	การจัดการ	สถานที่
ปศุสัตว์	สายตรวจชุดที่ ๒	๕๖๙๒๕๑	๒๒๐๖๐๒๓		สังเกตการณ์	ในพื้นที่
ทำไม้	สายตรวจชุดที่ ๒	๕๖๙๑๒๒	๒๒๐๖๐๖๖	ไม้ซุง	สังเกตการณ์	ในพื้นที่
การล่า	สายตรวจชุดที่ ๖	๕๘๓๘๙๕	๒๒๑๓๑๓๙	ปืนและเครื่องกระสุน	เก็บกลับ	ในพื้นที่
ทำไม้	สายตรวจชุดที่ ๖	๕๘๓๘๗๕	๒๒๑๒๖๒๙		สังเกตการณ์	ในพื้นที่
ทำไม้	สายตรวจชุดที่ ๖	๕๘๓๘๗๕	๒๒๑๒๖๒๙		สังเกตการณ์	ในพื้นที่
ไม่ทราบ	สายตรวจชุดที่ ๖	๕๘๗๐๗๓	๒๒๑๔๖๐๒	รอยตีน	สังเกตการณ์	ในพื้นที่
ไม่ทราบ	สายตรวจชุดที่ ๖	๕๘๗๑๑๖	๒๒๑๕๓๐๒	รอยตีน	สังเกตการณ์	ในพื้นที่
ไม่ทราบ	สายตรวจชุดที่ ๗	๕๖๕๔๓๑	๒๑๙๖๖๒๗	กองมูล	สังเกตการณ์	ในพื้นที่
การล่า	สายตรวจชุดที่ ๗	๕๖๑๓๔๘	๒๑๘๙๓๓๔	ปืนและเครื่องกระสุน	เก็บกลับ	ในพื้นที่
ไม่ทราบ	สายตรวจชุดที่ ๗	๕๖๗๒๘๗	๒๑๙๖๘๔๖	รอยคุ้ย	สังเกตการณ์	ในพื้นที่
ไม่ทราบ	สายตรวจชุดที่ ๗	๕๖๗๐๘๓	๒๑๙๖๑๒๒			ในพื้นที่
ไม่ทราบ	สายตรวจชุดที่ ๗	๕๖๗๐๕๓	๒๑๙๕๘๔๐	กองมูล	สังเกตการณ์	ในพื้นที่
ไม่ทราบ	สายตรวจชุดที่ ๗	๕๖๗๖๓๗	๒๑๙๓๗๒๘	รอยคุ้ย		ในพื้นที่
ไม่ทราบ	สายตรวจชุดที่ ๗	๕๖๗๔๓๑	๒๑๙๖๙๒๐		สังเกตการณ์	ในพื้นที่
ทำไม้	สายตรวจชุดที่ ๔	๕๗๔๖๑๑	๒๒๒๐๙๔๒	ไม้พิน	สังเกตการณ์	ในพื้นที่
เก็บหาของป่า	สายตรวจชุดที่ ๔	๕๗๖๐๕๐	๒๒๒๑๔๙๗		สังเกตการณ์	ในพื้นที่
การบุกรุกแผ้วถาง	สายตรวจชุดที่ ๔	๕๗๔๑๙๑	๒๒๒๐๖๐๓			ในพื้นที่
ปศุสัตว์	สายตรวจชุดที่ ๖	๕๘๔๙๕๔	๒๒๑๓๗๘๐		สังเกตการณ์	ในพื้นที่
ไม่ทราบ	สายตรวจชุดที่ ๖	๕๘๔๙๓๙	๒๒๑๓๑๙๕	กองมูล	สังเกตการณ์	ในพื้นที่
การล่า	สายตรวจชุดที่ ๖	๕๘๔๖๙๖	๒๒๑๓๒๕๐		สังเกตการณ์	ในพื้นที่
ไม่ทราบ	สายตรวจชุดที่ ๖	๕๘๔๗๗๔	๒๒๑๓๔๕๕	รอยตีน	สังเกตการณ์	ในพื้นที่
ปศุสัตว์	สายตรวจชุดที่ ๖	๕๘๔๙๗๖	๒๒๑๓๗๙๗		สังเกตการณ์	ในพื้นที่
เก็บหาของป่า	สายตรวจชุดที่ ๖	๕๘๕๑๓๘	๒๒๑๘๐๐๒		สังเกตการณ์	ในพื้นที่
เก็บหาของป่า	สายตรวจชุดที่ ๖	๕๘๕๑๓๑	๒๒๑๓๙๕๘		สังเกตการณ์	ในพื้นที่
การล่า	สายตรวจชุดที่ ๑	๕๖๗๕๘๓	๒๒๐๗๐๕๙		ทำลาย	ในพื้นที่



ตารางสรุปการพบปัจจัยคุกคาม

อุทยานแห่งชาติลำน้ำกก

ระหว่างวันที่ ๑ พฤศจิกายน พ.ศ. ๒๕๖๕ ถึง ๓๐ พฤศจิกายน

พ.ศ. ๒๕๖๕



ปัจจัยคุกคาม	ชุดลาดตระเวน	พิกัด X	พิกัด Y	รายละเอียดของปัจจัยคุกคาม	การจัดการ	สถานที่
การบุกรุกแผ้วถาง	สายตรวจชุดที่ ๒	๕๗๒๙๓๔	๒๒๐๓๘๔๕			ในพื้นที่
การล่า	สายตรวจชุดที่ ๓	๕๕๙๔๒๘	๒๑๘๙๓๓๒	ปืนและเครื่องกระสุน	เก็บกลับ	นอกพื้นที่
การล่า	สายตรวจชุดที่ ๓	๕๕๙๓๗๑	๒๑๘๙๓๓๐	ปืนและเครื่องกระสุน	สังเกตการณ์	นอกพื้นที่
ไม่ทราบ	สายตรวจชุดที่ ๓	๕๕๙๘๒๔	๒๑๘๙๖๔๖		สังเกตการณ์	นอกพื้นที่
การล่า	สายตรวจชุดที่ ๗	๕๖๒๐๖๒	๒๑๘๘๘๕๖		ทำลาย	ในพื้นที่
การล่า	สายตรวจชุดที่ ๑	๕๗๓๐๕๙	๒๒๐๒๙๖๑	ปืนและเครื่องกระสุน	เก็บกลับ	ในพื้นที่
การล่า	สายตรวจชุดที่ ๑	๕๗๓๐๕๔	๒๒๐๒๗๖๑		สังเกตการณ์	ในพื้นที่
การล่า	สายตรวจชุดที่ ๕	๕๕๖๖๒๔	๒๑๗๖๕๕๐	ปืนและเครื่องกระสุน	สังเกตการณ์	ในพื้นที่
ไม่ทราบ	สายตรวจชุดที่ ๕	๕๕๖๓๒๐	๒๑๗๗๐๙๒	รอยคุ้ย	สังเกตการณ์	ในพื้นที่
ไม่ทราบ	สายตรวจชุดที่ ๕	๕๕๖๑๕๐	๒๑๗๗๒๕๑	รอยตีน	สังเกตการณ์	ในพื้นที่
ไม่ทราบ	สายตรวจชุดที่ ๕	๕๕๖๓๕๙	๒๑๗๖๙๕๗	รอยคุ้ย	สังเกตการณ์	ในพื้นที่
การบุกรุกแผ้วถาง	สายตรวจชุดที่ ๖	๕๘๖๐๕๘	๒๒๑๕๙๒๒			ในพื้นที่
ไม่ทราบ	สายตรวจชุดที่ ๖	๕๘๖๕๙๒	๒๒๑๖๑๒๓	กองมูล	สังเกตการณ์	ในพื้นที่
ไม่ทราบ	สายตรวจชุดที่ ๕	๕๖๐๓๖๐	๒๑๗๘๒๑๓	รอยตีน	สังเกตการณ์	ในพื้นที่
การล่า	สายตรวจชุดที่ ๕	๕๕๕๕๖๓	๒๑๗๘๓๓๕	ปืนและเครื่องกระสุน	สังเกตการณ์	ในพื้นที่
การล่า	สายตรวจชุดที่ ๕	๕๕๙๖๔๐	๒๑๗๘๑๗๐	ปืนและเครื่องกระสุน	สังเกตการณ์	ในพื้นที่
เก็บหาของป่า	สายตรวจชุดที่ ๖	๕๘๘๗๒๕	๒๒๑๖๒๓๕		สังเกตการณ์	ในพื้นที่
การล่า	สายตรวจชุดที่ ๖	๕๘๘๙๓๗	๒๒๑๕๕๕๑		สังเกตการณ์	ในพื้นที่
ไม่ทราบ	สายตรวจชุดที่ ๖	๕๘๘๗๑๕	๒๒๑๖๓๑๕	รอยคุ้ย	สังเกตการณ์	ในพื้นที่
ไม่ทราบ	สายตรวจชุดที่ ๖	๕๘๙๐๘๑	๒๒๑๖๔๖๑	รอยตีน	สังเกตการณ์	ในพื้นที่
การล่า	สายตรวจชุดที่ ๗	๕๖๕๗๕๒	๒๑๘๙๐๗๑		ทำลาย	ในพื้นที่



ตารางสรุปการพบปัจจัยคุกคาม

อุทยานแห่งชาติลำน้ำกก

ระหว่างวันที่ ๑ พฤศจิกายน พ.ศ. ๒๕๖๕ ถึง ๓๐ พฤศจิกายน



พ.ศ. ๒๕๖๕

ปัจจัยคุกคาม	ชุดลาดตระเวน	พิกัด X	พิกัด Y	รายละเอียดของปัจจัยคุกคาม	การจัดการ	สถานที่
ไม่ทราบ	สายตรวจชุดที่ ๗	๕๖๗๓๓๑	๒๑๘๗๔๑๔	กองมูล	สังเกตการณ์	ในพื้นที่
การล่า	สายตรวจชุดที่ ๗	๕๖๕๓๙๒	๒๑๘๙๙๔๔	ปิ่นและเครื่องกระสุน	สังเกตการณ์	ในพื้นที่
การล่า	สายตรวจชุดที่ ๗	๕๖๕๗๕๖	๒๑๘๙๔๑๐	ปิ่นและเครื่องกระสุน	สังเกตการณ์	ในพื้นที่
การล่า	สายตรวจชุดที่ ๗	๕๖๕๗๐๗	๒๑๘๙๗๐๑		สังเกตการณ์	ในพื้นที่
ไม่ทราบ	สายตรวจชุดที่ ๗	๕๖๘๗๑๔	๒๑๘๖๘๔๘	กองมูล	สังเกตการณ์	ในพื้นที่
ไม่ทราบ	สายตรวจชุดที่ ๗	๕๖๘๖๕๘	๒๑๘๖๙๔๕			ในพื้นที่
ไม่ทราบ	สายตรวจชุดที่ ๕	๕๖๐๓๔๑	๒๑๘๑๘๐๕	รอยตีน	สังเกตการณ์	ในพื้นที่
การล่า	สายตรวจชุดที่ ๕	๕๖๐๕๒๘	๒๑๘๑๓๐๘	ปิ่นและเครื่องกระสุน	สังเกตการณ์	ในพื้นที่
การล่า	สายตรวจชุดที่ ๓	๕๕๗๒๘๕	๒๑๗๘๑๔๘	ก๊อบตัก	ทำลาย	ในพื้นที่
การล่า	สายตรวจชุดที่ ๗	๕๖๔๔๙๕	๒๑๘๘๙๐๕	ปิ่นและเครื่องกระสุน	สังเกตการณ์	ในพื้นที่
การล่า	สายตรวจชุดที่ ๖	๕๘๗๑๑๓	๒๒๑๗๕๓๐			ในพื้นที่
เก็บหาของป่า	สายตรวจชุดที่ ๖	๕๘๗๖๐๐	๒๒๑๗๑๗๒		สังเกตการณ์	ในพื้นที่
การล่า	สายตรวจชุดที่ ๖	๕๘๘๒๙๓	๒๒๑๖๘๓๙		สังเกตการณ์	ในพื้นที่
การล่า	สายตรวจชุดที่ ๖	๕๘๘๑๓๘	๒๒๑๖๑๐๑	ปิ่นและเครื่องกระสุน	เก็บกลับ	ในพื้นที่
การล่า	สายตรวจชุดที่ ๖	๕๘๘๔๘๑	๒๒๑๖๔๙๙		สังเกตการณ์	ในพื้นที่
การล่า	สายตรวจชุดที่ ๗	๕๖๘๕๙๔	๒๒๐๑๗๘๒	ปิ่นและเครื่องกระสุน	สังเกตการณ์	ในพื้นที่
การล่า	สายตรวจชุดที่ ๗	๕๖๘๗๖๑	๒๒๐๐๗๔๗		ทำลาย	ในพื้นที่
ไม่ทราบ	สายตรวจชุดที่ ๖	๕๘๘๓๔๕	๒๒๑๖๑๗๗	รอยตีน	สังเกตการณ์	ในพื้นที่
การล่า	สายตรวจชุดที่ ๖	๕๘๘๔๒๙	๒๒๑๖๒๖๓		ทำลาย	ในพื้นที่
ไม่ทราบ	สายตรวจชุดที่ ๖	๕๘๙๐๘๗	๒๒๑๖๒๕๔		สังเกตการณ์	ในพื้นที่
การล่า	สายตรวจชุดที่ ๖	๕๘๘๒๖๔	๒๒๑๖๑๓๐	ปิ่นและเครื่องกระสุน	เก็บกลับ	ในพื้นที่
ไม่ทราบ	สายตรวจชุดที่ ๖	๕๘๓๘๑๒	๒๒๑๘๖๑๒			ในพื้นที่



ตารางสรุปการพบปัจจัยคุกคาม

อุทยานแห่งชาติลำน้ำกก

ระหว่างวันที่ ๑ พฤศจิกายน พ.ศ. ๒๕๖๕ ถึง ๓๐ พฤศจิกายน

พ.ศ. ๒๕๖๕



ปัจจัยคุกคาม	ชุดลาดตระเวน	พิกัด X	พิกัด Y	รายละเอียดของปัจจัยคุกคาม	การจัดการ	สถานที่
การล่า	สายตรวจชุดที่ ๖	๕๘๒๙๙๙	๒๒๑๘๘๗๔	ปืนและเครื่องกระสุน	อื่นๆ	ในพื้นที่
การล่า	สายตรวจชุดที่ ๖	๕๘๓๖๙๕	๒๒๑๙๕๘๘		สังเกตการณ์	ในพื้นที่
การล่า	สายตรวจชุดที่ ๖	๕๘๔๓๖๒	๒๒๑๘๓๗๓			ในพื้นที่
อื่นๆ	สายตรวจชุดที่ ๖	๕๘๓๘๑๙	๒๒๑๗๓๑๑		อื่นๆ	ในพื้นที่
การล่า	สายตรวจชุดที่ ๖	๕๘๓๖๖๔	๒๒๑๙๖๑๐		สังเกตการณ์	ในพื้นที่
ไม่ทราบ	สายตรวจชุดที่ ๖	๕๘๓๑๗๘	๒๒๑๙๒๘๘	รอยตีน	สังเกตการณ์	ในพื้นที่
ไม่ทราบ	สายตรวจชุดที่ ๖	๕๘๒๘๖๔	๒๒๑๘๗๑๘	รอยตีน	สังเกตการณ์	ในพื้นที่
ลักลอบเข้าพื้นที่	สายตรวจชุดที่ ๖	๕๘๓๖๔๑	๒๒๑๙๖๒๔			ในพื้นที่
เก็บหาของป่า	สายตรวจชุดที่ ๖	๕๘๓๙๒๘	๒๒๑๗๗๒๔		สังเกตการณ์	ในพื้นที่
การล่า	สายตรวจชุดที่ ๖	๕๘๖๖๗๐	๒๒๑๘๔๓๕			ในพื้นที่
การล่า	สายตรวจชุดที่ ๖	๕๘๕๔๘๗	๒๒๒๐๓๐๔			ในพื้นที่
ไม่ทราบ	สายตรวจชุดที่ ๖	๕๘๖๖๘๓	๒๒๑๘๐๕๐	รอยตีน	สังเกตการณ์	ในพื้นที่
การล่า	สายตรวจชุดที่ ๖	๕๘๓๙๓๕	๒๒๒๐๐๗๔	ปืนและเครื่องกระสุน	เก็บกลับ	ในพื้นที่
การล่า	สายตรวจชุดที่ ๖	๕๘๖๔๐๕	๒๒๑๙๒๒๑			ในพื้นที่
การล่า	สายตรวจชุดที่ ๖	๕๘๓๙๒๙	๒๒๒๐๓๙๑			ในพื้นที่
ไม่ทราบ	สายตรวจชุดที่ ๖	๕๘๔๓๓๑	๒๒๑๙๒๕๑	กองมูล	สังเกตการณ์	ในพื้นที่
การล่า	สายตรวจชุดที่ ๖	๕๘๔๘๐๙	๒๒๒๐๕๑๗	ปืนและเครื่องกระสุน	เก็บกลับ	ในพื้นที่
การล่า	สายตรวจชุดที่ ๖	๕๘๖๐๐๘	๒๒๑๙๖๗๘		ทำลาย	ในพื้นที่
การล่า	สายตรวจชุดที่ ๖	๕๘๕๒๐๘	๒๒๒๐๓๑๙			ในพื้นที่
ไม่ทราบ	สายตรวจชุดที่ ๖	๕๘๖๖๕๐	๒๒๑๗๘๑๙	กองมูล	สังเกตการณ์	ในพื้นที่
ไม่ทราบ	สายตรวจชุดที่ ๗	๕๖๘๒๒๑	๒๑๙๔๙๙๗			ในพื้นที่
ไม่ทราบ	สายตรวจชุดที่ ๗	๕๖๘๒๕๙	๒๑๙๔๓๙๖			ในพื้นที่
การล่า	สายตรวจชุดที่ ๗	๕๖๘๐๙๔	๒๒๐๐๘๙๖		ทำลาย	ในพื้นที่
การล่า	สายตรวจชุดที่ ๒	๕๖๐๑๘๑	๒๑๗๙๗๔๐	ปืนและเครื่องกระสุน	สังเกตการณ์	ในพื้นที่



ตารางสรุปการพบปัจจัยคุกคาม

อุทยานแห่งชาติลำน้ำกก

ระหว่างวันที่ ๑ พฤศจิกายน พ.ศ. ๒๕๖๕ ถึง ๓๐ พฤศจิกายน



พ.ศ. ๒๕๖๕

ปัจจัยคุกคาม	ชุดลาดตระเวน	พิกัด X	พิกัด Y	รายละเอียดของปัจจัยคุกคาม	การจัดการ	สถานที่
ไม่ทราบ	สายตรวจชุดที่ ๑	๕๕๙๘๘๗	๒๑๘๘๗๙๕		สังเกตการณ์	ในพื้นที่
ไม่ทราบ	สายตรวจชุดที่ ๑	๕๖๐๑๘๔	๒๑๘๘๖๒๕	รอยตีน	สังเกตการณ์	ในพื้นที่
ไม่ทราบ	สายตรวจชุดที่ ๖	๕๘๓๐๙๕	๒๒๑๐๐๒๓		สังเกตการณ์	ในพื้นที่
การล่า	สายตรวจชุดที่ ๖	๕๘๓๐๙๔	๒๒๐๙๙๑๕	ก๊าดัก	ทำลาย	ในพื้นที่
ไม่ทราบ	สายตรวจชุดที่ ๗	๕๖๐๕๒๐	๒๒๐๐๒๐๘			ในพื้นที่
การล่า	สายตรวจชุดที่ ๗	๕๖๐๗๒๖	๒๑๘๘๖๕๖		ทำลาย	ในพื้นที่
การล่า	สายตรวจชุดที่ ๕	๕๕๙๓๗๔	๒๑๘๒๔๙๙	ปืนและเครื่องกระสุน	สังเกตการณ์	ในพื้นที่
เก็บหาของป่า	สายตรวจชุดที่ ๑	๕๖๓๘๕๐	๒๑๘๒๒๕๓		สังเกตการณ์	ในพื้นที่
ไม่ทราบ	สายตรวจชุดที่ ๗	๕๖๕๓๓๔	๒๑๘๘๑๕๘	รอยตีน	สังเกตการณ์	ในพื้นที่
ไม่ทราบ	สายตรวจชุดที่ ๗	๕๖๔๔๙๑	๒๑๘๙๖๙๘	รอยตีน	สังเกตการณ์	ในพื้นที่
การล่า	สายตรวจชุดที่ ๗	๕๖๔๔๖๘	๒๑๘๙๓๑๓	ปืนและเครื่องกระสุน		
การล่า	สายตรวจชุดที่ ๗	๕๖๔๔๖๘	๒๑๘๙๓๑๓		ทำลาย	ในพื้นที่
ไม่ทราบ	สายตรวจชุดที่ ๖	๕๘๗๑๗๕	๒๒๑๖๖๙๕		สังเกตการณ์	ในพื้นที่
ไม่ทราบ	สายตรวจชุดที่ ๖	๕๘๘๑๙๓	๒๒๑๕๙๐๑	กองมูล	สังเกตการณ์	ในพื้นที่
ไม่ทราบ	สายตรวจชุดที่ ๖	๕๘๗๙๘๔	๒๒๑๖๒๖๑	รอยคู้ย	สังเกตการณ์	ในพื้นที่
การล่า	สายตรวจชุดที่ ๕	๕๕๙๘๕๘	๒๑๗๙๘๘๗	ก๊าดัก	เก็บกลับ	ในพื้นที่
ไม่ทราบ	สายตรวจชุดที่ ๕	๕๖๐๕๓๕	๒๑๗๙๓๐๘	รอยคู้ย	สังเกตการณ์	ในพื้นที่
ไม่ทราบ	สายตรวจชุดที่ ๗	๕๖๒๔๔๘	๒๑๘๗๓๗๑	กองมูล	สังเกตการณ์	ในพื้นที่
ไม่ทราบ	สายตรวจชุดที่ ๗	๕๖๒๔๔๘	๒๑๘๗๓๗๑	รอยตีน	สังเกตการณ์	ในพื้นที่
ไม่ทราบ	สายตรวจชุดที่ ๗	๕๖๐๙๓๑	๒๑๘๘๖๘๕	รอยคู้ย	สังเกตการณ์	ในพื้นที่
การล่า	สายตรวจชุดที่ ๗	๕๖๒๑๒๙	๒๑๘๗๕๘๕	ก๊าดัก	ทำลาย	ในพื้นที่
ไม่ทราบ	สายตรวจชุดที่ ๗	๕๖๑๙๓๑	๒๑๘๗๖๓๓	กองมูล	สังเกตการณ์	ในพื้นที่
เก็บหาของป่า	สายตรวจชุดที่ ๗	๕๖๑๓๙๓	๒๑๘๘๑๔๙	อุปกรณ์การตัด	เก็บกลับ	ในพื้นที่
ทำไม้	สายตรวจชุดที่ ๗	๕๖๒๔๑๐	๒๑๘๗๔๔๙	ไม้แผ่น	สังเกตการณ์	ในพื้นที่



การกระจายของปัจจัยคุกคาม
 อุทยานแห่งชาติลำน้ำกก
 ระหว่างวันที่ ๑ พฤศจิกายน พ.ศ. ๒๕๖๕ ถึง ๓๐ พฤศจิกายน
 พ.ศ. ๒๕๖๕

การบุกรุกแผ้วถาง



การล่า



การจับสัตว์น้ำ



การทำไม้



การเลี้ยงปศุสัตว์



อื่นๆ



การเก็บหาของป่า

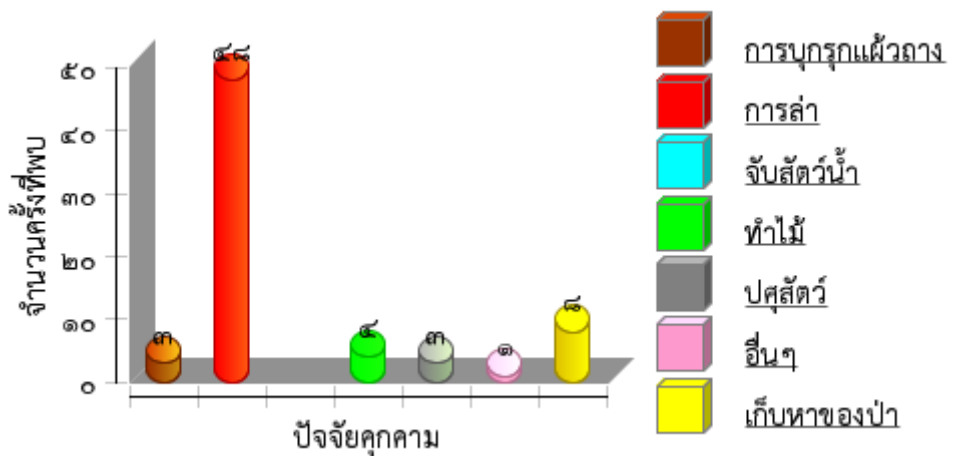



แผนที่การกระจายของปัจจัยนิเวศ
อุทยานแห่งชาติลำน้ำกก
ระหว่างวันที่ ๑ พฤศจิกายน พ.ศ. ๒๕๖๕ ถึง ๓๐ พฤศจิกายน
พ.ศ. ๒๕๖๕



ต้นไทร/ไม้ผลที่เป็นอาหารสัตว์ป่า

โป่งดิน/โป่งน้ำ



รังผึ้ง

แหล่งน้ำ/ตาน้ำ

แผนที่การกระจายของปัจจัยนิเวศ

อุทยานแห่งชาติลำน้ำกก

ระหว่างวันที่ ๑ พฤศจิกายน พ.ศ. ๒๕๖๕ ถึง ๓๐ พฤศจิกายน

พ.ศ. ๒๕๖๕





ประมวลภาพการลาดตระเวน
อุทยานแห่งชาติลำน้ำกก
ระหว่างวันที่ ๑ พฤศจิกายน พ.ศ. ๒๕๖๕ ถึง ๓๐ พฤศจิกายน
พ.ศ. ๒๕๖๕



วันที่/ชุดลาดตระเวน/พิกัด	รายละเอียดภาพ	ภาพถ่าย



สรุปผลงานลาดตระเวน
อุทยานแห่งชาติลำน้ำกก
ระหว่างวันที่ ๑ พฤศจิกายน พ.ศ. ๒๕๖๕ ถึง ๓๐ พฤศจิกายน
พ.ศ. ๒๕๖๕



สรุปผลการดำเนินงาน

จากผลการดำเนินงานข้างต้นสามารถสรุปผลได้ดังนี้

๑. ในพื้นที่อุทยานแห่งชาติลำน้ำกกยังคงมีการคุกคามจากการลักลอบล่าสัตว์ป่าและการลักลอบทำไม้บริเวณพื้นที่ที่ติดกับชุมชน
๒. ยังมีการปล่อยสัตว์เลี้ยงเข้ามาในพื้นที่อนุรักษ์
๓.
๔.

ปัญหาและอุปสรรค

๑. จำนวนเจ้าหน้าที่ในการลาดตระเวนมีจำนวนน้อยเมื่อเทียบกับขนาดพื้นที่
๒. เนื่องจากเป็นระยะเริ่มต้นในการใช้ระบบลาดตระเวนเชิงคุณภาพ เจ้าหน้าที่จึงยังขาดความชำนาญในการปฏิบัติงานตามมาตรฐานที่กำหนด

ข้อเสนอแนะ

๑. อยากให้มีการเพิ่มจำนวนเจ้าหน้าที่ให้มากขึ้น
๒. ตั้งจุดสกัดเพิ่มเติมในพื้นที่เสี่ยงต่อการลักลอบเข้ามากระทำผิด
๓. เพิ่มความมั่นคงของเจ้าหน้าที่ผู้ปฏิบัติงาน โดยเฉพาะอย่างยิ่งในพนักงานจ้างเหมา

แผนการลาดตระเวนในเดือนต่อไป

๑. เจ้าหน้าที่ผู้เกี่ยวข้อง ได้มีการประชุมวางแผนการเดินลาดตระเวนในพื้นที่เสี่ยง ในเดือนถัดไป

(ลงชื่อ) ผู้จัดทำรายงาน
(.....)
วันที่

(ลงชื่อ) ผู้ตรวจรายงาน
(.....)
หัวหน้าอุทยานแห่งชาติลำน้ำกก
วันที่