



รายงานลาดตระเวนเชิงคุณภาพในพื้นที่อนุรักษ์

อุทยานแห่งชาติภูซาง
Phu Sang National Park

ประจำเดือน มกราคม ๒๕๖๕



รายงานผลการลาดตระเวน อุทยานแห่งชาติภูซาง ประจำเดือน มกราคม ๒๕๖๕

จำนวนชุดลาดตระเวน ๔ ชุด จำนวนครั้งในการลาดตระเวน ๓๓ ครั้ง จำนวนวันในการลาดตระเวน ๕๖ วัน
รวมระยะทางในการลาดตระเวนทั้งหมด ๑,๓๐๕.๓๑ กิโลเมตร

ทีมที่	ชื่อชุดลาดตระเวน	ระหว่างวันที่	จำนวนครั้ง	จำนวนวัน	ระยะทางการลาดตระเวน (กม.)			
					เดินเท้า	รถยนต์	ทางน้ำ	อากาศ
๑	Phusang๑๐๐		๑๐	๑๔	๖๒	๓๔๕	๑	๐
๒	Phusang๒๐๐		๙	๑๔	๔๑	๑๔๔	๑	๐
๓	Phusang๓๐๐		๗	๑๔	๒	๓๗๙	๐	๐
๔	Phusang๔๐๐		๗	๑๔	๑๐	๓๑๙	๐	๐
ผลรวม			๓๓	๕๖	๑๑๕	๑,๑๘๗	๓	๐

กราฟแสดงจำนวนวัน และระยะทางในการลาดตระเวน

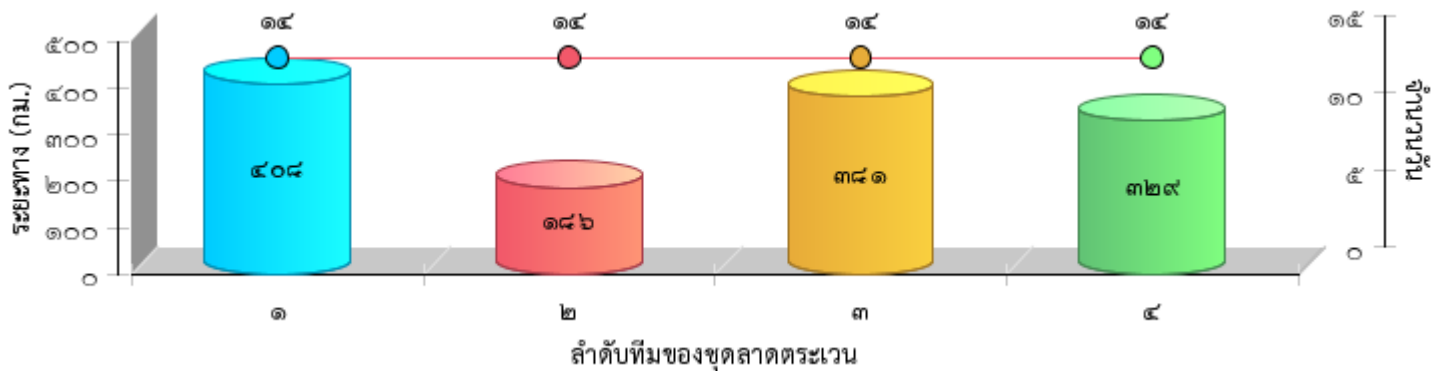



แผนที่แสดงความเข้มข้นของการลาดตระเวน
อุทยานแห่งชาติภูซาง
ประจำเดือน มกราคม ๒๕๖๕

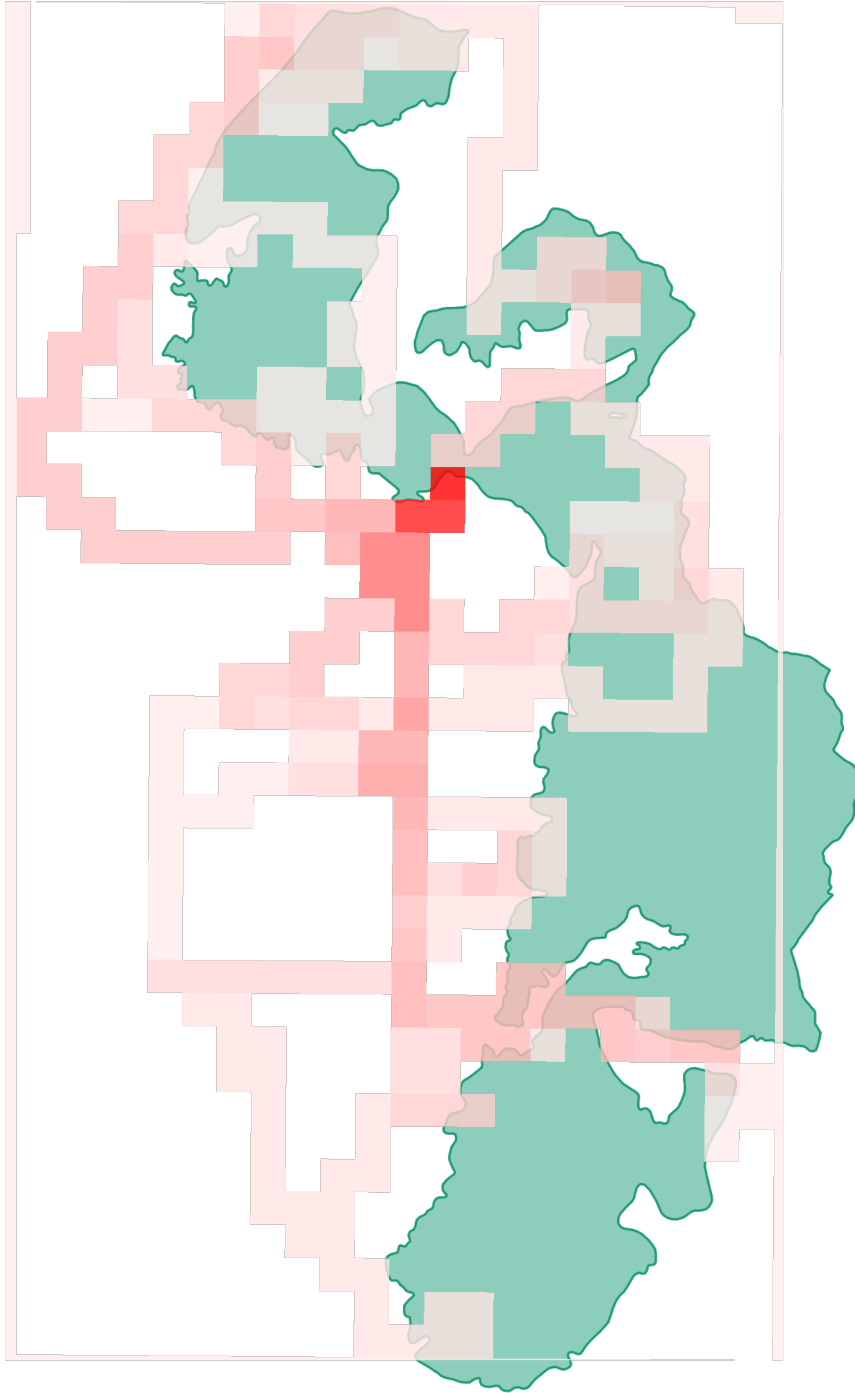



แผนที่แสดงเส้นทางการลาดตระเวน
อุทยานแห่งชาติภูซาง
ประจำเดือน มกราคม ๒๕๖๕

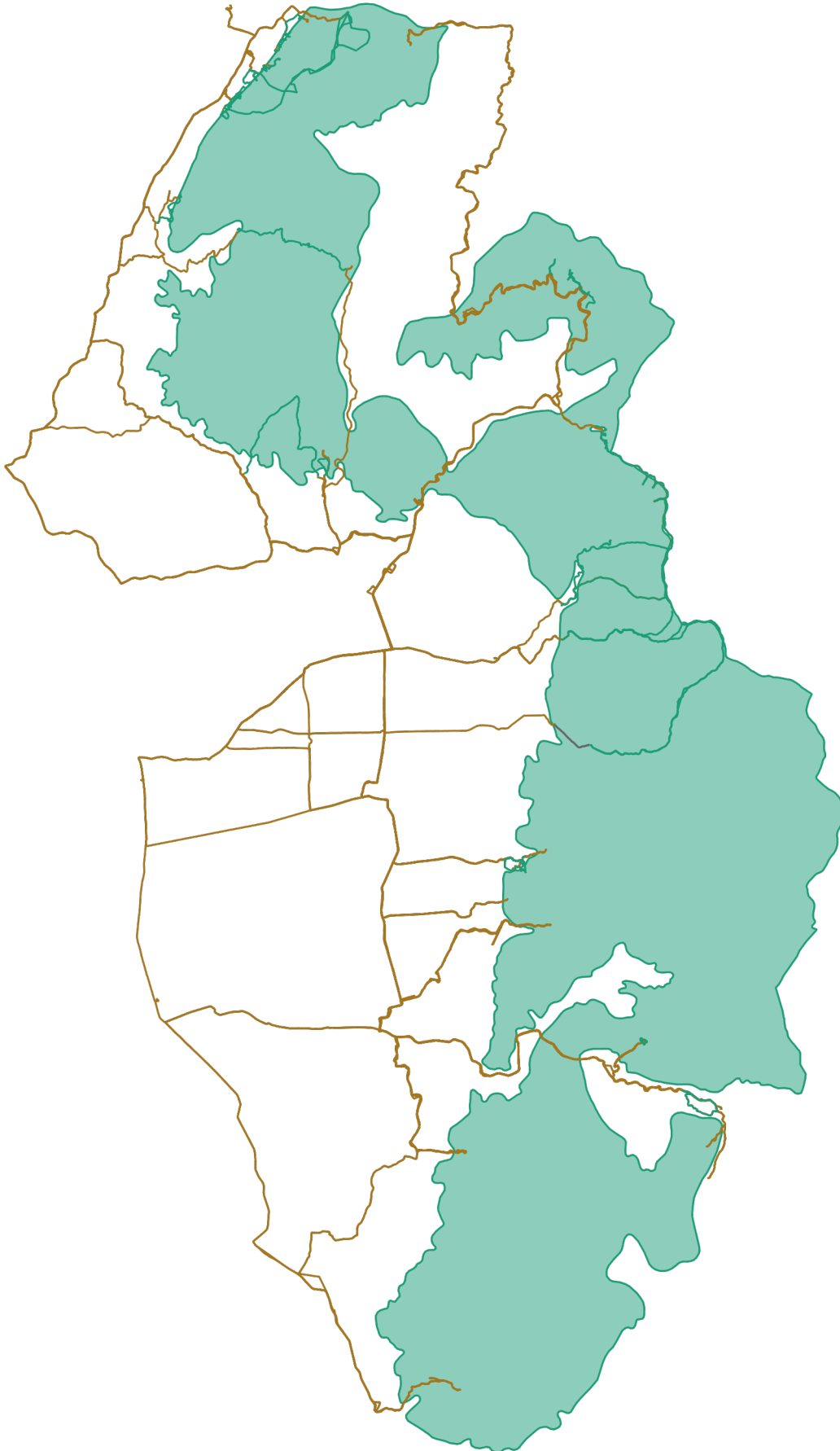



แผนที่แสดงการกระจายของสัตว์ป่า
อุทยานแห่งชาติภูซาง
ประจำเดือน มกราคม ๒๕๖๕



อีเห็น



.....
.....

นาก



.....
.....

นกยูง



.....
.....

ไก่ป่า



.....
.....

ลิง



.....
.....

หมาป่า



.....
.....

หมูป่า



.....
.....

เก้ง



.....
.....



แผนที่แสดงการกระจายของสัตว์ป่า
อุทยานแห่งชาติภูซาง
ประจำเดือน มกราคม ๒๕๖๕



.....

.....

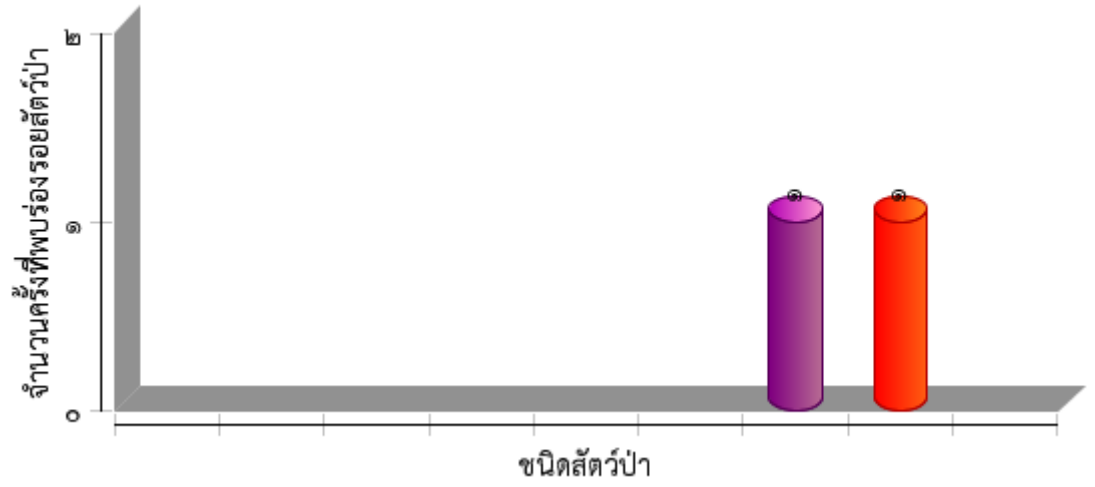



ตารางสรุปการพบปัจจัยคุกคาม

อุทยานแห่งชาติภูซาง

ประจำเดือน มกราคม ๒๕๖๕



ปัจจัยคุกคาม	ชุดลาดตระเวน	พิกัด X	พิกัด Y	รายละเอียดของปัจจัยคุกคาม	การจัดการ	สถานที่
การล่า	Phusang๒๐๐	๖๔๐๖๘๗	๒๑๗๗๔๘๒	ได้ยินเสียงปืนไม่ทราบชนิด ๑ นัด ทางทิศตะวันตก		ในพื้นที่
	Phusang๔๐๐	๖๔๗๒๕๐	๒๑๖๓๗๕๕	พบนายสุวิวัฒน์ เพ็ชรมะดัน ๖๐ ปี กลับจากล่อไปป่า แต่ไม่ได้ไก่อป่า ทำการเปรียบเทียบปรับ		ในพื้นที่
				พบนายอำพร ชนมาไกล ๖๒ ปี กลับจากล่อไปป่า แต่ไม่ได้ไก่อป่า ทำการเปรียบเทียบปรับ		ในพื้นที่
การใช้ทรัพยากร	Phusang๑๐๐	๖๓๙๓๗๓	๒๑๘๒๓๑๙	พบขยะจำนวนหนึ่ง เจ้าหน้าที่เก็บออกมาเป็นบางส่วน		ในพื้นที่
		๖๕๐๙๕๙	๒๑๗๕๒๐๗	พบร่องรอยการซักลากไม้ไปยังฝั่งลาว		ในพื้นที่
จับสัตว์น้ำ	Phusang๒๐๐	๖๔๙๘๘๙	๒๑๗๓๒๑๘	พบประทัดปิงปอง สำหรับใช้ระเบิดปลาในลำห้วย		ในพื้นที่
ทำไม้	Phusang๑๐๐	๖๔๙๗๕๘	๒๑๗๕๙๑๐	พบร่องรอยทำไม้ชิงชัน โดยถากเอาไปเฉาะส่วนแกนไม้		ในพื้นที่
		๖๕๐๑๑๖	๒๑๗๕๖๒๐	พบ ร่องรอบทำไม้ชิงชัน		ในพื้นที่
		๖๕๐๕๑๘	๒๑๗๕๕๒๑	พบร่องรอยการซักลากไม้ไปยังฝั่งลาว		ในพื้นที่
		๖๕๐๖๕๒	๒๑๗๕๐๐๕	พบการขุดเอาลากไม้ชิงชัน		ในพื้นที่
		๖๕๐๗๖๒	๒๑๗๕๓๒๘	พบร่องรอยการซักลากไม้ไปยังฝั่งลาว		ในพื้นที่
		๖๕๐๘๕๑	๒๑๗๕๒๗๓	พบร่องรอยการซักลากไม้ไปยังฝั่งลาว		ในพื้นที่
		๖๕๑๓๐๙	๒๑๗๔๒๑๗	พบการขุดเอาลากไม้ชิงชัน		ในพื้นที่
		๖๕๑๓๕๘	๒๑๗๔๗๐๕	พบการขุดเอาลากไม้ชิงชัน		ในพื้นที่
	Phusang๒๐๐	๖๔๙๖๓๖	๒๑๗๕๙๔๒	พบร่องรอยการทำไม้ประดู่ต้นและถ	สังเกตการณ์	ในพื้นที่
		๖๔๙๗๙๑	๒๑๗๕๘๙๖	พบร่องรอยทำไม้ชิงชัน ถูกตัดโค่น เหลืออยู่ ๑ ท่อน ๐.๐๔ ลบ.ม. ประมาณ ๒สัปดาห์		ในพื้นที่
		๖๕๐๓๕๑	๒๑๗๕๕๓๑	พบรอยซักลากไม้ไปยังฝั่งลาว		ในพื้นที่
		๖๕๐๕๑๖	๒๑๗๕๕๒๑	พบรอยซักลากไม้ไปยังฝั่งลาว		ในพื้นที่
		๖๕๐๗๖๒	๒๑๗๕๓๒๖	พบร่องรอยขุดต่อไม้ประดู่ ประมาณ๒สัปดาห์		ในพื้นที่
		๖๕๐๘๕๕	๒๑๗๕๒๖๗	พบรอยขุดต่อไม้ประดู่ ประมาณ๑เดือน		ในพื้นที่
		๖๕๑๒๑๙	๒๑๗๒๕๖๘	พบร่องรอยซักลากไม้ข้ามไปยังเขตล และได้ยินเสียงในฝั่งลาว		ในพื้นที่
		๖๕๑๓๓๐	๒๑๗๒๘๑๙	พบร่องรอยซักลากไม้ ไปฝั่งลาว (เลยหลัก ชายแดนที่๑๘)		ในพื้นที่
		๖๕๑๔๙๙	๒๑๗๑๓๔๐	พบร่องรอยการตัดไม้สนสามใบทิ้งไว้ ปริมาตร ๒.๗๐ลบ.ม. สภาพประมาณ ๓-		ในพื้นที่



ตารางสรุปการพบปัจจัยคุกคาม
อุทยานแห่งชาติภูซาง
ประจำเดือน มกราคม ๒๕๖๕



ปัจจัยคุกคาม	ชุดลาดตระเวน	พิกัด X	พิกัด Y	รายละเอียดของปัจจัยคุกคาม	การจัดการ	สถานที่
				๔ สปีดार्ท		
		๖๕๑๖๔๒	๒๑๖๘๔๔๐	พบร่องรอยแปรรูปไม้ ชิงชัน ถูกชักลากออกไปแล้ว ประมาณ ๑เดือน		ในพื้นที่
		๖๕๑๘๓๐	๒๑๖๙๐๗๖	ได้ยินเสียงเลื่อยโซยนต์ บริเวณหลักประเทศ ที่๑๘		ในพื้นที่
		๖๕๒๖๖๙	๒๑๖๙๕๙๙	ติดตามเสียงเลื่อยโซยนต์ตามจุด๔๑๙แผล		ในพื้นที่
	Phusang๓๐๐	๖๔๑๓๒๔	๒๑๗๕๖๐๕	ขนาดรอบวง ๗๐ ซม.	สังเกตการณ์	ในพื้นที่
ปศุสัตว์	Phusang๑๐๐	๖๔๒๕๑๓	๒๑๘๗๖๕๐	พบมีการนำวัว เข้ามาเลี้ยงในพื้นที่ ๓ตัว		ในพื้นที่
	Phusang๔๐๐	๖๔๓๙๑๒	๒๑๘๗๗๐๔	พบนายคั่ว แซ่ย่าง ขับรถจักรยานยนต์ กลับจากการเลี้ยงวัว เจ้าหน้าที่แจ้งให้นำวัวออกจากพื้นที่		ในพื้นที่
				พบนายวิชัย ทรงปัญญากุล ขับรถจักรยานยนต์ กลับจากการเลี้ยงวัว เจ้าหน้าที่แจ้งให้นำวัวออกจากพื้นที่		ในพื้นที่
อื่นๆ	Phusang๔๐๐	๖๔๖๗๑๕	๒๑๖๒๙๙๔	พบ นายสมบุญณี แซ่ย่างล ขับรถจักรยานยนต์กลับจากสวนลำไย		ในพื้นที่
				พบ แร้วตักไถยึดของกลางไว้ แร้ว๑๐อันของนายสมบุญณ์	เก็บกลับ	ในพื้นที่
		๖๔๖๗๒๔	๒๑๖๒๙๘๙	พบ นาง อารีญา วงศ์ยั้งยืนกุล ขับรถจักรยานยนต์กลับจากสวนลำไย		ในพื้นที่
เก็บหาของป่า	Phusang๒๐๐	๖๔๐๐๕๘	๒๑๗๗๐๖๘	พบร่องรอยตัดไม้เพื่อเอามาแดง ประมาณ ๑ วัน		ในพื้นที่
	Phusang๔๐๐	๖๔๑๔๐๘	๒๑๗๕๙๗๖	พบรถจักรยานยนต์ ฮอนด้า ดรีม สีขาว- ดำ ไม่ติดทะเบียน ๑ คน ทำการตั้งจุดสกัดตรวจค้น		ในพื้นที่
				พบรถจักรยานยนต์ ฮอนด้า ดรีม สีดำ ไม่ติดทะเบียน ๑ คน ทำการตั้งจุดสกัดตรวจค้น	สังเกตการณ์	ในพื้นที่
		๖๔๑๔๘๗	๒๑๗๕๓๐๖	พบนาย ประหยัด บัวผัด ทราบว่ามาตัดไม้ข้าวหลาม		ในพื้นที่
				พบนายเพชร ผาแก้ว ขับรถจักรยานยนต์ ทราบว่ามาตัดไม้ข้าวหลาม		ในพื้นที่
เก็บหาของป่า	Phusang๔๐๐	๖๔๕๔๗๙	๒๑๗๙๘๗๐	พบกระบะจอดข้างทาง ตรวจสอบพบนายอนุศาสตร์ (ก้านัน)พร้อมลูกอีก ๒ นาย แจ้งว่าได้เข้ามาหาหัวปลีป่า		ในพื้นที่
		๖๔๗๑๑๑	๒๑๖๓๘๐๑	พบชาย๑คนขับรถจักรยานยนต์ออกมาจา		นอกพื้นที่



ตารางสรุปการพบปัจจัยคุกคาม
อุทยานแห่งชาติภูซาง
ประจำเดือน มกราคม ๒๕๖๕





การกระจายของปัจจัยคุกคาม อุทยานแห่งชาติภูซาง ประจำเดือน มกราคม ๒๕๖๕



การบุกรุกแผ้วถาง



การล่า

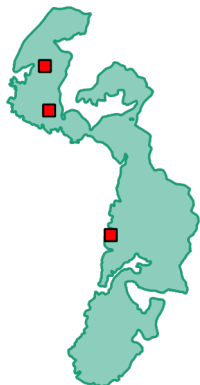

การจับสัตว์น้ำ



การทำไม้

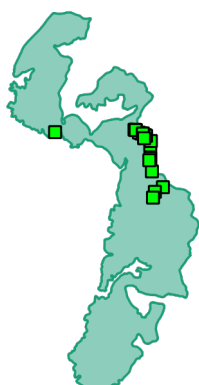

การเลี้ยงปศุสัตว์



ไฟป่า



การเก็บหาของป่า

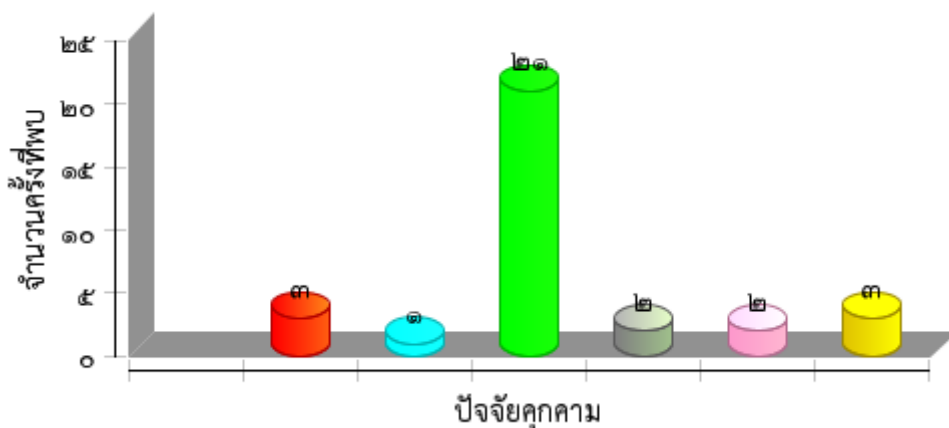



แผนที่การกระจายของปัจจัยนิเวศ
อุทยานแห่งชาติภูซาง
ประจำเดือน มกราคม ๒๕๖๕



ต้นไทร/ไม้ผลที่เป็นอาหารสัตว์ป่า

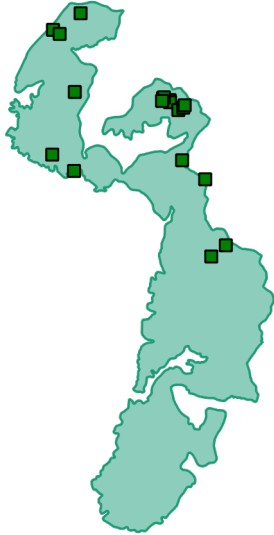

โป่งดิน/โป่งน้ำ



ต้นไม้



แหล่งน้ำ/ตาน้ำ





สรุปผลงานลาดตระเวน
อุทยานแห่งชาติภูซาง
ประจำเดือน ธันวาคม ๒๕๖๔



สรุปผลการดำเนินงาน

๑. พบไม้มีค่าทางเศรษฐกิจ ๔๐ แห่ง
๒. พบพืชอาหารสัตว์ ๑๙ แห่ง
๓. พบมีการทำไม้ ๒๐ แห่ง
๔. พบปัจจัยการล่า ๒ แห่ง
๕. พบร่องรอยหาปลา ๑ แห่ง
๖. พบการนำวัวมาเลี้ยง ๑ แห่ง

ปัญหาและอุปสรรค

๑. -ขาดอุปกรณ์เดินป่าที่มีประสิทธิภาพ, ชุดลายพรางที่ใช้งานเริ่มชำรุด
๒. -

ข้อเสนอแนะ

๑. ต้องการชุดลายพรางที่ใช้ในการลาดตระเวนเพิ่มเติม อย่างน้อย ปีละ ๒ ชุด
๓. ต้องการอุปกรณ์เดินป่าเพิ่มเติม

แผนการลาดตระเวนในเดือนต่อไป

๑. ลาดตระเวนในพื้นที่ล่อแหลมต่อการทำไม้
๒. จัดชุดลาดตระเวน และจุดสกัด ตามจุดล่อแหลม
๓. จัดชุดลาดตระเวนป้องกันไฟป่า
- ๔.

(ลงชื่อ)นายสุรชัช คำอ้าย... ผู้จัดทำรายงาน
(นายสุรชัช คำอ้าย)
วันที่ ๓ กุมภาพันธ์ ๒๕๖๕

(ลงชื่อ)นายบัณฑิต สมสุวรรณ..... ผู้ตรวจรายงาน
(นายบัณฑิต สมสุวรรณ)
หัวหน้าอุทยานแห่งชาติภูซาง
วันที่ ๓ กุมภาพันธ์ ๒๕๖๕