

# การสอบทานพื้นที่ป่าไม้ ที่ทวงคืนได้



## คำนำ

คู่มือการสอบทานพื้นที่ป่าไม้ที่ทวงคืนได้ จัดทำขึ้นเพื่อเป็นแนวทางการดำเนินงานในการคุ้มครองพื้นที่ป่าที่สมบูรณ์ การฟื้นฟูสภาพป่าที่เสื่อมสภาพ และวางแผนงานโครงการต่างๆ เพื่อเสริมสร้างความอุดมสมบูรณ์ของทรัพยากรธรรมชาติและสิ่งแวดล้อม และการส่งเสริมคุณภาพชีวิตของประชาชนอย่างพอเพียงและยั่งยืน รวมทั้งการติดตามการเปลี่ยนแปลงการใช้ประโยชน์พื้นที่ป่า โดยการนำข้อมูลภาพถ่ายดาวเทียมรายละเอียดสูงมาวิเคราะห์ร่วมกับระบบสารสนเทศภูมิศาสตร์ สำหรับติดตาม ตรวจสอบ และวิเคราะห์การเปลี่ยนแปลงของพื้นที่ป่าอนุรักษ์ ให้อำนวยความสะดวกที่รับผิดชอบของหน่วยงานภาคสนาม พิสูจน์ทราบภัยคุกคามในพื้นที่เป้าหมาย และดำเนินการป้องกันปราบปรามอย่างเด็ดขาด

เนื้อหาในเอกสารฉบับนี้อยู่ภายใต้กรอบแนวคิดเศรษฐกิจพอเพียง ยุทธศาสตร์ชาติ นโยบายรัฐบาล ยุทธศาสตร์กระทรวงทรัพยากรธรรมชาติและสิ่งแวดล้อม ยุทธศาสตร์กรมอุทยานแห่งชาติ สัตว์ป่า และพันธุ์พืช ประกอบด้วยแนวทางในการดำเนินการเจรจาขอคืนผืนป่า โดยใช้แนวทาง “หลักรัฐศาสตร์และนิติศาสตร์” และแผนการฟื้นฟูพื้นที่ป่าที่ทวงคืนได้ จึงหวังเป็นอย่างยิ่งว่าจะเป็นประโยชน์กับการอนุรักษ์ทรัพยากรต่อไป

ส่วนอุทยานแห่งชาติ

ศูนย์เฝ้าระวังภัยคุกคามในพื้นที่ป่าอนุรักษ์ (WFC)

สำนักบริหารพื้นที่อนุรักษ์ที่ ๑๕ (เชียงใหม่)

ผู้จัดทำ

## สารบัญ

	หน้า
คำนำ	ก
สารบัญ	ข
การสอบทานพื้นที่ป่าไม้ที่ทวงคืนได้ ประจำปีงบประมาณ พ.ศ. ๒๕๖๒	๑
สภาพปัญหา/ความเป็นมา	๑
วัตถุประสงค์	๒
กรอบแนวคิด	๒
ยุทธศาสตร์ชาติ ระยะ ๒๐ ปี (พ.ศ. ๒๕๖๐ – ๒๕๗๙)	๓
นโยบายของรัฐบาล (นายกรัฐมนตรี : พลเอกประยุทธ์ จันทร์โอชา)	๓
ยุทธศาสตร์กระทรวงทรัพยากรธรรมชาติและสิ่งแวดล้อม ระยะ ๒๐ ปี (พ.ศ. ๒๕๖๐ – ๒๕๗๙)	๓
แผนยุทธศาสตร์กรมอุทยานแห่งชาติ สัตว์ป่า และพันธุ์พืช (พ.ศ.๒๕๕๙-๒๕๖๔)	๓
แนวทางการดำเนินงาน	๔
ผลการดำเนินงาน	๔
ปัญหา – อุปสรรคในการดำเนินงาน	๕
ข้อเสนอแนะเพื่อแก้ไขปัญหา	๖
ภาคผนวก	
ภาคผนวก ก	
ตารางที่ ๑ แสดงการทวงคืนพื้นที่ป่าในพื้นที่อนุรักษ์ ช่วงปีงบประมาณ พ.ศ.๒๕๕๘ – ๒๕๖๑	๗
ตารางที่ ๒ แสดงผลการสอบทานพื้นที่ป่าที่ทวงคืนได้ ประจำปีงบประมาณ พ.ศ. ๒๕๖๒	๘
ภาคผนวก ข	
รูปภาพที่ ๑ แบบฟอร์มรายงานผล	๑๐
รูปภาพที่ ๒ แผนที่แสดงผลการดำเนินการสอบทานพื้นที่ป่าไม้ที่ทวงคืนได้ ในพื้นที่ป่าอนุรักษ์ สำนักบริหารพื้นที่อนุรักษ์ที่ ๑๕ (เชียงใหม่)	๑๑
รูปภาพที่ ๓ ประมวลผลการดำเนินการสอบทานพื้นที่ป่าไม้ที่ทวงคืนได้	๒๒

## การสอบทานพื้นที่ป่าไม้ที่ทวงคืนได้ ประจำปีงบประมาณ พ.ศ. ๒๕๖๒ สำนักบริหารพื้นที่อนุรักษ์ที่ ๑๕ (เชียงราย)

### ๑. สภาพปัญหา/ความเป็นมา

ด้วยคณะรักษาความสงบแห่งชาติ (คสช.) ได้มอบให้กองอำนวยการรักษาความมั่นคงภายในราชอาณาจักร (กอ.รมน.) กับกระทรวงทรัพยากรธรรมชาติและสิ่งแวดล้อม วางยุทธศาสตร์ในการพิทักษ์ทรัพยากรป่าไม้ของชาติ ภายใต้แผนแม่บทแก้ไขปัญหาการทำลายทรัพยากรป่าไม้ พ.ศ.๒๕๕๗ ที่จะเพิ่มพื้นที่ป่าให้ได้ร้อยละ ๔๐ ของเนื้อที่ประเทศ ภายใน ๑๐ ปี โดย "ยุทธศาสตร์การพิทักษ์ทรัพยากรป่าไม้" แบ่งออกเป็น ๔ ประเด็นยุทธศาสตร์ ๑๗ กลยุทธ์ ดังนี้

- ประเด็นยุทธศาสตร์ที่ ๑ ผนึกกำลังป้องกันและปราบปรามการบุกรุกทำลายทรัพยากรป่าไม้
- กลยุทธ์ที่ ๑.๑ หยุดยั้งการบุกรุกทำลายทรัพยากรธรรมชาติ
  - กลยุทธ์ที่ ๑.๒ จัดตั้งหน่วยเฉพาะกิจป้องกันและปราบปรามการตัดไม้ทำลายป่า
  - กลยุทธ์ที่ ๑.๓ ส่งเสริมการมีส่วนร่วมในการป้องกันและปราบปรามการตัดไม้ทำลายป่า
  - กลยุทธ์ที่ ๑.๔ ยึดคืนพื้นที่ป่า ยับยั้งการบุกรุกป่า และแก้ปัญหาบุกรุกคนโดยใช้ภาพถ่ายทางอากาศเป็นหลักฐานหลักร่วมกับหลักฐานอื่นที่เกี่ยวข้อง
- ประเด็นยุทธศาสตร์ที่ ๒ ปลุกจิตสำนึกรักผืนป่าของแผ่นดิน
- กลยุทธ์ที่ ๒.๑ กำหนดให้การแก้ไขปัญหาการบุกรุกตัดไม้ทำลายป่าเป็นวาระแห่งชาติ
  - กลยุทธ์ที่ ๒.๒ จัดตั้งองค์กรในส่วนร่วมภาคประชาชนเพื่อปลุกจิตสำนึก
  - กลยุทธ์ที่ ๒.๓ ปลุกจิตสำนึกให้เจ้าหน้าที่ มีความภาคภูมิใจในการปฏิบัติงานงาน
- ประเด็นยุทธศาสตร์ที่ ๓ ปฏิรูประบบการพิทักษ์ทรัพยากรป่าไม้
- กลยุทธ์ที่ ๓.๑ ปรับปรุงระบบการพิทักษ์ทรัพยากรป่าไม้
  - กลยุทธ์ที่ ๓.๒ พิจารณาจัดตั้งหน่วยงานด้านการบริหารจัดการป่าไม้ทั้งระดับจังหวัดและอำเภอ
  - กลยุทธ์ที่ ๓.๓ จัดทำแนวเขตทรัพยากรป่าไม้ทุกประเภทให้เป็นแนวเดียวที่ชัดเจน
  - กลยุทธ์ที่ ๓.๔ จำแนกเขตการใช้ประโยชน์ทรัพยากรและที่ดินป่าไม้ (Zoning)
  - กลยุทธ์ที่ ๓.๕ ปรับปรุงกฎหมายและระเบียบที่เป็นอุปสรรคในการพิทักษ์ทรัพยากรป่าไม้
- ประเด็นยุทธศาสตร์ที่ ๔ ฟื้นฟูและดูแลรักษาป่าอย่างยั่งยืน
- กลยุทธ์ที่ ๔.๑ จัดระบบการดูแลรักษาทรัพยากรป่าไม้อย่างยั่งยืนโดยการมีส่วนร่วมกับประชาชน
  - กลยุทธ์ที่ ๔.๒ จัดระบบการปลูกไม้เศรษฐกิจของประเทศเพื่อทดแทนความต้องการและลดการบุกรุกตัดไม้ทำลายป่า
  - กลยุทธ์ที่ ๔.๓ ให้คนอยู่กับป่าพึ่งพากันอย่างมีความสุข
  - กลยุทธ์ที่ ๔.๔ เสริมสร้างความร่วมมือระหว่างประเทศในการฟื้นฟูและดูแลป่าอย่างยั่งยืน
  - กลยุทธ์ที่ ๔.๕ ส่งเสริมและสนับสนุนการวิจัยเพื่อพัฒนาการบริหารจัดการทรัพยากรป่าไม้

ประกอบกับนโยบายของรัฐบาลที่เร่งรัดคุ้มครองป้องกันพื้นที่ป่าที่ยังคงสภาพสมบูรณ์อยู่ และเพิ่มพื้นที่ป่าให้ได้ตามเป้าหมายที่กำหนดไว้

สำนักบริหารพื้นที่อนุรักษ์ที่ ๑๕ (เชียงราย) จึงได้จัดตั้งศูนย์เฝ้าระวังภัยคุกคามในพื้นที่ป่าอนุรักษ์ สำนักบริหารพื้นที่อนุรักษ์ที่ ๑๕ (เชียงราย) ตามคำสั่งสำนักบริหารพื้นที่อนุรักษ์ที่ ๑๕ (เชียงราย) ที่ ๑๘๙/๒๕๖๐ ลงวันที่ ๖ กรกฎาคม พ.ศ. ๒๕๖๐ เพื่อดำเนินการวิเคราะห์ปรับปรุงระบบฐานข้อมูลพื้นที่ป่าอนุรักษ์ มีการกำหนด



เป้าหมายการคุ้มครองพื้นที่ป่าที่สมบูรณ์ การฟื้นฟูสภาพป่าที่เสื่อมสภาพ และวางแผนงานโครงการต่างๆ เพื่อเสริมสร้างความอุดมสมบูรณ์ของทรัพยากรธรรมชาติและสิ่งแวดล้อม และการส่งเสริมคุณภาพชีวิตของประชาชนอย่างพอเพียงและยั่งยืน รวมทั้งการติดตามการเปลี่ยนแปลงการใช้ประโยชน์พื้นที่ป่า โดยการนำข้อมูลภาพถ่ายดาวเทียมรายละเอียดสูงมาวิเคราะห์ร่วมกับระบบสารสนเทศภูมิศาสตร์ สำหรับติดตาม ตรวจสอบ และวิเคราะห์การเปลี่ยนแปลงของพื้นที่ป่าอนุรักษ์ ให้หน่วยปฏิบัติงานที่รับผิดชอบของหน่วยงานภาคสนาม พิสูจน์ทราบ ภัยคุกคามในพื้นที่เป้าหมายและดำเนินการป้องกันปราบปรามอย่างเด็ดขาดในรูปแบบระบบปฏิบัติการบนอุปกรณ์เคลื่อนที่

## ๒. วัตถุประสงค์

- ๑) เพื่อคุ้มครอง ฝักระวัง พื้นที่ที่ทวงคืนได้ ให้ทรัพยากรป่าไม้ในพื้นที่ได้ฟื้นตัวกลับคืนสู่สภาพเดิม
- ๒) เพื่อลดปัญหาการบุกรุกพื้นที่ในป่าอนุรักษ์
- ๓) เพื่อแก้ไขการบุกรุกที่ดินของรัฐโดยยึดแนวพระราชดำริที่ประชาชนสามารถอยู่ร่วมกับป่าได้

## ๓. กรอบแนวคิด

### ● พระราชดำรัส

พระราชดำรัส พระบาทสมเด็จพระปรมินทรมหาภูมิพลอดุลยเดช เมื่อ ๒๕๑๙ ปลุกไม้ในใจคน คือ การปลุกป่าลงบนแผ่นดิน "เจ้าหน้าที่ป่าไม้ควรจะต้องปลุกต้นไม้ลงในใจคนเสียก่อน แล้วคนเหล่านั้นก็พากันปลุกต้นไม้ลงบนแผ่นดินและรักษาต้นไม้ด้วยตนเอง"

พระราชดำรัส พระบาทสมเด็จพระปรมินทรมหาภูมิพลอดุลยเดช พระราชทานแก่คณะบุคคลที่เข้าเฝ้าฯ ณ ศาลาดุสิดาลัย วันที่ ๔ ธันวาคม ๒๕๓๗ "เราจะทำให้ประเทศไทยกลับมีความอุดมสมบูรณ์มีความชุ่มชื้นได้ ขออย่าไปรังแกป่าเท่านั้นเอง"

วันพุธที่ ๒๐ พฤศจิกายน ๒๕๓๙ พระราชทาน เพื่อเชิญลงพิมพ์ในหนังสือที่ระลึกในพิธีรับมอบเรือขจัดน้ำมัน ซึ่งรัฐบาลเดนมาร์กน้อมเกล้าฯถวาย "ปัญหาต่างๆ เกี่ยวกับสภาวะแวดล้อมอันเนื่องมาจากมลพิษหรือความเสื่อมโทรมของทรัพยากรธรรมชาติ ไม่ว่าจะเกิดขึ้นในที่หนึ่งที่ได้ก็ตาม ย่อมส่งผลกระทบต่อเนื่องไปถึงที่อื่นๆ ด้วยเหตุนี้ ทุกคนทุกประเทศในโลกจึงย่อมมีส่วนร่วมรับผิดชอบอยู่ด้วยกัน ทั้งในการแก้ไขลดปัญหา และปรับปรุงสร้างเสริมสภาวะแวดล้อม ให้กลับคืนมาสู่สภาพอันจะเอื้อต่อการมีชีวิตอยู่อย่างเป็นสุขของตนเองและเพื่อนมนุษย์"

พระราชดำรัส สมเด็จพระนางเจ้าสิริกิติ์ พระบรมราชินีนาถ พระบรมราชชนนีพันปีหลวง วันที่ ๒๐ ธันวาคม ๒๕๒๕ "พระเจ้าอยู่หัวเป็นน้ำ ฉันทจะเป็นป่า ป่าที่ถวายเป็นน้ำ พระเจ้าอยู่หัวสร้างอ่างเก็บน้ำ ฉันทจะสร้างป่า"

และ วันที่ ๑๑ สิงหาคม ๒๕๓๔ "ป่าไม้ช่วยซึมซับน้ำฝนไว้ได้ดิน เรียกว่า น้ำใต้ดินค่อยๆ ระบายลงมาเป็นธารน้ำ เป็นลำคลอง เป็นแม่น้ำให้เราได้ใช้กันตลอดมา เราจึงควรถนอมรักษาป่าไว้ให้คงอยู่เป็นต้นน้ำลำธาร เพื่อว่าลูกหลานเราจะได้ไม่ลำบาก"

- ยุทธศาสตร์ชาติ ระยะ ๒๐ ปี (พ.ศ. ๒๕๖๑ – ๒๕๘๐)

ในประเด็นยุทธศาสตร์ที่ ๕ ด้านการสร้างการเติบโตบนคุณภาพชีวิตที่เป็นมิตรกับสิ่งแวดล้อม มีเป้าหมายการพัฒนาที่สำคัญเพื่อนำไปสู่การบรรลุเป้าหมายการพัฒนาที่ยั่งยืนในทุกมิติทั้งด้านสังคม เศรษฐกิจ สิ่งแวดล้อม ธรรมชาติ และความเป็นหุ้นส่วนความร่วมมือระหว่างกันทั้งภายในและภายนอกประเทศอย่างบูรณาการ ใช้พื้นที่เป็นตัวตั้งในการกำหนดกลยุทธ์และแผนงานและการให้ทุกฝ่ายที่เกี่ยวข้องได้เข้ามามีส่วนร่วมในแบบทางตรงให้มากที่สุดเท่าที่จะเป็นไปได้โดยเป็นการดำเนินการบนพื้นฐานการเติบโตร่วมกัน ไม่ว่าจะเป็นทางเศรษฐกิจ สิ่งแวดล้อม และคุณภาพชีวิต โดยให้ความสำคัญกับการสร้างสมดุลทั้ง ๓ ด้าน อันจะนำไปสู่ความยั่งยืนเพื่อคนรุ่นต่อไปอย่างแท้จริง

- นโยบายของรัฐบาล (นายกรัฐมนตรี : พลเอกประยุทธ์ จันทร์โอชา)

สนับสนุนนโยบายรัฐบาล โดยเฉพาะนโยบายด้านการรักษาความมั่นคงของฐานทรัพยากร และการสร้างสมดุลระหว่างการอนุรักษ์กับการใช้ประโยชน์อย่างยั่งยืน ในระยะเฉพาะหน้า เร่งปกป้องและฟื้นฟูพื้นที่ อนุรักษ์ทรัพยากรป่าไม้และสัตว์ป่า โดยให้ความสำคัญในการแก้ไขปัญหาการบุกรุกที่ดินของรัฐ จัดทำแนวเขตที่ดินของรัฐให้ชัดเจน เร่งรัดกระบวนการพิสูจน์สิทธิ การถือครองที่ดินของรัฐโดยนำระบบสารสนเทศมาใช้ในการบริหารจัดการ จัดการ ปรับปรุงกฎหมายให้ทันสมัยและสร้างบรรทัดฐานในการบังคับใช้กฎหมายอย่างมีประสิทธิภาพและเป็นธรรม โดยเฉพาะในพื้นที่ป่าต้นน้ำและพื้นที่อนุรักษ์ที่มีความสำคัญเชิงนิเวศ กำหนดพื้นที่แนวกันชนและที่ราบเชิงเขาให้เป็นพื้นที่ยุทธศาสตร์การปลูกป่าเพื่อป้องกันภัยพิบัติและป้องกันการบุกรุกป่า ขยายป่าชุมชน และส่งเสริมการปลูกไม้มีค่าทางเศรษฐกิจในพื้นที่เอกชนเพื่อลดแรงกดดันในการตัดไม้จากป่าธรรมชาติ รวมทั้งผลักดันแนวทางการประเมินมูลค่าทางเศรษฐศาสตร์ของระบบนิเวศ และการสร้างรายได้จากการอนุรักษ์ เช่น โครงการปลูกป่าเพื่อฟื้นฟูระบบนิเวศ โครงการอนุรักษ์ทรัพยากรป่าไม้แบบมีส่วนร่วมจากทุกภาคส่วน ในระยะต่อไปพัฒนาระบบบริหารจัดการที่ดิน และแก้ไขปัญหาการบุกรุกที่ดินของรัฐโดยยึดแนวพระราชดำริ ที่ให้ประชาชนสามารถอยู่ร่วมกับป่าได้ เช่น กำหนดเขตป่าชุมชนให้ชัดเจน พื้นที่ใดที่สงวนหรือกันไว้เป็นพื้นที่ป่าสมบูรณ์ก็ใช้มาตรการทางกฎหมายอย่างเคร่งครัด พื้นที่ใดสมควรให้ประชาชนใช้ประโยชน์ได้ก็จะผ่อนผันให้ตามความจำเป็นโดยใช้มาตรการทางการบริหารจัดการ มาตรการทางสังคมจิตวิทยา และการปลูกป่าทดแทนเข้าดำเนินการจัดทำทะเบียนผู้ถือครองที่ดินในที่ดินของรัฐ ปรับปรุงกลไกการบริหารจัดการที่ดินของรัฐ และเอกชนให้มีเอกภาพเพื่อทำหน้าที่กำหนดนโยบายด้านที่ดินในภาพรวม

- ยุทธศาสตร์กระทรวงทรัพยากรธรรมชาติและสิ่งแวดล้อม ระยะ ๒๐ ปี (พ.ศ. ๒๕๖๐ – ๒๕๗๙)

ในพันธกิจด้านขับเคลื่อนและผลักดันยุทธศาสตร์ และมาตรการด้านการอนุรักษ์ คุ้มครอง ป่าชุมชน และใช้ทรัพยากรธรรมชาติและสิ่งแวดล้อมอย่างเหมาะสม ประเด็นยุทธศาสตร์ที่ ๑ อนุรักษ์ คุ้มครอง ป่าชุมชน ส่งเสริมและพัฒนาทรัพยากรธรรมชาติและหลากหลายทางชีวภาพอย่างยั่งยืน

- แผนยุทธศาสตร์กรมอุทยานแห่งชาติ สัตว์ป่า และพันธุ์พืช (พ.ศ. ๒๕๕๙ - ๒๕๖๔)

ประกอบด้วยพันธกิจ ๔ ประการ ได้แก่ ๑) อนุรักษ์ คุ้มครอง และฟื้นฟูทรัพยากรป่าไม้และสัตว์ป่า ๒) วิจัย พัฒนาและให้บริการด้านวิชาการ ๓) บริหารจัดการทรัพยากรป่าไม้และสัตว์ป่า โดยการมีส่วนร่วมบนพื้นฐานเทคโนโลยีที่เหมาะสม ๔) ส่งเสริมการใช้ประโยชน์จากทรัพยากรธรรมชาติอย่างสมดุลและยั่งยืน และมีประเด็น ๔ ยุทธศาสตร์ ดังนี้

ยุทธศาสตร์ที่ ๑ : สงวน อนุรักษ์ ป่าชุมชน และจัดการทรัพยากรป่าไม้และสัตว์ป่าอย่างบูรณาการและยั่งยืน

ยุทธศาสตร์ที่ ๒ : อนุรักษ์ ป่าชุมชนเพื่อรักษาสมดุลของธรรมชาติ

ยุทธศาสตร์ที่ ๓ : การป้องกัน การลดผลกระทบ และการปรับตัวเพื่อรับมือภัยพิบัติทางธรรมชาติและ  
การเปลี่ยนแปลงสภาพภูมิอากาศ

ยุทธศาสตร์ที่ ๔ : เพิ่มประสิทธิภาพการจัดการองค์การ และการบริหารจัดการทรัพยากรป่าไม้และสัตว์ป่า

#### ๔. แนวทางการดำเนินงาน

จากการดำเนินการเจรจาขอคืนผืนป่า โดยใช้แนวทาง “หลักรัฐศาสตร์และนิติศาสตร์” ตามข้อสั่งการของแม่ทัพภาคที่ ๓ เมื่อวันที่ ๒๖ พฤศจิกายน ๒๕๕๗ ซึ่งจะดำเนินการเจรจาขอคืนพื้นที่ที่ถูกบุกรุกเป็นอันดับแรก หากราษฎรไม่ยินยอมจะดำเนินคดีตามกฎหมาย เพื่อให้สอดคล้องกับคำสั่งคณะรักษาความสงบแห่งชาติ (คสช.) ที่ ๖๔/๒๕๕๗ ลงวันที่ ๑๔ มิถุนายน พ.ศ.๒๕๕๗ เรื่อง การปราบปรามและหยุดยั้งการบุกรุกทำลายทรัพยากรป่าไม้ และคำสั่งที่ ๖๖/๒๕๕๗ ลงวันที่ ๑๗ มิถุนายน พ.ศ.๒๕๕๗ เรื่องเพิ่มเติมหน่วยงานสำหรับการปราบปรามหยุดยั้งการบุกรุกทำลายทรัพยากรป่าไม้ ภายใต้แผนแม่บทพิทักษ์ทรัพยากรป่าไม้ของชาติ พ.ศ. ๒๕๕๗

โดยศูนย์เฝ้าระวังภัยคุกคามในพื้นที่ป่าอนุรักษ์ สำนักบริหารพื้นที่อนุรักษ์ที่ ๑๕ (เชียงราย) ได้ตรวจสอบข้อมูลด้วยฐานข้อมูลภูมิสารสนเทศ (GIS) ปรากฏข้อมูลและรายละเอียด ดังนี้ (ตารางที่ ๑)

- มีพื้นที่ป่าอนุรักษ์ รวม ๑๙ แห่ง รวมเนื้อที่รับผิดชอบ ๒,๙๗๗,๕๗๖.๒๒ ไร่
- พบพื้นที่คาดว่าจะถูกบุกรุก เนื้อที่ประมาณ ๓๐๗,๖๘๖.๖๕ ไร่ คิดเป็นร้อยละ ๑๐.๓๓ ของพื้นที่รับผิดชอบ
  - พื้นที่ที่ถูกบุกรุกก่อนปี พ.ศ.๒๕๔๕ เนื้อที่ประมาณ ๑๓๗,๒๓๕.๔๖ ไร่
  - พื้นที่ที่ถูกบุกรุกหลังปี พ.ศ.๒๕๔๕ เนื้อที่ประมาณ ๑๗๐,๔๕๑.๑๙ ไร่

และมีผลการดำเนินงาน ในช่วงปี ๒๕๕๘-๒๕๖๑ หน่วยงานในสำนักบริหารพื้นที่อนุรักษ์ดำเนินการขอคืนผืนป่าได้จำนวนทั้งสิ้น ๙,๖๑๓ แปลง เนื้อที่ ๖๔,๖๗๐.๘๐ ไร่

สำนักบริหารพื้นที่อนุรักษ์ที่ ๑๕ (เชียงราย) ได้มีแผนการฟื้นฟูพื้นที่ป่าที่ทวงคืนได้ ๓ แนวทาง ได้แก่

๑) ปล่อยให้ป่าฟื้นฟูตามธรรมชาติ ตามศาสตร์พระราชา โดยปล่อยให้พื้นที่ที่คงเหลือดังกล่าว พื้นที่คืนสภาพป่าตามธรรมชาติ โดยการออกลาดตระเวนคุ้มครองพื้นที่เป็นประจำ ป้องกันไม่ให้มีการบุกรุกซ้ำในพื้นที่คงเหลือดังกล่าว ตามแนวพระราชดำริของพระบาทสมเด็จพระเจ้าอยู่หัวฯ รัชกาลที่ ๙ เมื่อวันที่ ๔ ธันวาคม ๒๕๓๗ ที่ว่า “...ทิ้งป่าไม้นั้นไว้ ๔ ปี ตรงนั้น ไม่ต้องทำอะไรเลย แต่ป่าเจริญเติบโตเป็นป่าสมบูรณ์ โดยไม่ต้องปลูกสักต้นเดียว... คือว่าการปลูกนั้น สำหรับอยู่ที่ปล่อยให้เขาขึ้นเอง...” โดยมีการป้องกันไฟป่าและลาดตระเวนเฝ้าระวังอย่างเข้มข้น

๒) ปลูกเสริมป่าโดยหน่วยงานเจ้าของพื้นที่หรืองบประมาณปกติ

๓) ปลูกป่าแบบภาคเอกชน/หน่วยงานราชการมีส่วนร่วม (CSR) ในพื้นที่ขนาดใหญ่

#### ๕. ผลการดำเนินงาน

สำนักบริหารพื้นที่อนุรักษ์ที่ ๑๕ (เชียงราย) ได้ดำเนินการสอบทานพื้นที่ที่ทวงคืนผืนป่าในพื้นที่ป่าอนุรักษ์ ตั้งแต่ปีงบประมาณ พ.ศ. ๒๕๖๐ จนถึงปัจจุบัน มีผลงานสะสมจำนวน ๕,๓๖๐ แปลง เนื้อที่ ๖๓,๖๙๓.๐๖ ไร่หรือคิดเป็นร้อยละ ๕๔.๕๓ ของพื้นที่ดำเนินการ (ตารางที่ ๒)

## ๖. ปัญหา – อุปสรรคในการดำเนินงาน

- ๑) ด้านความร่วมมือของราษฎรในการมอบคืนพื้นที่ไม่ให้ความร่วมมือแก่เจ้าหน้าที่ เช่น การประชุมชี้แจงทำความเข้าใจในการมอบคืนพื้นที่ ราษฎรในพื้นที่รวมกลุ่มกันคัดค้านการทำงานของเจ้าหน้าที่
- ๒) ด้านบุคคลกรในการปฏิบัติงานทางด้านภูมิสารสนเทศ มีอย่างจำกัดและไม่เพียงพอทำให้การปฏิบัติงานจึงส่งผลให้เกิดความล่าช้า
- ๓) ด้านการจัดการข้อมูลในการมอบคืนพื้นที่ต้องมีการจัดการกับข้อมูล หากพบข้อมูลที่ผิดพลาดและไม่ครบถ้วนสมบูรณ์ จึงจำเป็นต้องใช้เวลาในการตรวจสอบ
- ๔) ด้านงบประมาณในการดำเนินงาน ต้องการให้หน่วยงานที่เกี่ยวข้องให้การสนับสนุนการปฏิบัติงานอย่างต่อเนื่อง
- ๕) ด้านภารกิจงานด้านอื่นๆ ที่มีการสั่งการอย่างเร่งด่วน ทำให้บุคลากรที่มีอย่างจำกัดต้องโยกย้ายไปทำงานตามภารกิจเร่งด่วน การทำงานจึงทำให้การดำเนินการล่าช้า
- ๖) ด้านเครื่องมือ และอุปกรณ์ในการปฏิบัติงานไม่เพียงพอต่อดำเนินงาน
- ๗) ด้านการคมนาคมในการเดินทางไปในพื้นที่การมอบคืนพื้นที่มีเส้นทางคมนาคมที่ไม่สะดวก
- ๘) ด้านการติดต่อสื่อสารในเขตพื้นที่ป่าอนุรักษ์ มีสัญญาณอินเทอร์เน็ตความเร็วต่ำ ทำให้การประสานงานกับเจ้าหน้าที่มีความล่าช้า ส่งผลต่อการปฏิบัติงานไม่เป็นไปตามแผนงานที่กำหนดไว้

## ๗. ข้อเสนอแนะ เพื่อแก้ไขปัญหา

ควรจัดสรรอุปกรณ์ งบประมาณ และช่องทางสื่อสาร สัญญาณอินเทอร์เน็ต ในการดำเนินงานให้มีความเหมาะสม และเพียงพอต่อการดำเนินงาน

ภาคผนวก ก  
ตารางที่เกี่ยวข้อง

ตารางที่ ๑ แสดงการทวงคืนพื้นที่ป่าในพื้นที่อนุรักษ์ ช่วงปีงบประมาณ พ.ศ. ๒๕๕๘ - ๒๕๖๑

ที่	หน่วยงานพื้นที่ป่าอนุรักษ์	พื้นที่รับผิดชอบ (ประมาณไร่)	พื้นที่เป้าหมายคาดว่าจะถูกบุกรุก (ประมาณไร่)			พื้นที่ป่าในพื้นอนุรักษ์เพิ่มขึ้น									
			ก่อนปี 2545	หลังปี 2545	รวมเนื้อที่	ปี 2558		ปี 2559		ปี 2560		ปี 2561		ปี 2558 - 2561	
						แปลง	เนื้อที่ (ไร่)	แปลง	เนื้อที่ (ไร่)	แปลง	เนื้อที่ (ไร่)	แปลง	เนื้อที่ (ไร่)	แปลง	เนื้อที่ (ไร่)
1	อุทยานแห่งชาติดอยหลวง	731,250.00	103,561.21	65,115.41	168,676.62	83	5,342.11	134	5,989.39	402	8,011.92	220	5,090.29	839	24,433.71
2	อุทยานแห่งชาติขุนแจ	168,750.00	5,250.82	1,433.34	6,684.16	87	409.96	289	1,179.54	26	81.19	-	-	402	1,670.69
3	อุทยานแห่งชาติภูซาง	178,049.62	7,465.63	3,072.12	10,537.75	290	1,614.62	92	304.72	148	458.56	-	-	530	2,377.90
4	อุทยานแห่งชาติแม่ปืม	219,266.00	1,708.50	215.11	1,923.61	218	389.58	51	98.53	45	48.65	-	-	314	536.76
6	อุทยานแห่งชาติดอยภูนาง	537,424.00	6,983.58	3,401.68	10,385.26	397	1,722.25	157	1,010.69	36	412.76	35	480.39	625	3,626.09
5	อุทยานแห่งชาติลำน้ำกก (เตรียมการ)*	368,404.14	15,138.10	8,448.15	23,586.25	205	7,604.75	146	4,963.17	49	878.13	-	-	400	13,446.05
7	อุทยานแห่งชาติภูชี้ฟ้า (เตรียมการ)	64,031.26	-	-	-	-	-	-	-	-	-	-	-	-	-
8	อุทยานแห่งชาติถ้ำหลวง-ขุนน้ำนางนอน (เตรียมการ)	12,000.00	-	-	-	-	-	-	-	-	-	-	-	-	-
9	เขตรักษาพันธุ์สัตว์ป่าดอยผาจำเริญ	356,926.20	28,242.68	51,141.00	79,383.68	-	-	-	-	653	6,223.75	846	6,997.89	1,499	13,221.64
10	เขตรักษาพันธุ์สัตว์ป่าเวียงลอ	231,875.00	1,783.23	3,723.12	5,506.35	359	2,903.77	55	295.18	194	524.17	-	-	608	3,723.12
11	เขตห้ามล่าสัตว์ป่าทับพญาลอ	18,070.00	14.53	2.15	16.68	1	2.15	-	-	11	5.72	-	-	12	7.87
12	เขตห้ามล่าสัตว์ป่าหนองบงคาย	2,711.00	50.99	36.1	87.09	2	37.08	-	-	-	-	-	-	2	37.08
13	เขตห้ามล่าสัตว์ป่าเวียงเชียงรุ้ง	4,003.00	-	-	-	-	-	-	-	-	-	-	-	-	-
14	เขตห้ามล่าสัตว์ป่าแม่โท	17,536.00	236.74	604.51	841.25	-	-	-	-	-	-	128	604.51	128	604.51
15	เขตห้ามล่าสัตว์ป่าเชียงแสน	5,550.00	-	-	-	-	-	-	-	-	-	-	-	-	-
16	เขตห้ามล่าสัตว์ป่าดอยอินทรี**	8,025.00	15.18	42.77	57.95	-	-	-	-	1	10.64	-	-	1	10.64
17	เขตห้ามล่าสัตว์ป่าหนองเล็งทราย	4,003.00	-	-	-	-	-	-	-	-	-	-	-	-	-
18	เขตห้ามล่าสัตว์ป่าแม่สลอง***	20,629.00	-	-	-	-	-	-	-	-	-	-	-	-	-
19	เขตห้ามล่าสัตว์ป่าดอนศิลา****	29,073.00	-	-	-	-	-	-	-	-	-	-	-	-	-
รวมทั้งสิ้น 19 แห่ง		2,977,576.22	170,451.19	137,235.46	307,686.65	1,642	20,026.27	924	13,841.22	1,565	16,655.49	1,229	13,173.08	5,360	63,696.06

หมายเหตุ

- ๑) อุทยานแห่งชาติลำน้ำกก\* มีขอบเขตรับผิดชอบ ตามการมติที่ประชุมของคณะกรรมการติดตามการประกาศอุทยานแห่งชาติเตรียมการ เมื่อวันที่ ๒๒ พฤษภาคม ๒๕๖๑ และมีพื้นที่ทับซ้อน ๖ แห่ง เนื้อที่ ๒๖,๙๒๔.๙๐ ไร่
- ๒) เขตห้ามล่าสัตว์ป่าดอยอินทรี\*\* มีพื้นที่คงค้างในพื้นที่เป้าหมายขอคืน (หลังปี ๒๕๔๕ ) จำนวน ๓๒.๑๓ ไร่ เนื่องจากเป็นพื้นที่ร่วมโครงการพุทธอุทยานในพื้นที่อนุรักษ์
- ๓) เขตห้ามล่าสัตว์ป่าแม่สลอง\*\*\* มีหน่วยงานซ้อนทับ คือ วนอุทยานแม่สลอง เนื้อที่ ๑,๖๖๓.๖๓ ไร่
- ๔) เขตห้ามล่าสัตว์ป่าดอนศิลา\*\*\*\* มีหน่วยงานซ้อนทับ คือ วนอุทยานดอนศิลา-ผางาม เนื้อที่ ๒,๘๒๘.๙๕ ไร่ และวนอุทยานน้ำตกตาดทอง ๓,๔๔๓.๒๔ ไร่

ตารางที่ ๒ แสดงผลการสอบทานพื้นที่ป่าที่ทวงคืนได้ ประจำปีงบประมาณ พ.ศ. ๒๕๖๒

ที่	หน่วยงานพื้นที่ป่าอนุรักษ์	พื้นที่เป้าหมายการตรวจสอบ ปี 2558-2561		ผลการตรวจสอบพื้นที่สะสม		คิดเป็นร้อยละ
		แปลง	ไร่	แปลง	ไร่	
1	อุทยานแห่งชาติดอยหลวง	839	24,433.71	532	16,606.85	67.97
2	อุทยานแห่งชาติขุนแจ	402	1,670.69	290	1,017.61	60.91
3	อุทยานแห่งชาติภูซาง	530	2,377.90	482	2,197.35	92.41
4	อุทยานแห่งชาติแม่ปืม	314	536.76	314	536.76	100.00
5	อุทยานแห่งชาติดอยภูนาง	625	3,626.09	625	3,626.09	100.00
6	อุทยานแห่งชาติลำน้ำกก (เตรียมการ)	400	13,446.05	81	6,969.13	51.83
7	อุทยานแห่งชาติภูชี้ฟ้า (เตรียมการ)	-	-	-	-	-
8	อุทยานแห่งชาติถ้ำหลวง-ขุนน้ำนางนอน (เตรียมการ)	-	-	-	-	-
9	เขตรักษาพันธุ์สัตว์ป่าดอยผาช้าง	1,499	13,221.64	-	-	-
10	เขตรักษาพันธุ์สัตว์ป่าเวียงลอ	608	3,723.12	608	3,723.12	100.00
11	เขตห้ามล่าสัตว์ป่าห้วยพญาลอ	12	7.87	9	7.87	100.00
12	เขตห้ามล่าสัตว์ป่าหนองบงคาย	2	37.08	2	37.08	100.00
13	เขตห้ามล่าสัตว์ป่าเวียงเชียงรุ้ง	-	-	-	-	-
14	เขตห้ามล่าสัตว์ป่าแม่โท	128	604.51	-	-	-
15	เขตห้ามล่าสัตว์ป่าเชียงแสน	-	-	-	-	-
16	เขตห้ามล่าสัตว์ป่าดอยอินทรี	1	10.64	1	10.64	100.00
17	เขตห้ามล่าสัตว์ป่าหนองเล็งทราย	-	-	-	-	-
18	เขตห้ามล่าสัตว์ป่าแม่สลอง	-	-	-	-	-
19	เขตห้ามล่าสัตว์ป่าดอนติลา	-	-	-	-	-
รวมทั้งสิ้น 19 แห่ง		5,360	63,696.06	2,944	34,732.50	54.53

ภาคผนวก ข  
แผนที่และรูปภาพผลการดำเนินงาน



## รูปภาพที่ ๑ แบบฟอร์มรายงานผล

แบบฟอร์มการตรวจสอบสภาพพื้นที่ที่ถูกบุกรุกและได้เจรจาขอคืนได้

(  พ.ศ.2559  พ.ศ.2560  พ.ศ.2561 )

ของอุทยานแห่งชาติ คอยภูนาง.....

รหัสแปลง..... 226/2..... เนื้อที่ 8.20 ไร่

ท้องที่ บ้านบ่อเบี้ย หมู่ที่ 6 ตำบลบ้านม่วง อำเภอเชียงม่วน จังหวัดพะเยา.....

ดำเนินการตรวจสอบเมื่อวันที่ 23 มิถุนายน 2562.....

ลักษณะการใช้ประโยชน์ที่ ก่อนการขอคืนได้..... ข้าวโพด.....

ลักษณะสภาพพื้นที่ ณ ปัจจุบัน..... ป่าเริ่มฟื้น.....

อัตราการฟื้นตัวของป่า

- กล้าไม้ จำนวนกล้า..... 1..... ต้น/ตารางเมตร
- ความหนาแน่นของพืชล้มลุก/หญ้า ระดับ ①  ②  ③  ④  ⑤

อธิบาย ระดับ 5 คือ มีความหนาแน่นมากที่สุด ระดับ 4 คือ มีความหนาแน่นมาก ระดับ 3 คือ มีความหนาแน่นปานกลาง  
ระดับ 2 คือ มีความหนาแน่นน้อย ระดับ 1 คือ มีความหนาแน่นน้อยที่สุด/ไม่มีพืชปกคลุมหน้าดิน

พิกัดรอบแปลง ระบบ WGS 1984 Zone 47Q

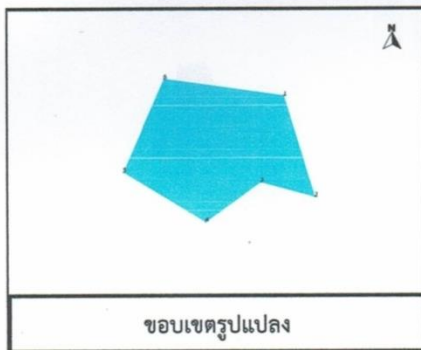

มุมที่	E	N
1	621812	2085501
2	621838	2085412
3	621792	2085425
4	621745	2085390
5	621675	2085434
6	621710	2085516



ภาพถ่ายทางอากาศ ปี 2545



ภาพถ่ายทางอากาศ/ดาวเทียม (ระบุ)  
วันที่บันทึกภาพ..... 02/03/2562.....

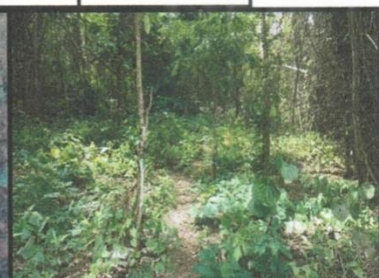

ภาพถ่ายสภาพพื้นที่ป่าปัจจุบัน  
วันที่บันทึกภาพ..... 23/06/2562.....

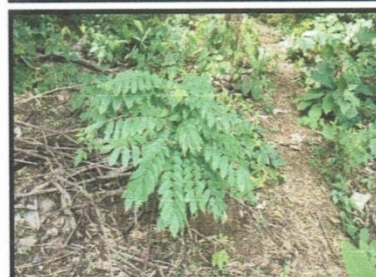

ภาพกล้าไม้ในพื้นที่ป่า  
วันที่บันทึกภาพ..... 23/06/2562.....

ความเหมาะสมในการฟื้นฟูพื้นที่

- ปล่อยฟื้นฟูเองตามธรรมชาติ  ปลูกเสริมป่า/ปลูกฟื้นฟู
- ปลูกฟื้นฟูป่าแบบมีส่วนร่วม (CSR)
- อื่นๆ.....

ลงชื่อ..... ผู้รายงาน

(นายเทวฤทธิ์ โภยโกโคสวรรณค์)

ตำแหน่ง นักวิชาการป่าไม้ชำนาญการพิเศษ





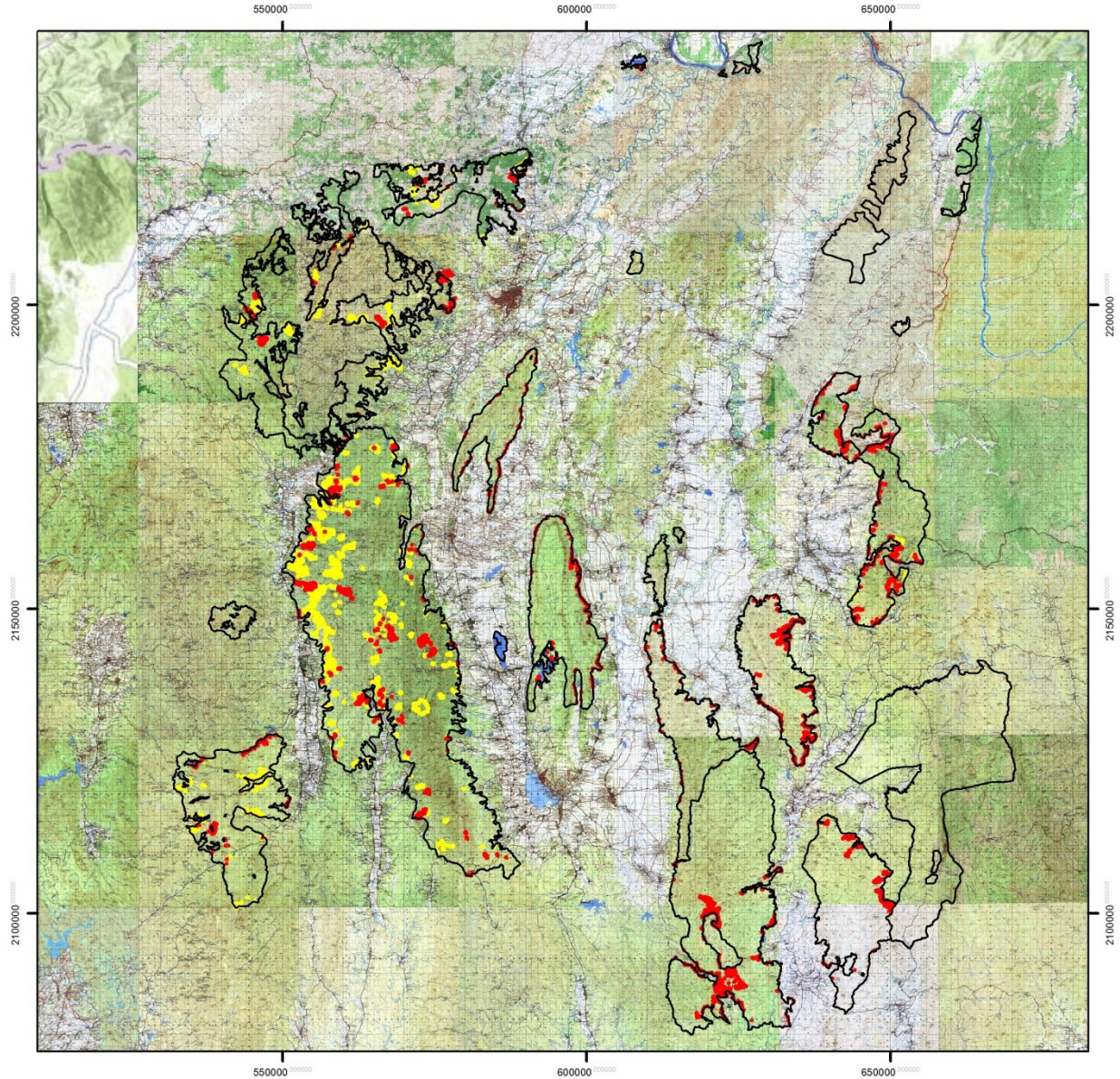

### รูปภาพที่ ๒ แผนที่แสดงผลการดำเนินการสอบทานพื้นที่ป่าไม้ที่ทวงคืนได้

แผนที่แสดงผลการสอบทานข้อมูลการเจรจาขอคืนพื้นที่ ปี 2558 - 2561  
ในพื้นที่ป่าอนุรักษ์ สำนักบริหารพื้นที่อนุรักษ์ที่ 15 (เชียงราย) จังหวัดเชียงราย พะเยา และลำปาง



#### คำอธิบายสัญลักษณ์

-  ขอบเขตพื้นที่ป่าอนุรักษ์
-  ผลการสอบทาน จำนวน 2,944 แปลง 34,732.50 ไร่
-  ผลการเจรจาขอคืน จำนวน 5,360 แปลง 63,696.06 ไร่
-  กรมอุทยานแห่งชาติ สัตว์ป่า และพันธุ์พืช  
สำนักบริหารพื้นที่อนุรักษ์ที่ 15 (เชียงราย)



มาตราส่วน 1 : 250,000

รูปทรงรี.....ระบบ WGS 1984  
 กริด.....UTM Zone 47 ระยะห่าง 1,000 เมตร  
 เส้นโครงแผนที่.....ทรานสเวอร์สเมอร์เคเตอร์  
 พื้นฐานทางราบ.....ระบบ WGS 1984

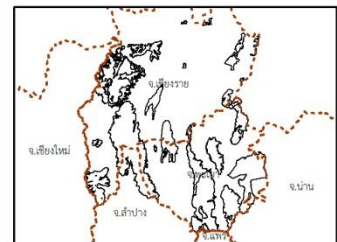



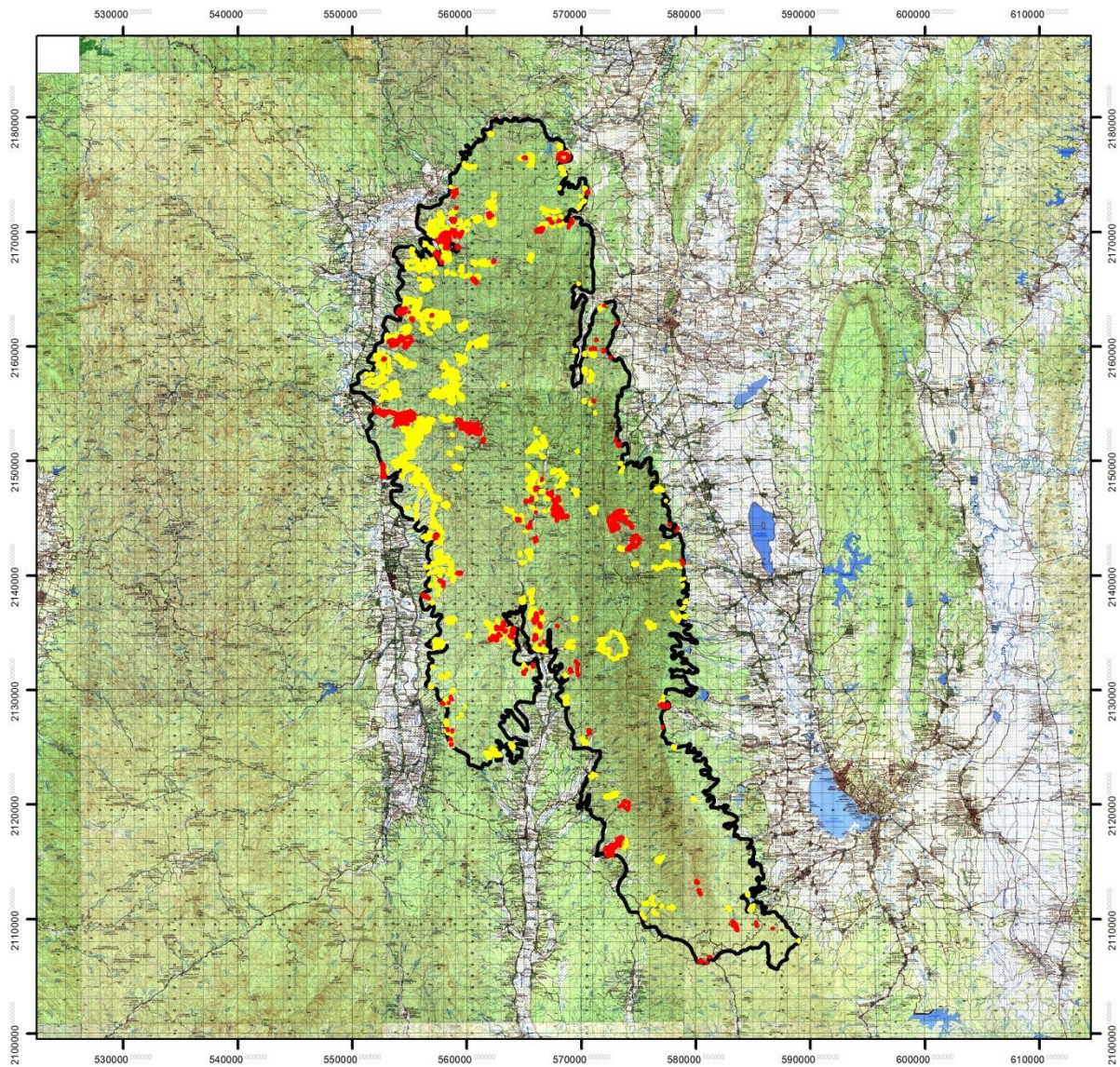

# แผนที่แสดงผลการสอบทานข้อมูลการเจรจาขอคืนพื้นที่ ปี 2558 - 2561 ในเขตอุทยานแห่งชาติดอยหลวง จังหวัดเชียงราย พะเยา และลำปาง



### คำอธิบายสัญลักษณ์

-  ผลการสอบทาน จำนวน 532 แปลง 16,606.85 ไร่
-  ผลการเจรจาขอคืน จำนวน 839 แปลง 24,433.71 ไร่
-  ขอบเขตอุทยานแห่งชาติดอยหลวง



กรมอุทยานแห่งชาติ สัตว์ป่า และพันธุ์พืช  
สำนักบริหารพื้นที่อนุรักษ์ที่ 15 (เชียงราย)



มาตราส่วน 1 : 500,000

รูปทรงรี.....ระบบ WGS 1984  
กริด.....UTM Zone 47 ระยะห่าง 1,000 เมตร  
เส้นโครงแผนที่.....ทราנסเวอร์สเมอร์เคเตอร์  
พื้นฐานทางราบ.....ระบบ WGS 1984

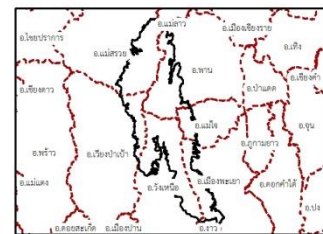



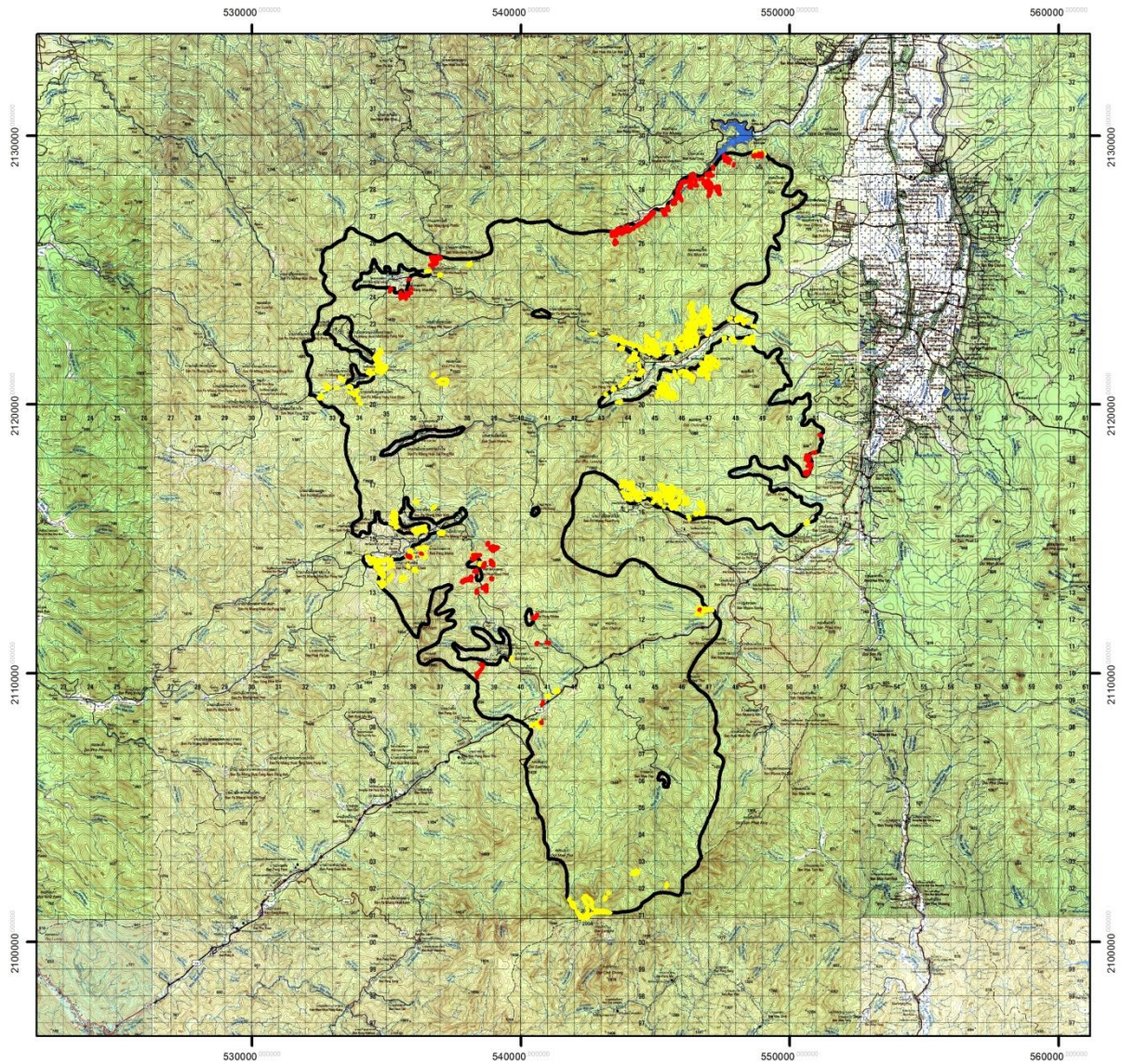

# แผนที่แสดงผลการสอบทานข้อมูลการเจรจาขอคืนพื้นที่ ปี 2558 - 2561 ในเขตอุทยานแห่งชาติขุนแจ จังหวัดเชียงราย



### คำอธิบายสัญลักษณ์

-  ผลการสอบทาน จำนวน จำนวน 290 แปลง 1,017.61 ไร่
-  ผลการเจรจาขอคืน จำนวน 402 แปลง 1,670.69 ไร่
-  ขอบเขตอุทยานแห่งชาติขุนแจ



กรมอุทยานแห่งชาติ สัตว์ป่า และพันธุ์พืช  
สำนักบริหารพื้นที่อนุรักษ์ที่ 15 (เชียงราย)



มาตราส่วน 1 : 200,000

รูปทรงรี.....ระบบ WGS 1984  
กริด.....UTM Zone 47 ระยะห่าง 1,000 เมตร  
เส้นโครงแผนที่.....ทราנסเวอร์สเมอร์เคเตอร์  
พื้นฐานทางราบ.....ระบบ WGS 1984

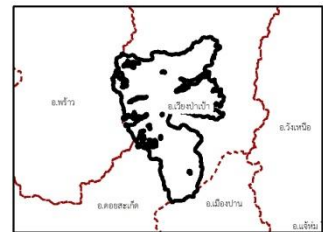



# แผนที่แสดงผลการสอบทานข้อมูลการเจรจาขอคืนพื้นที่ ปี 2558 - 2561 ในเขตอุทยานแห่งชาติภูซาง จังหวัดเชียงรายและพะเยา

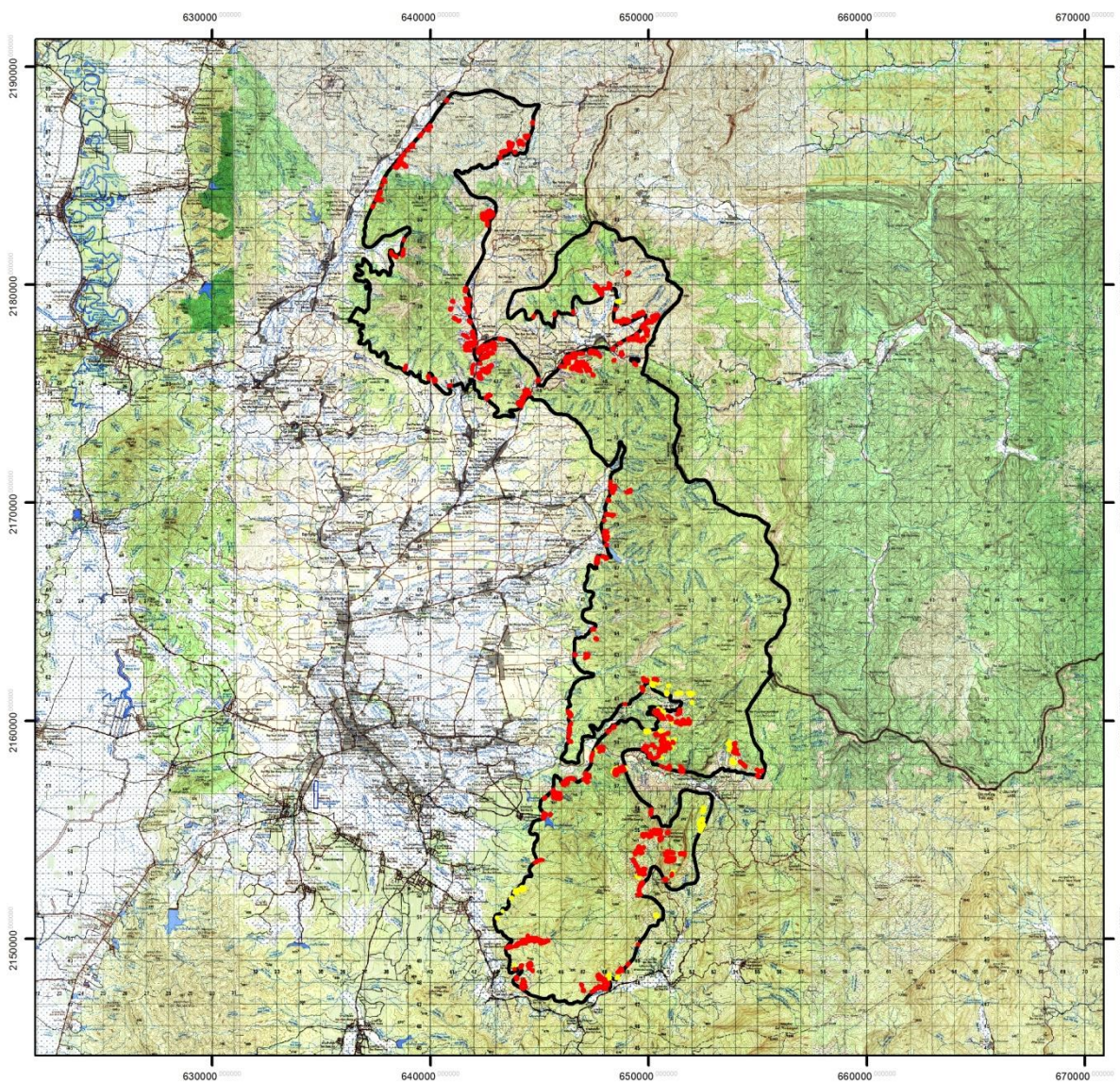

### คำอธิบายสัญลักษณ์

- ผลการสอบทาน จำนวน 482 แปลง 2,197.35 ไร่
- ผลการเจรจาขอคืน จำนวน 530 แปลง 2,377.90 ไร่
- ขอบเขตอุทยานแห่งชาติภูซาง



กรมอุทยานแห่งชาติ สัตว์ป่า และพันธุ์พืช  
สำนักบริหารพื้นที่อนุรักษ์ที่ 15 (เชียงราย)



มาตราส่วน 1 : 250,000

รูปทรงรี.....ระบบ WGS 1984  
 กริด.....UTM Zone 47 ระยะห่าง 1,000 เมตร  
 เส้นโครงแผนที่.....ทราานสเมอร์สเมอร์เคเตอร์  
 พื้นฐานทางราบ.....ระบบ WGS 1984

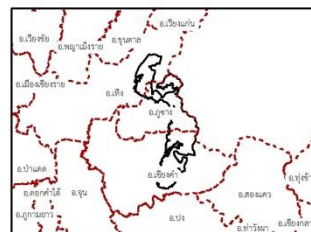



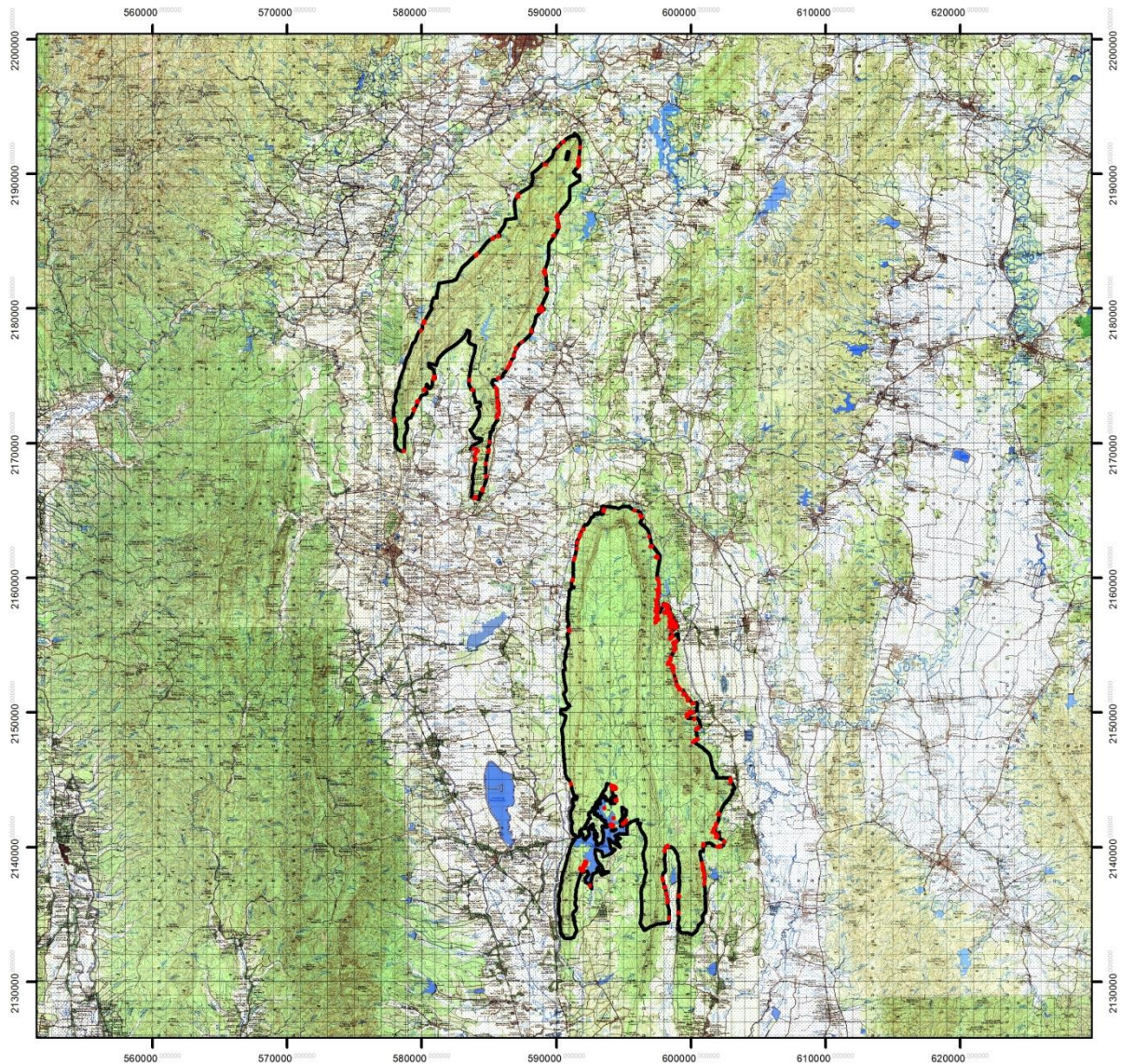

# แผนที่แสดงผลการสอบทานข้อมูลการเจรจาขอคืนพื้นที่ ปี 2558 - 2561 ในเขตอุทยานแห่งชาติแม่ปืม จังหวัดเชียงรายและพะเยา



### คำอธิบายสัญลักษณ์

-  ผลการสอบทาน จำนวน 314 แปลง 2,377.90 ไร่
-  ผลการเจรจาขอคืน จำนวน 314 แปลง 2,377.90 ไร่
-  ขอบเขตอุทยานแห่งชาติแม่ปืม



กรมอุทยานแห่งชาติ สัตว์ป่า และพันธุ์พืช  
สำนักบริหารพื้นที่อนุรักษ์ที่ 15 (เชียงราย)



มาตราส่วน 1 : 400,000

รูปทรงรี.....ระบบ WGS 1984  
กริด.....UTM Zone 47 ระยะห่าง 1,000 เมตร  
เส้นโครงแผนที่.....ทราנסเวอร์สเมอร์เคเตอร์  
พื้นฐานทางราบ.....ระบบ WGS 1984

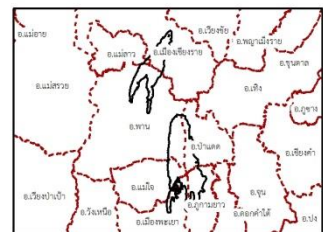



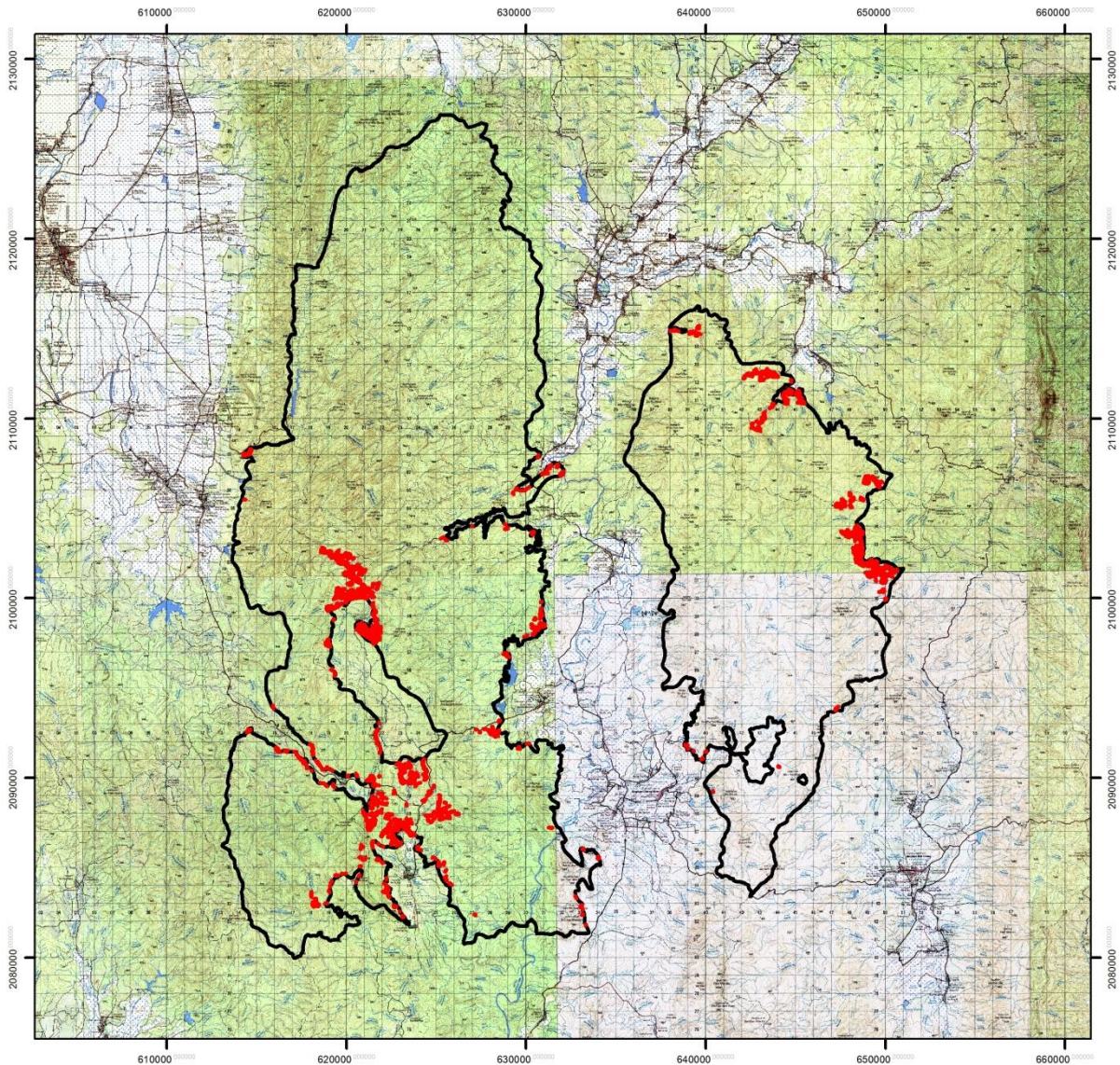

# แผนที่แสดงผลการสอบทานข้อมูลการเจรจาขอคืนพื้นที่ ปี 2558 - 2561 ในเขตอุทยานแห่งชาติดอยภูนาง จังหวัดพะเยา



### คำอธิบายสัญลักษณ์

-  ผลการสอบทาน จำนวน 482 แปลง 2,197.35 ไร่
-  ผลการเจรจาขอคืน จำนวน 530 แปลง 2,377.90 ไร่
-  ขอบเขตอุทยานแห่งชาติดอยภูนาง



กรมอุทยานแห่งชาติ สัตว์ป่า และพันธุ์พืช  
สำนักบริหารพื้นที่อนุรักษ์ที่ 15 (เชียงราย)



มาตราส่วน 1 : 500,000

รูปทรงรี.....ระบบ WGS 1984  
กริด.....UTM Zone 47 ระยะห่าง 1,000 เมตร  
เส้นโครงแผนที่.....ทรานส์เวอร์สเมอร์เคเตอร์  
พื้นฐานทางราบ.....ระบบ WGS 1984

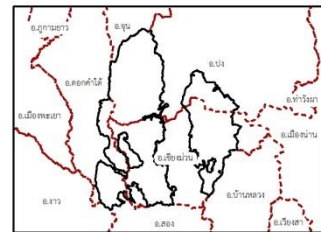



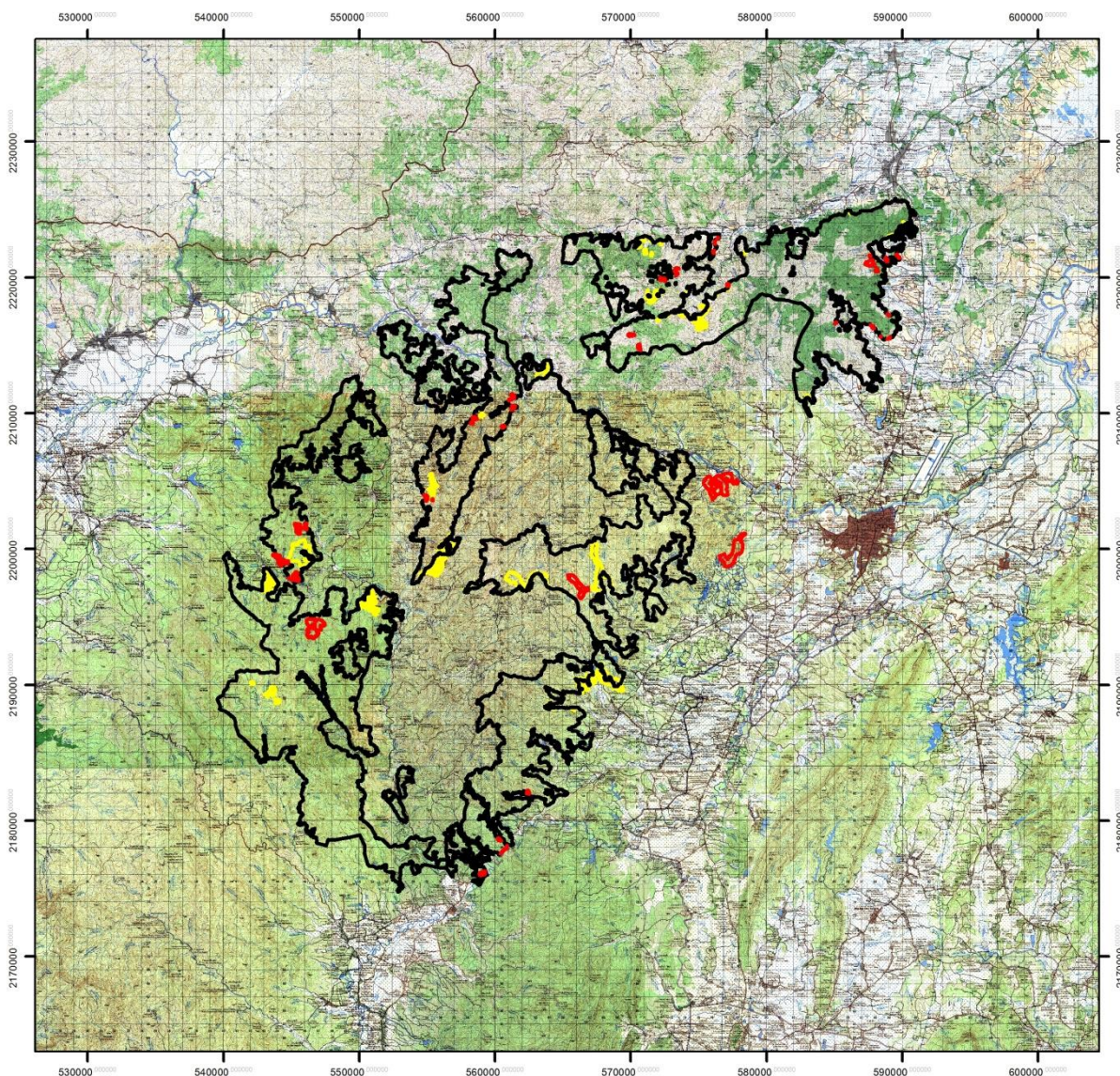

# แผนที่แสดงผลการสอบทานข้อมูลการเจรจาขอคืนพื้นที่ ปี 2558 - 2561 ในเขตอุทยานแห่งชาติลำน้ำกก (เตรียมการ) จังหวัดเชียงราย



### คำอธิบายสัญลักษณ์

-  ผลการสอบทาน จำนวน 81 แปลง 6,96.13 ไร่
-  ผลการเจรจาขอคืน จำนวน 400 แปลง 13,446.05 ไร่
-  ขอบเขตอุทยานแห่งชาติลำน้ำกก (เตรียมการ)



กรมอุทยานแห่งชาติ สัตว์ป่า และพันธุ์พืช  
สำนักบริหารพื้นที่อนุรักษ์ที่ 15 (เชียงราย)



มาตราส่วน 1 : 400,000

รูปทรงรี.....ระบบ WGS 1984  
กริด.....UTM Zone 47 ระยะห่าง 1,000 เมตร  
เส้นโครงแผนที่.....ทราנסเวอร์สเมอร์เคเตอร์  
พื้นฐานทางราบ.....ระบบ WGS 1984

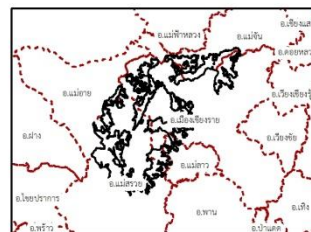



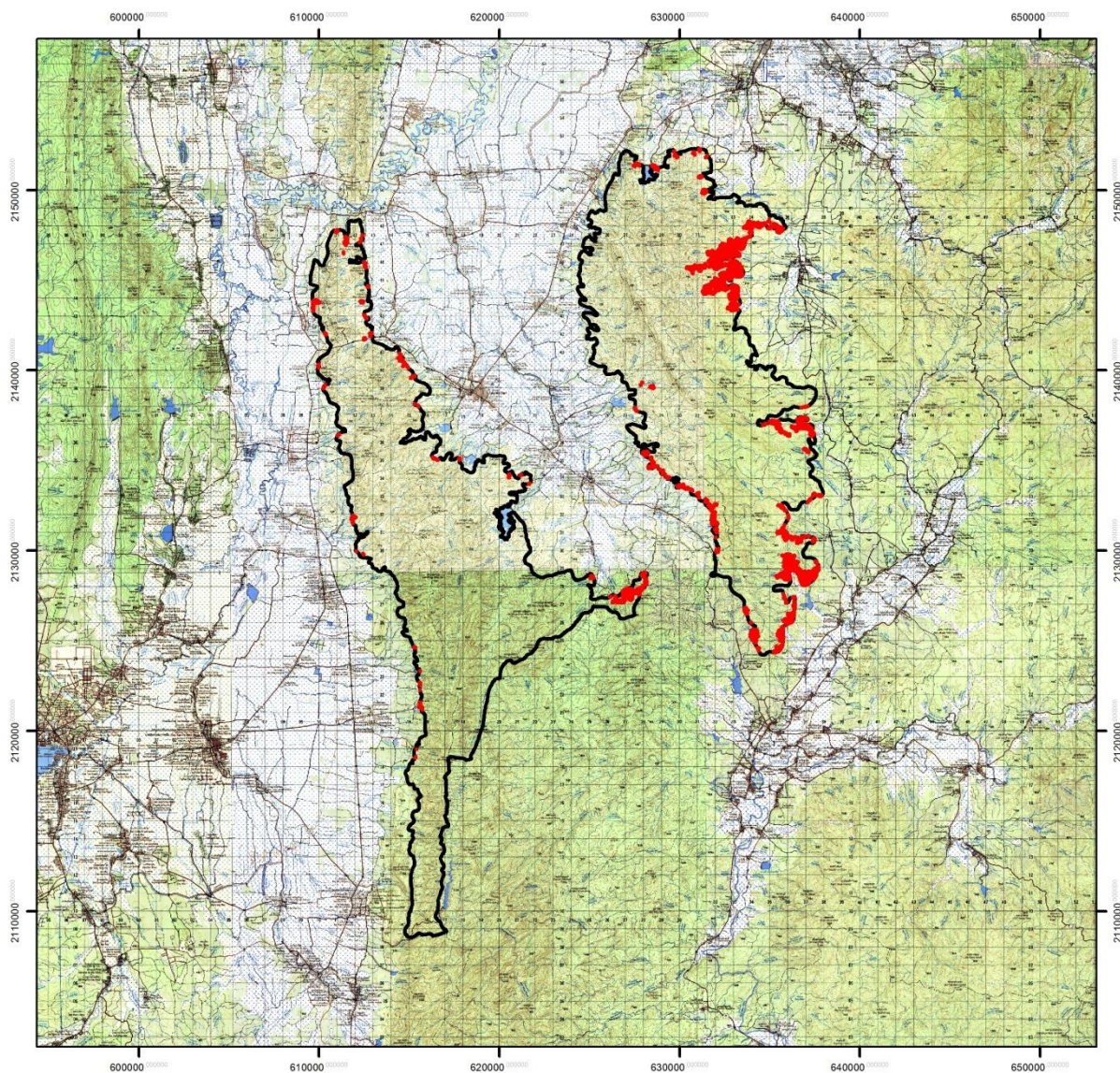

แผนที่แสดงผลการสอบทานข้อมูลการเจรจาขอคืนพื้นที่ ปี 2558 - 2561  
ในเขตรักษาพันธุ์สัตว์ป่าเวียงลอ จังหวัดพะเยา



คำอธิบายสัญลักษณ์

-  ผลการสอบทาน จำนวน 608 แปลง 3,723.12 ไร่
-  ผลการเจรจาขอคืน จำนวน 608 แปลง 3,723.12 ไร่
-  ขอบเขตรักษาพันธุ์สัตว์ป่าเวียงลอ



กรมอุทยานแห่งชาติ สัตว์ป่า และพันธุ์พืช  
สำนักบริหารพื้นที่อนุรักษ์ที่ 15 (เชียงใหม่)



มาตราส่วน 1 : 300,000

รูปทรงรี.....ระบบ WGS 1984  
กริด.....UTM Zone 47 ระยะห่าง 1,000 เมตร  
เส้นโครงแผนที่.....ทราנסเวอร์สเมอร์เคเตอร์  
พื้นฐานทางราบ.....ระบบ WGS 1984

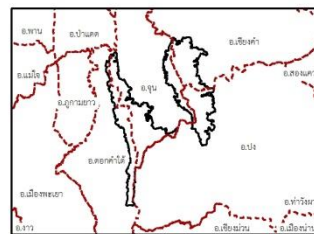



# แผนที่แสดงผลการสอบทานข้อมูลการเจรจาขอคืนพื้นที่ ปี 2558 - 2561 ในเขตห้ามล่าสัตว์ป่าหนองบงคาย จังหวัดเชียงราย

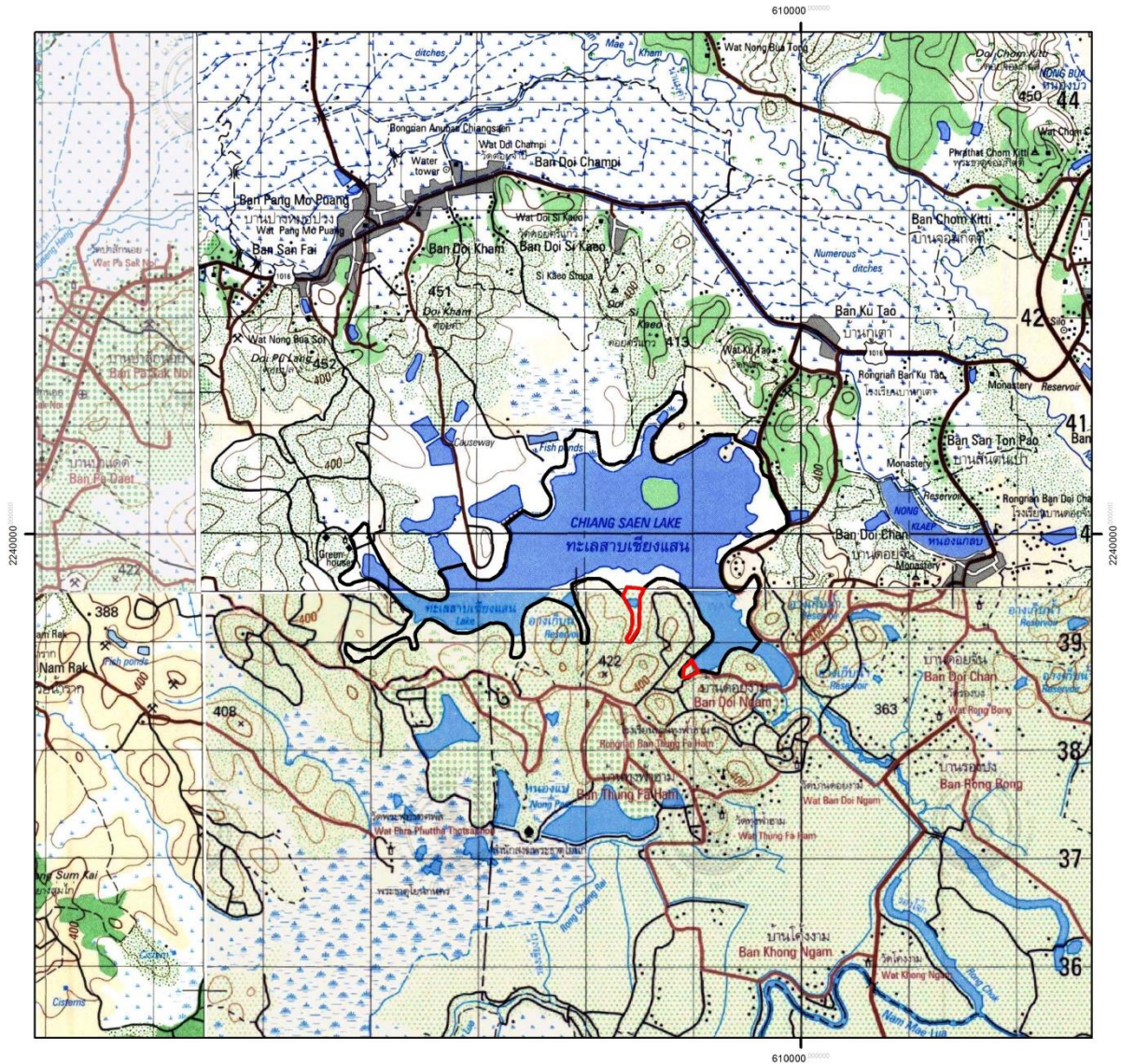

- คำอธิบายสัญลักษณ์**
- ผลการสอบทาน จำนวน 2 แปลง 37.08 ไร่
  - ผลการเจรจาขอคืน จำนวน 2 แปลง 37.08 ไร่
  - ขอบเขตห้ามล่าสัตว์ป่าหนองบงคาย
  -  กรมอุทยานแห่งชาติ สัตว์ป่า และพันธุ์พืช  
สำนักบริหารพื้นที่อนุรักษ์ที่ 15 (เชียงราย)



มาตราส่วน 1 : 50,000

รูปทรงรี.....ระบบ WGS 1984  
 กริด.....UTM Zone 47 ระยะห่าง 1,000 เมตร  
 เส้นโครงแผนที่.....ทรานสเวอร์สเมอร์เคเตอร์  
 พื้นฐานทางราบ.....ระบบ WGS 1984

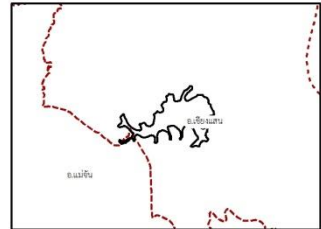



# แผนที่แสดงผลการสอบทานข้อมูลการเจรจาขอคืนพื้นที่ ปี 2558 - 2561 ในเขตห้ามล่าสัตว์ป่าดอยอินทรี จังหวัดเชียงราย

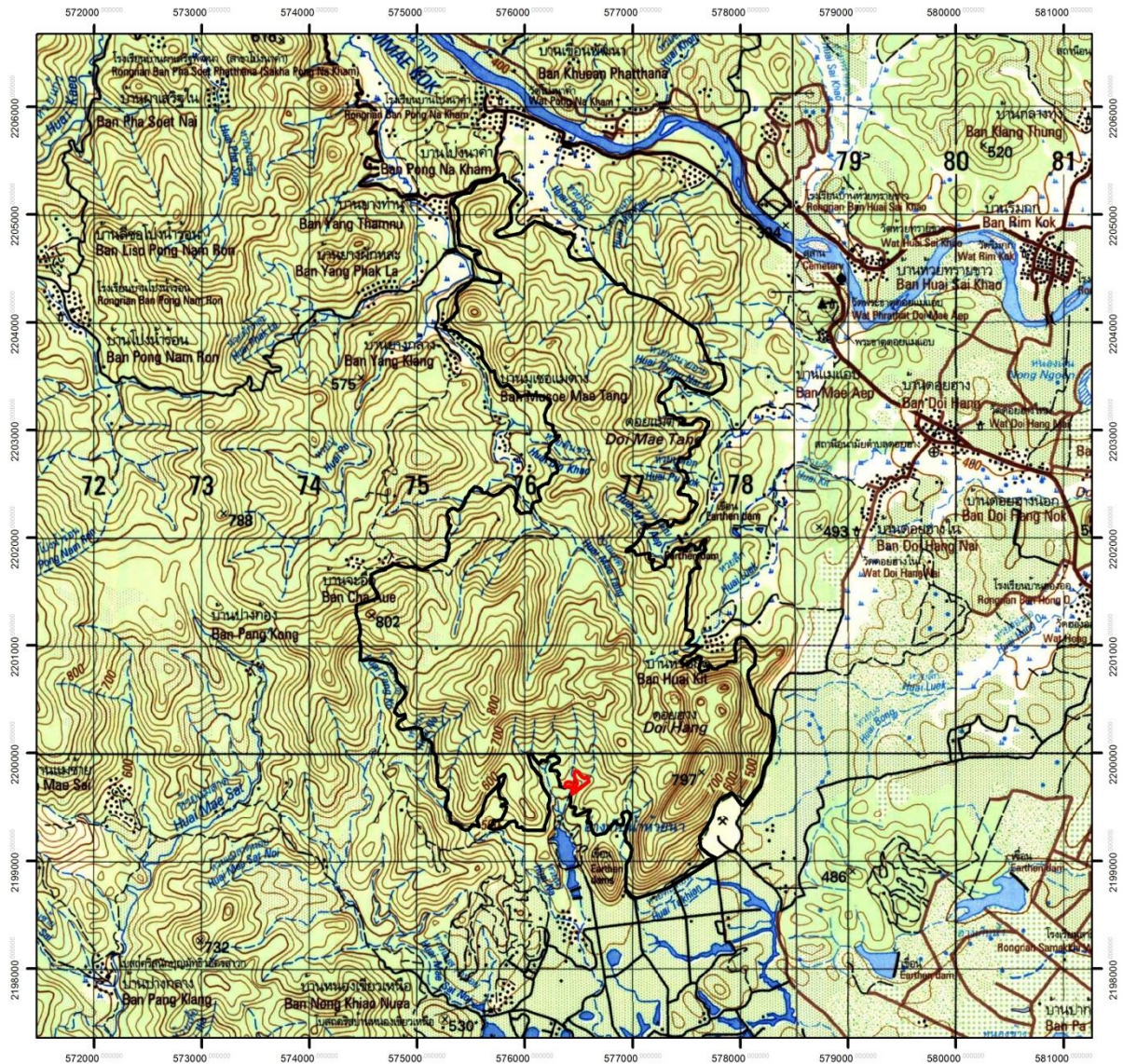

### คำอธิบายสัญลักษณ์

- ผลการสอบทาน จำนวน 1 แปลง 10.64 ไร่
- ผลการเจรจาขอคืน จำนวน 1 แปลง 10.64 ไร่
- ขอบเขตห้ามล่าสัตว์ป่าดอยอินทรี



กรมอุทยานแห่งชาติ สัตว์ป่า และพันธุ์พืช  
สำนักบริหารพื้นที่อนุรักษ์ที่ 15 (เชียงราย)



มาตราส่วน 1 : 50,000

รูปทรงรี.....ระบบ WGS 1984  
กริด.....UTM Zone 47 ระยะห่าง 1,000 เมตร  
เส้นโครงแผนที่.....ทรานสเวอร์สเมอร์เคเตอร์  
พื้นฐานทางราบ.....ระบบ WGS 1984

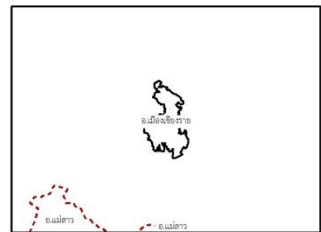



แผนที่แสดงผลการสอบทานข้อมูลการเจรจาขอคืนพื้นที่ ปี 2558 - 2561  
 ในเขตห้ามล่าสัตว์ป่าทับพญาลอ จังหวัดเชียงรายและพะเยา

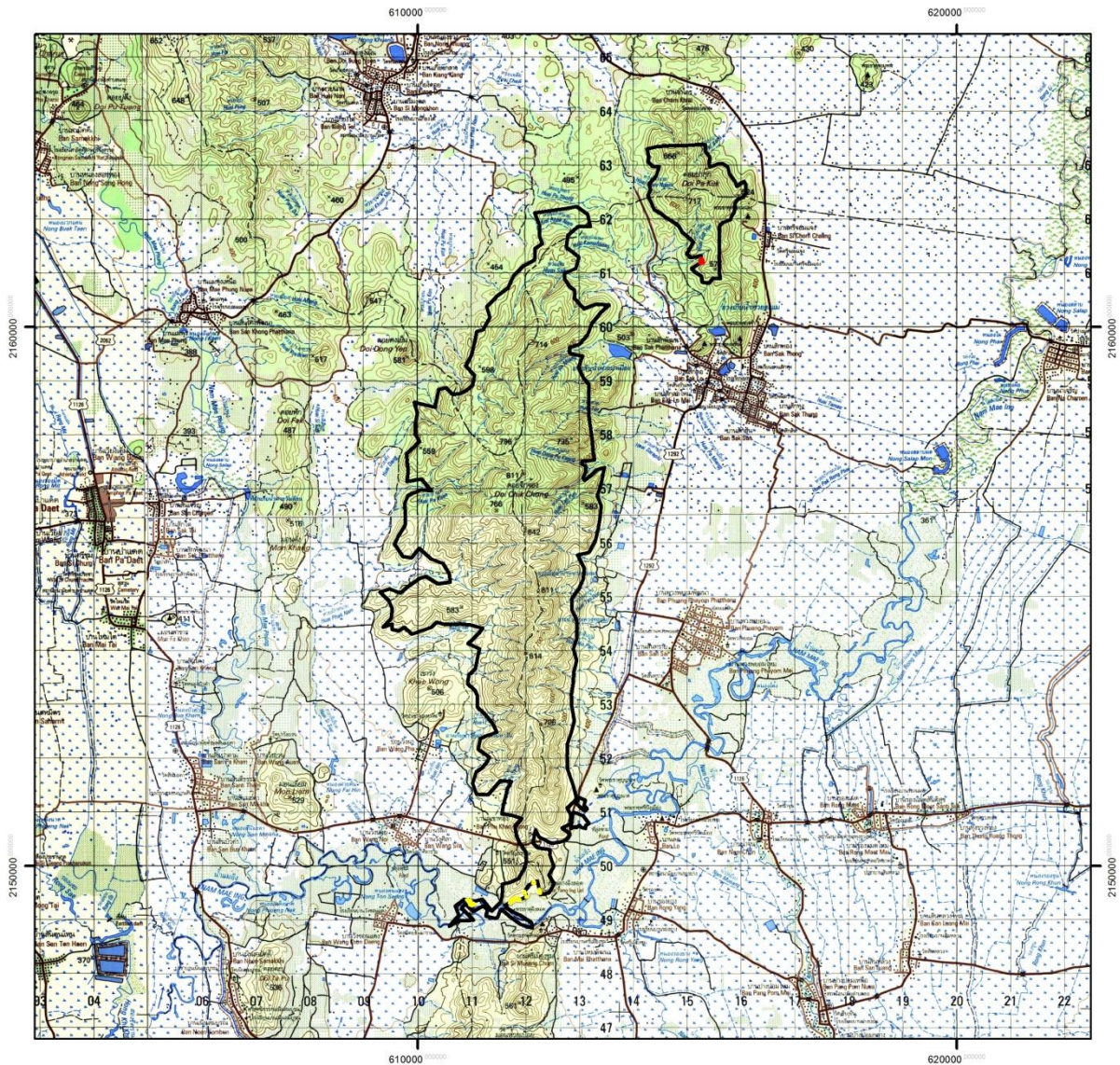

คำอธิบายสัญลักษณ์

- ผลการสอบทาน จำนวน 12 แปลง 7.87 ไร่
- ผลการเจรจาขอคืน จำนวน 12 แปลง 7.87 ไร่
- ขอบเขตห้ามล่าสัตว์ป่าทับพญาลอ



กรมอุทยานแห่งชาติ สัตว์ป่า และพันธุ์พืช  
 สำนักบริหารพื้นที่อนุรักษ์ที่ 15 (เชียงราย)



มาตราส่วน 1 : 100,000

รูปทรงรี.....ระบบ WGS 1984  
 กริด.....UTM Zone 47 ระยะห่าง 1,000 เมตร  
 เส้นโครงแผนที่.....ทรานสเวอร์สเมอร์เคเตอร์  
 พื้นฐานทางราบ.....ระบบ WGS 1984

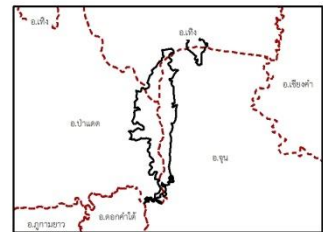



รูปภาพที่ ๓ ประมวลผลการดำเนินการสอบทานพื้นที่ป่าไม้ที่ทวงคืนได้  
อุทยานแห่งชาติดอยหลวง

ท้องที่จังหวัดเชียงราย

ออกตรวจสอบแปลงเจรจาขอคืนผืนป่า บริเวณท้องที่บ้านผาวิ หมู่ ๘ ตำบลป่าหุง อำเภอพาน บ้านสันปูเลย หมู่ที่ ๓ ตำบลแม่สรวย และบ้านปางอ้อย หมู่ ๕ บ้านโฮ้ง หมู่ ๑๐ ตำบลแม่พริก อำเภอแม่สรวย บ้านใหม่พัฒนา หมู่ที่ ๑๑ และบ้านโป่งหนอง หมู่ที่ ๓ ตำบลเวียง อำเภอเวียงป่าเป้า จังหวัดเชียงราย พร้อมตรวจนับลูกไม้ในแปลงตัวอย่าง ผลการตรวจสอบ ไม่พบการบุกรุกใหม่หรือเข้าไปทำประโยชน์ปลูกพืชผลทางการเกษตรแต่อย่างใด สภาพพื้นที่เริ่มฟื้นคืนเองตามธรรมชาติ



ออกตรวจสอบแปลงเจรจาขอคืนผืนป่า บริเวณท้องที่บ้านใหม่พัฒนา หมู่ที่ ๑๑ และบ้านโป่งหนอง หมู่ที่ ๓ ตำบลเวียง อำเภอเวียงป่าเป้า จังหวัดเชียงราย พร้อมตรวจนับลูกไม้ในแปลงตัวอย่าง ผลการตรวจสอบ ไม่พบการบุกรุกใหม่หรือเข้าไปทำประโยชน์ปลูกพืชผลทางการเกษตรแต่อย่างใด สภาพพื้นที่เริ่มฟื้นคืนเองตามธรรมชาติ





### ท้องที่จังหวัดพะเยา

ออกตรวจสอบพื้นที่แปลงคดี ที่ได้ดำเนินการปลูกป่าประชารัฐไปแล้ว เขตท้องที่บ้านห้วยหม้อ หมู่ ๕ ตำบลบ้านต๋อน อำเภอเมือง จังหวัดพะเยา และตรวจสอบแปลงเจรจาขอคืนพื้นที่ แปลงทวงคืน ปี พ.ศ. ๒๕๖๐ ท้องที่บ้านสันป่าสัก หมู่ ๖ ตำบลแม่ณาเรือ อำเภอเมือง และบ้านแม่จัว หมู่ ๓ ตำบลแม่สุก อำเภอแม่ใจ จังหวัดพะเยา ผลการตรวจสอบไม่พบการบุกรุกใหม่และเข้าทำประโยชน์แต่อย่างใด



### ท้องที่จังหวัดลำปาง

ออกตรวจสอบแปลงเจรจาขอคืนผืนป่า ท้องที่บ้านทัพป่าเส้า หมู่ ๒ ตำบลวังเหนือ อำเภอวังเหนือ จังหวัดลำปาง พร้อมนับต้นไม้ในแปลงตัวอย่าง มีลูกไม้ ไม่พบการบุกรุกซ้ำซากแต่อย่างใด สภาพพื้นที่ป่าเริ่มฟื้นตัวเองตามธรรมชาติ





ประมวลผลการดำเนินการสอบทานพื้นที่ป่าไม้ที่ทวงคืนได้  
อุทยานแห่งชาติขุนแจ

ท้องที่จังหวัดเชียงราย

ออกตรวจสอบแปลงเจรจาขอคืนผืนป่า บ้านฮ่างต้า หมู่ที่ ๓ ตำบลป่าจี้ว อำเภอเวียงป่าเป้า จังหวัด  
เชียงราย บริเวณห้วยปูลอง และบ้านห้วยโต้ง หมู่ ๑๐ ตำบลป่าจี้ว อำเภอเวียงป่าเป้า จังหวัดเชียงราย



ออกตรวจสอบแปลงเจรจาขอคืนผืนป่า บริเวณห้วยข้าวแตะ บ้านห้วยโป่ง หมู่ที่ ๑๓ ตำบลแม่เจดีย์ใหม่  
อำเภอเวียงป่าเป้า จังหวัดเชียงราย





ประมวลผลการดำเนินการสอบทานพื้นที่ป่าไม้ที่ทวงคืนได้  
อุทยานแห่งชาติภูซาง

ท้องที่จังหวัดพะเยา

ออกตรวจสอบแปลงเจรจาขอคืนผืนป่า ปี พ.ศ. ๒๕๖๐ บริเวณท้องที่บ้านห้วยปู้ม หมู่ ๑๓ และ บ้านน้ำญวน หมู่ ๑๙ ตำบลร่มเย็น อำเภอเชียงคำ จังหวัดพะเยา



ออกตรวจสอบแปลงคดีบุกรุกหลังปี ๕๗ บริเวณท้องที่บ้านน้ำมิน หมู่ ๖ ตำบลแม่ลาว อำเภอเชียงคำ จังหวัดพะเยา ผลการตรวจสอบพบการบุกรุกพื้นที่ป่าไม้ปลูกข้าวโพดและไม่พบตัวผู้กระทำผิดแต่อย่างใด และออกตรวจสอบแปลงคดีบุกรุกหลังปี ๕๗ บริเวณท้องที่บ้านทุ่งกระเทียม หมู่ ๑๑ ตำบลภูซาง อำเภอภูซาง จังหวัดพะเยา พบการบุกรุกพื้นที่ป่าไม้ปลูกมะม่วงและไม่พบตัวผู้กระทำผิดแต่อย่างใด





ประมวลผลการดำเนินการสอบทานพื้นที่ป่าไม้ที่ทวงคืนได้  
อุทยานแห่งชาติดอยภูนาง

จังหวัดพะเยา

ออกตรวจสอบแปลงเจรจาขอคืนผืนป่าปี ๒๕๖๑ บริเวณท้องที่ห้วยสะมัย บ้านป่อเปี้ย ตำบลบ้านมาง อำเภอยางมาว จ.พะเยา และบริเวณห้วยกอดชู ห้วยแม่ปุง ตำบลหนองหล่ม อำเภอดอกคำใต้ จังหวัดพะเยา



ออกตรวจสอบแปลงเจรจาขอคืนผืนป่าปี ๒๕๖๑ บริเวณท้องที่ห้วยสองแคว หมู่ที่ ๖ บ้านปางจู้ ตำบลหนองหล่ม อำเภอดอกคำใต้จังหวัดพะเยา





ประมวลผลการดำเนินการสอบทานพื้นที่ป่าไม้ที่ทวงคืนได้  
อุทยานแห่งชาติลำน้ำกก (เตรียมการ)

จังหวัดเชียงราย

ออกตรวจสอบแปลงเจรจาขอคืนผืนป่าปี ๒๕๕๙ บริเวณท้องที่ ตำบลห้วยชมพู อำเภอเมือง และตำบลแม่สรวย อำเภอแม่สรวย จังหวัดเชียงราย



ออกตรวจสอบแปลงเจรจาขอคืนผืนป่าปี ๒๕๕๙ บริเวณท้องที่ ตำบลห้วยชมพู อำเภอเมือง และตำบลแม่สรวย อำเภอแม่สรวย จังหวัดเชียงราย

